EDICION DE 22 PAGINAS
PRECIO EN TODO EL PAIS, 30 CENTAVOS

LA NACION

AÑO X. SUSCRICION: Por un año, $ 90.— Por 6 meses, $ 48.— Por 3 meses, $ 26.— Por un año, extranjero, $ 150
SANTIAGO DE CHILE, VIERNES 20 DE AGOSTO DE 1926
TELEFONO INGLES 3113 - 3114 AGUSTINAS 1253 - 1269
Núm. 3,505

HOMBRE HAROLD
TEATRO VICTORIA 25 DE AGOSTO
MOSCA LLOYD
DISTRIBUCION PARAMOUNT

LA MODA ACTUAL

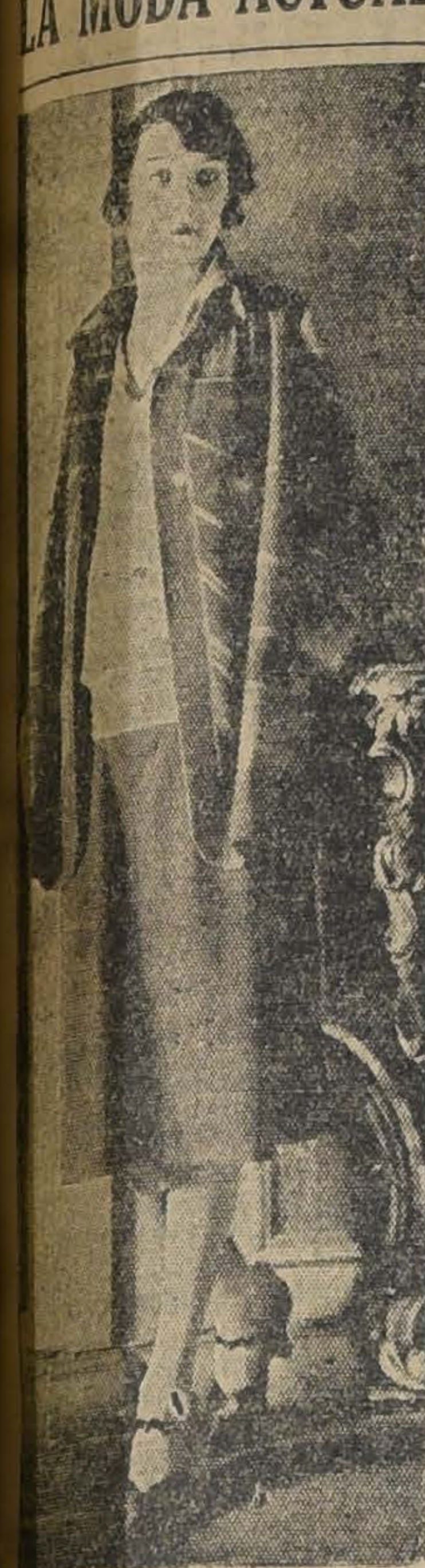

He aquí un precioso tailleur hecho en seda color tabaco, con una chaqueta guarnecida con tiritas de oro. Es un modelo de Premet, de París.

Una curiosa costumbre japonesa

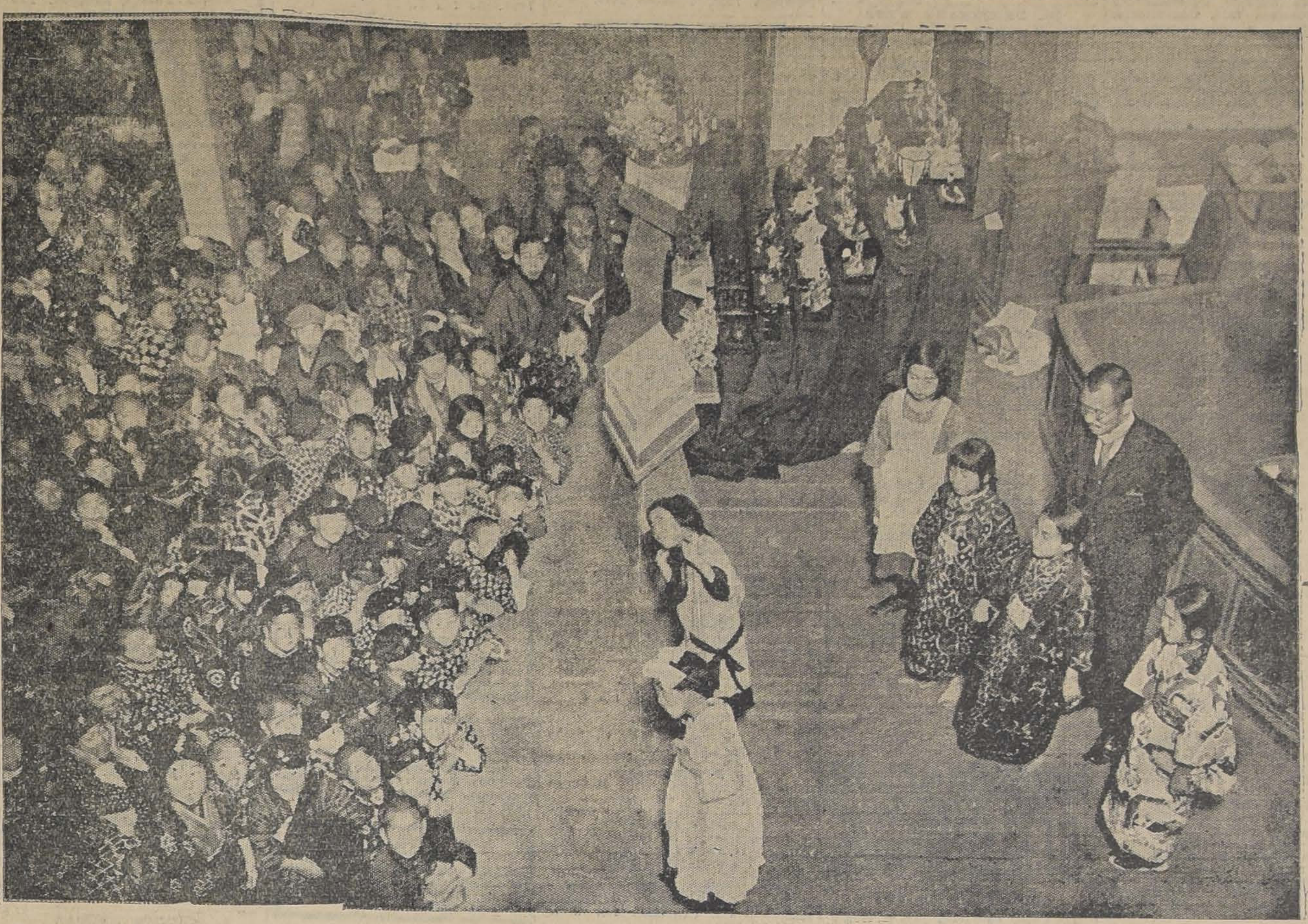

Nuestra fotografía muestra un original aspecto de la vida cívica en el Japón: es el festival de las muñecas, que se celebra en la Primavera en todas las escuelas de Tokio. Desde hace muchísimo tiempo, todos los años se lleva a cabo esta ceremonia, destinada principalmente a inculcar el amor por los niños y por la humanidad en las muchachitas japonesas. En el caso particular que muestra el grabado, un grupo danza y recita, bajo la vigilancia del maestro de la escuela. Se vé aquí la mezcla corriente de vestidos orientales y occidentales. Atrás se ve una combinación de flores y muñecas, artísticamente arregladas.

EL MAESTRO

Cuento por RENE BOYLEVE

Susana Dardé era una persona singular. A los veintidós años, soltera todavía, a causa de su carencia de dote, huérfana, vivía en una pensión familiar, y se ganaba ella misma su vida dando lecciones de piano, canto, gramática e inglés.

No hay que imaginar por eso una Susana de carácter agriado, malhumorada, una marisabidilla desgreñada, eternamente gemidora y aspirante a remover los cimientos de la sociedad. Susana trabajaba doce horas al día, y dedicaba a pasear el poco tiempo que le quedaba, apareciendo entonces como la más alegre y la más espiritual de las bromistas.

Debido a su hermosísimo carácter y a su talento de pianista, se la invitaba mucho. Pasaba casi todas las veladas fuera de casa. Le había sido expedido por la casa en que tomaba pensión, y donde regía un reglamento casi conventual, un permiso especial, autorizándola a regresar más tarde que las demás pensionistas, porque el trabajo de Susana dependía de las relaciones que podía hacerse.

Conocía a Susana Dardé, la ví distintas veces en algunas de las casas de familia que frecuentaba, y no puedo asegurar, sin el temor de equivocarme, que era la más honesta y la más interesante de las niñas.

No muy linda, ¡por suerte para ella!, era necesario saber descubrir en ella su alma exquisitamente superior, para otorgarle toda la atención que se merecía. Pero una vez que se le había hablado con el corazón en la mano, se recibía el premio de una mirada que sólo ella poseía, un no sé qué cuando alrededor de las ventanas de su nariz y de su boca, algo que era como la firma de todos los dioses.

Esta Susana era rara, extraordinariamente dotada, y por decir de ella lo que se permite decir, a menudo, de aquellos que sobresalen aún cuando sea solamente una pulgada de vulgaridad, era alguien.

Una noche, en casa de amigos que no quiero nombrar, gente encantadora por cierto, ví a Susanita que puesta en aprietos se desenvolvía de una manera tan interesante que, el caso resulta digno de relatarse.

Había cantado al comienzo ese "Noel de Debussy, tan emotivo y tan simple, que hizo verter lágrimas durante la guerra: "Ya no tenemos más casa; el enemigo todo nos lo ha quitado", etc. Su voz no tenía nada de extraordinario, pero la inteligencia y el corazón, como todas las cosas de orden moral, son mucho más capaces de subyugar a la gente que los dones físicos, y el auditorio había sentido como un estremecimiento. El horror había sido evocado en una forma tan expresiva que una gran piedad nació en el corazón de todos. Parecía que cada uno de aquellos que acababan de ser tan hondamente sacudidos no serían ya capaz de cometer jamás ni la más pequeña de las injusticias, de inferir la más leve de las heridas, de tener siempre un impulso generoso. Y me perdí en consideraciones con un vecino de sillón sobre las corrientes benefactoras que pasan así, de cuando en cuando, por la humanidad, y Dios me perdone, semejando poco a poco tomarla mejor.

Tocó entonces la música que más le agradaba, o la que sabía mejor, o la que se adaptaba más a su temperamento, a su alma, no sabría decirlo. Amaba infinitamente a Chopin, no pasaba día en que no le consagrara una de las horas que tenía dedicadas al descanso: así y todo no se animaba a tocar en público sino muy reducidas páginas de la música que más quería.

Comenzó con una "polonesa", que asombró a los músicos allí presentes, y, por último, un trozo hermosísimo donde, decía ella, creía reconocer la voz del extraordinario genio musical moribundo, resumiendo en una frase desolada su incomprensible destino.

Todo el mundo quedó estupefacto. Los invitados iban de uno a otro lado, diciendo:

—¿Con quién habrá estudiado esta muchacha?

La mayoría no había sospechado hasta ese instante que Susana poseía talento. A todos había bastado saber que resultaba amena su compañía, que tenía la virtud de animar las reuniones con su inagotable y fresco buen humor.

Algún malicioso susurró:

—Reconozco el estilo de Fulano de Tal.

Y corrió el murmullo de que había sido la alumna de ese maestro. Se preguntó a Susanita:

—¿Lo ve usted a menudo?

—Pero, ¿a quién?

—¡A Fulano de Tal, pues!

—¿A Fulano de Tal? Pero si no lo conozco siquiera.

No conocía a Fulano de Tal. Se habían encaminado las indagaciones por una falsa vía. Se descubrió inmediatamente otro nombre de mucha resonancia. Susana destruyó la hipótesis también.

No osaba decir, conociendo el público que la rodeaba, que no había tenido maestro. La verdad era que quien le había dado las primeras nociones había sido su padre, un hombre completamente desconocido. Por lo demás, interpretaba ella a Chopin según su temperamento, a su manera, con pasión, es cierto, y secundada por su corazón infinitamente grande, cosas todas que no tienen ningún valor a los ojos del público, cuando no están firmadas con un nombre famoso o puestas en evidencia bajo la dirección de algún personaje de residencia mundial. Se da muy poca fé al talento natural, se inclina la gente ante lo que pueda ser fruto del trabajo constante, de la memoria; nuestra manía de mecanizarlo todo no nos deja creer sino en las cosas que se aprenden; vivimos en el siglo de la escuela, no en el de las hadas.

Una muchacha que la conocía bastante y la trataba con mucha familiaridad, se acercó a Susana y le habló al oído:

—Pero eres asombrosa, querida! ...Mira, dime, no hagas chistes: ¿querrá darme lecciones "él"?

—Pero, ¿quién? —preguntó inocentemente, Susana.

—Vamos, linda, no te burles de la gente: tienes algún profesor..., o algún "amigo".

Aquel "algún amigo", pronunciado con cierta vivacidad, fué escuchado. Corrió por la sala. Algunos agregaban:

—Chut, chut, es un misterio.

Y otros:

—No insistamos, a lo mejor le causamos un disgusto a la pobre Susanita. ¿No saben?... Es un amigo que tiene.

Un "Estudio" que le había pedido parte de la concurrencia, fué turbado por la charla.

Cuando Susana desgranó su última nota como una perla de reflejos melancólicos, se daba por confirmado ya, como va de rápida la imaginación, que esa pobre chica era la novia de un pianista checoeslovaco que vivía en París desde hacía dos años solamente, y que era el único músico capaz de interpretar a tal punto el alma del compositor polaco. Las relaciones de Susanita Dardé con ese extranjero, tenían indudablemente un carácter sospechoso. Y si no, ¿por qué se resistía a confesarlas?

La dueña de casa, entristecida, vino hasta la muchacha, y haciéndole comprender suavemente el peligro que estaba corriendo, le rogó, para evitar interpretaciones torcidas, confesara el nombre de su maestro...

—Pero, señora—dijo Susana,— no he mentido, es que no tengo ningún maestro. He dicho la más pura verdad.

—La verdad es muchas veces, mi querida niña, una cosa increíble.

Susana reflexionó.

Comprendió perfectamente la situación y previó todas las consecuencias. Se le pedía en suma que mintiera. A su carácter íntegro repugnaba ese método para salir del paso. Pero a su feliz buen humor tentó la aventura que le era realmente impuesta, y se aprestó a contar una bufonería enorme. En un abrir y cerrar de ojos forjó la historia.

—Bueno, ya que insisten tanto en saberlo, no tengo más remedio que confesarlo: mi maestro es Vasili Vassilievitch.

Un suspiro de alivio se escapó del pecho de toda la concurrencia. Nadie conocía ese nombre, por supuesto, pero en cuanto pudieron constatar que Susana no hacía gala de un talento puramente personal, que tenía un maestro, alguien de quien había aprendido, la tranquilidad volvía de nuevo a los espíritus.

Susana, repentinamente entristecida, parecía pensar en el fantasma de Vasili Vassilievitch.

—El pobre —dijo— fué muerto en la ofensiva de Brusilov... Sí, era ruso.

—¿Ha sido muerto? ¡Qué desgracia! —exclamaron voces de todas partes.

—Se hubiera hecho bolchevique —dijo Susana;— tenía unas ideas muy subversivas.

—Eso no se puede asegurar así como así. Pero, ¿por qué no quería usted nombrarlo, señorita?

—Porque no puedo impedir, cuando lo recuerdo, figurármelo con un cuchillo ensangrentado entre los dientes, listo a degollar a todos los presentes.

Y, para no estallar de risa, gesticulaba con los ojos desmesuradamente abiertos y el puño amenazante, tratando de evocar un Vasili sanguinario.

—Vamos, vamos, señorita; lo cierto es que ese pobre hombre debía tener un talento maravilloso.

—Tenga cuidado, de todas maneras, para cuando le toque elegir nuevo maestro...

—Lo que me parece es que para mayor seguridad, me privaré de maestro por una temporada.

—No, querida niña, nada se hace en este mundo sin riesgos: no malogre su carrera por tan poca cosa, y tómese un profesor como es debido. Los hay muy buenos; cualquiera de nota le servirá.

Algunos, y no fueron los menos, opinaron que a la altura a que había ya llegado la muchacha, podía muy bien pasárselas sin profesor.

Las consultas fueron de uno a otro. Las opiniones se rsumieron finalmente así:

Bastaba con el que había tenido y que la había llevado a un grado de perfeccionamiento realmente asombroso.

Gracias a una ingeniosa invención, la opinión pública y sus profundas exigencias estaban satisfechas.

Y así finalizó, felizmente, la velada que tan mal parecía haber comenzado para Susana Dardé. Y ésta, yendo a tomar el tranvía que habría de conducirla hasta la casa de pensión en que vivía, meditaba sonriendo en el precio fabuloso que debía inventar como paga por las lecciones que le daba Vasili Vassilievitch.

R. B.

¡OH, MARGARITA!

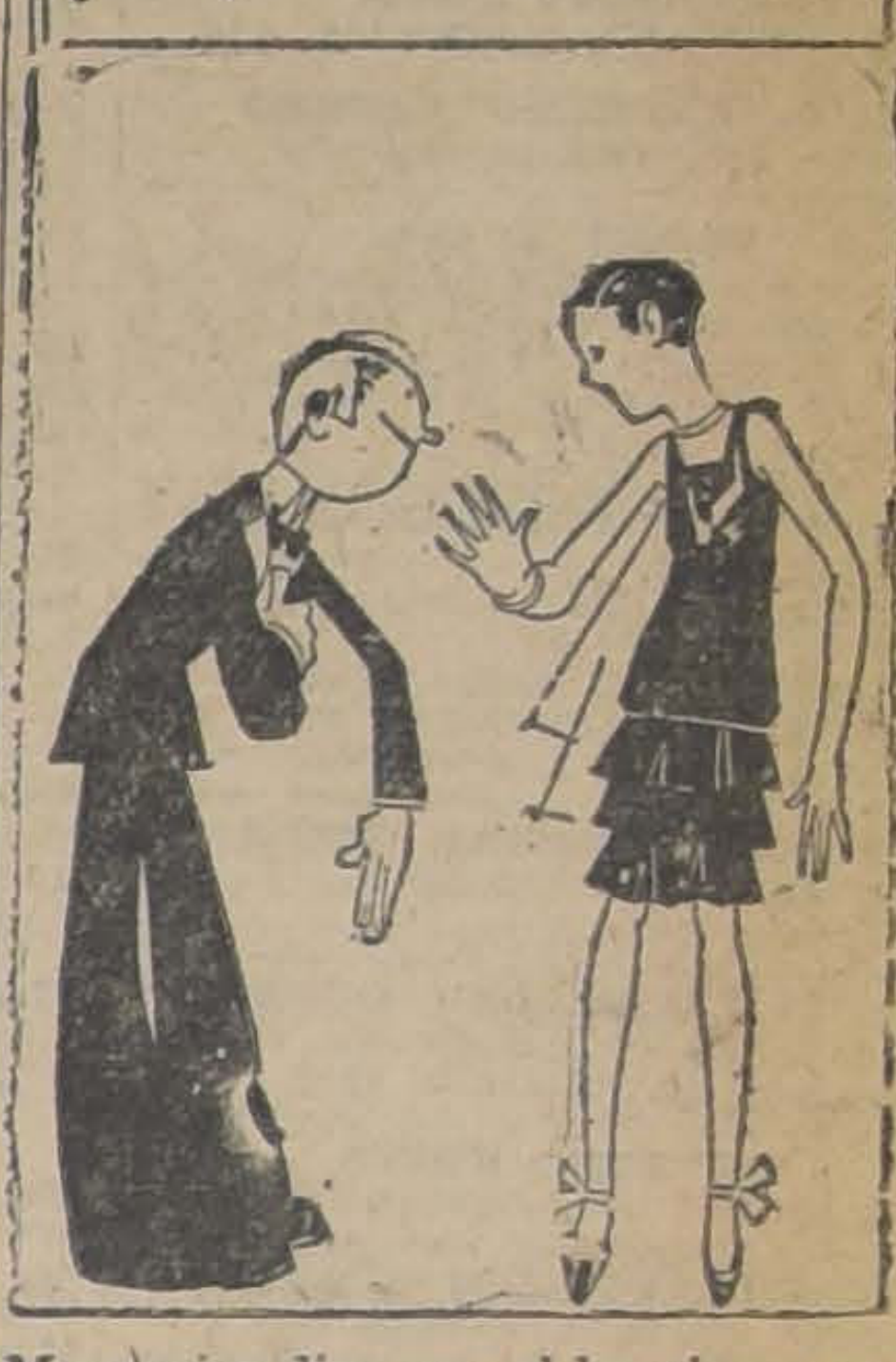

Margarita dice que el hombre que se inclina siempre es porque busca lo que le hace falta...

CIGARRILLOS
MONTERREY

PRIMERA SELECCION
HABANA

MARINA LACTEADA
CORTES
El único alimento completo para su guagua, científicamente preparado y enteramente fresco en el comercio.
Distribuidores: Teatinos 254.

JABON
"PRIMROSE"
M. R.
DELICIOSAMENTE PERFUMADO, REFRESCA Y SUAVIZA EL CUTIS

"LE BAYARD"
Califont a Gas Automático
Válvula "IDEAL"
Patentado S. G. D. G.
ENTERAMENTE METALICA

Paso de agua; paso de gas.
La mejor, porque es la más simple.

No se repara porque ella no tiene jamás necesidad de ser reparada.

El principio de la válvula Ideal S. G. D. G., consiste en obtener automáticamente la abertura de la llave del gas para el establecimiento de una corriente de agua, haciendo oscilar un tronco rígido y en asegurar de una manera absoluta el estancamiento de la cámara de gas para el empleo de un tubo de bronce rojo.

Nuestros aparatos no son entregados por el fabricante antes de un ensayo minucioso y de una verificación completa de su buen funcionamiento. Ellos deben dar, pues, los resultados que nosotros indiquemos si todas las instrucciones son bien seguidas.

Las serpentinas de estos aparatos están construídas en tubos de cobre rojo sin soldadura de una gran sección y de una sola circulación de agua, lo que evita toda posibilidad de estrartgo.

Su forma razonable (moderada) permite una utilización completa del calor desprendido por los gases quemados.

El agua de condensación no puede caer sobre los quemadores, pues aquella es recogida completamente por una canal de cobre rojo embutida, y de ahí traída directamente al enlace de condensación.

Los quemadores movibles pueden ser sacados enteramente, lo que permite una limpieza fácil.

Una fuerte toma de aire, dispuesta bajo del aparato, asegura una combustión normal.
Más de 1.000.000 de aparatos en funcionamiento en toda Europa.
Invitamos a usted a nuestro establecimiento para que vea funcionar estos califonts.

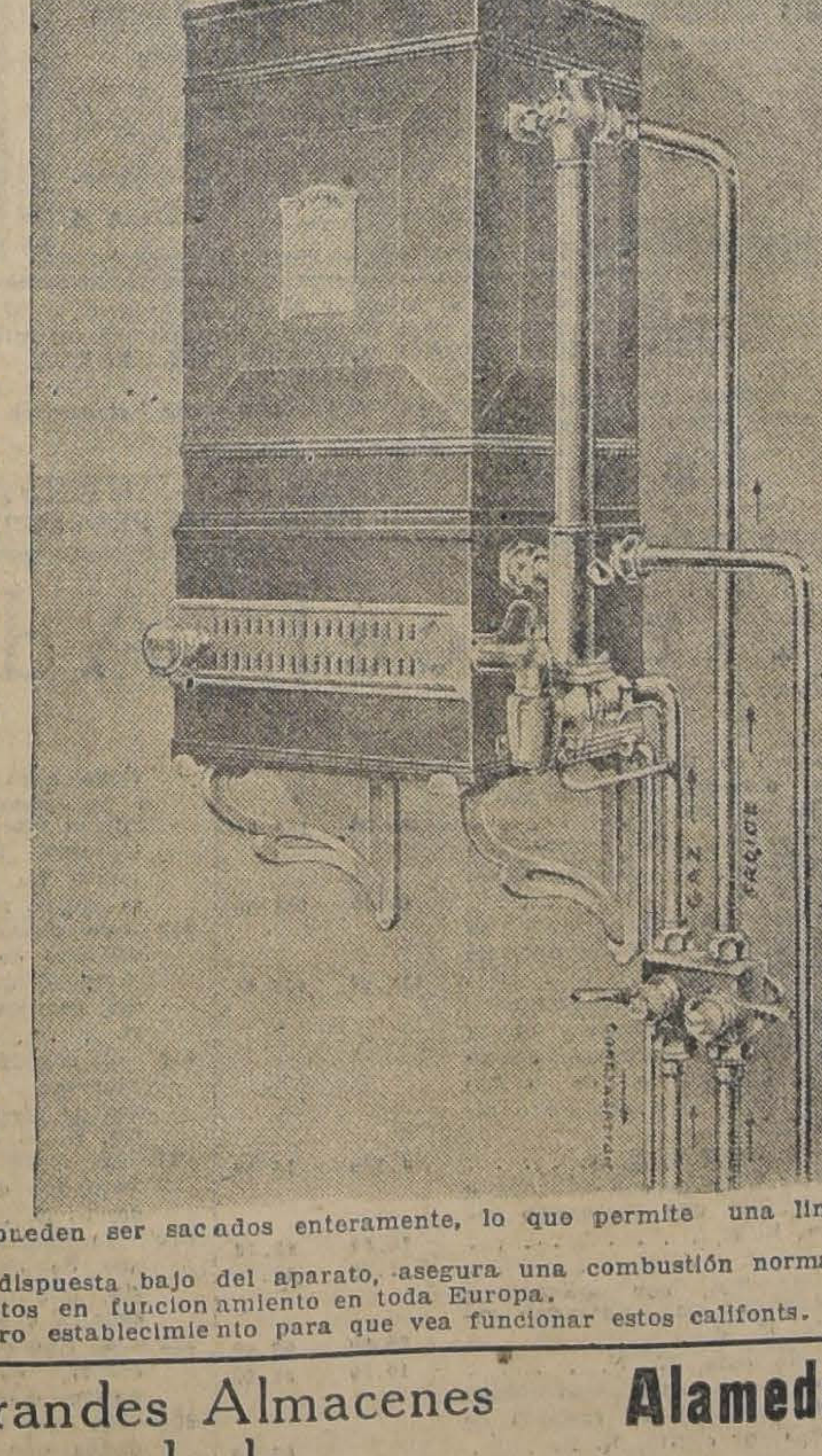

Alameda esq. Av. España
Grandes Almacenes de la
FABRICA DE CATRES
Alameda esq. Av. España

COUPE
RENAULT
18 H. P
Muy económico: interior 5 asientos: paño claro; cantina con reloj, floreros laterales. Rueda repuesto neumático nuevo. Carrocería Belballete, forma muy elegante. Dirigirse:
Carlos Astorga
ALAMEDA, ESQ. GALVEZ

Arriendo
en la parte más céntrica de la ciudad, dos grandes salones en altos, independientes, apropiados para casa de Modas o Salones de Peluquería para Señoras
Dirigirse a
J. D. — CASILLA 158
SANTIAGO

CAJA Crédito Popular
TEATINOS, ESQ MAPOCHO
PRESTAMOS sobre alhajas, ropas, objetos, pianos, al
1½% Mensual
o sea, la mitad del interés de las agencias particulares
Horas de oficina:
De 9 a 5 sin INTERRUPCION.

LA MEJOR
MAQUINA DE TEJER SUIZA

MARCA "SCHAFFHOUSE"
Depósito: Morandé 57

ARBOLES FRUTALES
REBAJA DE PRECIOS en los árboles de hoja caduca, para no volverlos al vivero. Champas de espárragos d'Argenteuil. Ofrece el CRIADERO CORRIAL.
ALAMEDA 1245. —:— TELEFONO 1944
CASILLA 1854

INDUSTRIALES
se arrienda local sólido.
Av. MATUCANA 549
A—20

GRAN FUNDICION ARTISTICA DE BRONCERIA EN GENERAL
Secciones de NIQUELADOS, PLATEADOS, DORADO
Unica Casa en Chile que Garantiza sus Trabajos
JOSE BOVE e HIJO
SAN ANTONIO N.º 46 (EDIFICIO BLANCO)
Casilla 3318. — Tel. Inglés 47.

GUIA PROFESIONAL

ABOGADOS

ROBERTO CRUZ
Causas criminales. Morandé 449.

LUIS ALBERTO CASTRO
Morandé 291. Oficina 54.

CLARO Y CIA.
Oficina en Santiago, Morandé N.o 281. Teléfono N.o 2355. Casilla N.o 1867. Oficina en Valparaíso, Prat N.o 183. Teléfono aut. N.o 2928. Casilla N.o 1928.

FEDERICO DUNCKER BIGGS
Huérfanos 833, altos Banco Germánico. Teléfono 295. Casilla 295.

LADISLAO ERRAZURIZ
LUIS QUINTEROS T.
Amunátegui 301. Teléfono 638.

FERNANDO GUZMAN VERGARA
Agustinas 1148. Oficina 27. Teléfono 3687.

HECTOR ARNALDO GUERRA
Causas civiles y criminales. Galería Alessandri 24. Teléfono 4352.

OSVALDO HEVIA
Morandé N.o 244. Casilla 1631.

RAMON SEGUNDO JIMENEZ
Abogado: Galería Alessandri 17.

BERNARDINO LEIVA
OTTMAR STEGMAIER
Bandera N.o 587. Casilla 2068.

MANUEL MERINO ESQUIVEL
Agustinas 1116. Teléfono 2077. Casilla 2407. De 10 a 12 y 4.30 a 6.30.

NICOLAS MARAMBIO MONTT
San Antonio 570. Casilla 2699. Asuntos civiles, especialmente mineros.

VICENTE MOLINOS GAETE
Agustinas 1148. Teléfono 2110. De 11 a 12 y 5 a 7.

ROBERTO DE PETRIS
Galería Alessandri 25. Teléfono 156. Casilla 4044.

ANTONIO PLANET O.
Especialmente cuestiones comerciales. Estudio Estado 91. Casilla 4034. Teléfono 1187.

LUIS MANUEL RODRIGUEZ
Amunátegui 225. Casilla 2070.

ANIBAL ROGEL ARRIZAGA
LUIS MORALES ZUAZNABAR
Abogados. Bandera 552. Casilla 2996. Teléfono 2177.

SALAS ROMO HNOS.
LUIS Y VICTOR SALAS ROMO
Compañía 1825. Teléfono 1527. Casilla 3231.

HUBERTO SALGADO
Criminalista. Causas civiles, nulidades matrimonios. Anticipa fondos. San Pablo 1417.

LISANDRO SANTELICES
Abogado: Bandera 260. Oficina altos Banco Nacional. Teléfono 881.

EMILIO TAGLE RODRIGUEZ
HUGO VALDES MORANDE
Asuntos comerciales y mineros. Bolsa Comercio. Of. 114.

HUMBERTO YAÑEZ VELASCO
Morandé 322. Teléfono 1614.

MEDICOS

Dr. ALCAINO
Estudios Europa. Oídos, nariz, garganta, vías lacrimales. 3 a 6. Dieciocho 314. Teléfono 257.

Dra. MARIA ARCAYA
Médico Hospital de Niños Manuel Arriarán. Consultas de 3 a 5, Menos Miércoles. Delicias 1171.

Dr. ARTURO ALBERT
Enfermedades señoras. San Antonio 275. De 3 a 4. Teléfono 4026.

Dr. CARLOS D. AGUIRRE
Especial vías urinarias, venéreas, sífilis. Carmen 191. De 1 a 5.

Dr. AMENABAR OSSA
Oculista 14 años. Europa, 2 años, médico director Hospital Ojos Condado Stanford (Inglaterra). 21 de Mayo 578. De 2 a 4. Teléfono 602.

Dr. LEONCIO ANDRADE
Medicina general. San Diego N.o 31. De 3 a 5. Teléfono 4528.

Dr. ITALO ALESSANDRINI
Cirugía y ginecología, 1 a 4. Merced 322. Teléfono 3555.

Dr. ARNELLO
Cirugía, anestesia general, venéreas. García Reyes 17. De 12 a 3. Hospital San Vicente 4-6.

Dr. AYALA
Medicina interna, Aplicaciones, Radio Potens. Amunátegui 260. Consultas de 2 a 4

Dr. ANIBAL ARIZTIA
Regresó de Europa. Enfermedades niños. Agustinas 1319. Consultorio: Teatinos 254, 2 a .30, excepto Sábados. Teléfono 1778.

Dr. BUNSTER
Ayudante clínica ginecológica. Cirugía. Enfermedades señoras. Ultramicroscopía. S. Rosa 86. 2 a 3 1|2.

Dr. BORQUEZ SILVA
Estudio Europa. Pulmón, corazón, estómago, intestinos. Rayos X. 3 a 6. Arturo Prat 80. Teléfono 19 Matadero.

Dr. RIFO BUSTOS
Estudios Europa. Medicina interna. Preferentemente corazón y estómago. De 2 a 5. Manuel Rodríguez 26.

Dr. BISQUERT
Vías urinarias, sífilis. Moneda 850. 3 a 6. Casilla 2563. Teléfono 953.

Dr. BRONFMANN
Estudios en Europa. Ayudante clínica quirúrgica Hospital San Vicente. Cirugía. Enfermedades señoras. Venéreas. 2 a 5. Cienfuegos 68. Teléfono 3457.

Dr. RAMON BRIONES C.
Cirugía. Enfermedades señoras. Catedral 1165, 5.o piso, de 5-6. Residente Hosp. San Vicente, 2-4.

Dr. BEAUMONT
Hospital Salvador. Cirugía. Ginecología. 3-5. Merced 315.

Dr. BULNES
Medicina interna, especialmente pulmón. Rayos X. De 2 a 4. Compañía 1378. Teléfono 98, Palma.

Dr. BRAGA CASTILLO
Regresó Europa. Rayos X. Medicina general, niños; 9 a 10 y de 1.30 a 4.30. Merced 136. Teléfono N.o 1398.

Dr. BARRENECHEA
Oculista. Especialidad oídos, nariz, garganta. Huérfanos 801. Regresó. De 9 a 12 y 3 a 6.

Dr. BARAÑAO GAZMURI
Ayudante ginecología. Hospital Salvador. Cirugía. Enfermedades señoras. Sífilis. Rosas 1627. De 3 a 5.

Dr. MARIANO BAHAMONDE RUIZ
Cirugía, Ginecología. 4 a 6. Vicuña Mackenna 38.

Dr. ALEJANDRO BRAVO G.
Cirugía general. Medicina aparato digestivo. Compañía 2165. Teléfono 4073. De 1 a 3. (Llamados nocturnos).

Dr. SANTIAGO BARRENECHEA
Oculista. Ahumada 11. Consultas: 2 a 5.

LABORATORIO CLINICO
Dr. Héctor Corona T.
Delicias 938, frente Ahumada
Exámenes químicos, bacteriológicos. Diagnósticos sífilis, blenorragia, tuberculosis, etc., procesos modernos. Teléfono 3695.

Dr. CASTAÑEDA IGLESIAS
Ex-médico Hospital Niños. Compañía 1839. Teléfono 254. 1.30 a 3.30.

Dr. HECTOR CORONA T.
Bronquios, pulmón. Asma. Delicias 938, frente Ahumada. 1 a 3 y 4 a 6. Teléfono 3695.

Dr. ALDO CONTRUCCI
Estudios Europa. Medicina interna. Sífilis. Nataniel 142. 2.30 a 4.30. Jefe clínica profesor Brockmann. Teléfono 3340.

Dr. EDUARDO CRUZ COKE S.
Medicina interna. Merced 305. De 4.30 a 6.30. Teléfono 4905.

Dr. LEONIDAS CORONA T.
ESTUDIOS EN EUROPA
Laboratorio clínico instalado desde su fundación en 1915 en Delicias 868, frente a Estado.

Dr. LEON CHONCHOL
Medicina general, Rayos X. Sífilis, piel, venéreas. Gálvez 61. 2 a 5. 2 a 5.

Dr. EDUARDO DE RAMON
Profesor Extraordinario Ginecología. Estudios Europa. Cirugía, señoras, partos, 2 a 4. Agustinas 1606. Teléfono 3623.

Dra. JUANA DIAZ MUÑOZ
Especialista enfermedades señoras y niños; 2 a 4. Claras 346. Teléfono 4906.

Dr. IGNACIO DIAZ MUÑOZ
3 a 6. Bandera 574. Teléfono 3424. Medicina general. Vías urinarias.

Dr. CARLOS DOREN
Enfermedades señoras, consultas: 1 a 4. Monjitas 536. Teléfono 2571.

DOCTOR DAUBAS
Medicina interna, sífilis, venéreas. Huérfanos 1880.

Dr. DRECKMANN WEST
Medicina general, sífilis. Consultas: Catedral 1165. 2 a 5. Teléfono 1448.

Dr. RICARDO DONOSO
Corazón, pulmón. Regresó Europa. 2.30 a 4.30. Agustinas 619.

Dr. DIMITSTEIN
Agustinas 2398, esquina Teatinos. Rayos X. Corazón, pulmón, estómago e hígado. 1 a 4. Teléfono 3848. Domicilio: Rosales 1656, entre Castro y Dieciocho.

DOCTOR ESPINA
Se trasladó a San Martín 372, cerca de Compañía. Consultas: 1 1|2 a 4 P. M.

Dr. ESPILDORA LUQUE
Oculista. Estudios Europa. De 3 a 6. Delicias 416.

INSTITUTO DE SALUD
Santiago-Cisterna
Sanatorio para enfermedades nerviosas y mentales, bajo la dirección del Dr. Fontecilla, profesor de Psiquiatría en la Escuela de Medicina. Delicias 1626.

Dr. FUENZALIDA BRAVO
Niños. Merced 560. Teléfono 1721. 2 a 4.

Dr. FUENZALIDA CORREA
Cirugía señoras, partos, 3-4. Huérfanos 745. Teléfono 466.

Profesor Doctor FONTECILLA
Regresó Europa. Delicias 1626. — Rayos X, pulmón, nervios. 2 a 5.

Dr. Carlos Garcés B.
Delicias 1276. Teléfono 3747. Exámenes químicos, bacteriológicos. Reacción Wasserman. Medicina interna, 3 a 6.

Dr. RICARDO GUNTHER
Ayudante clínica, ginecología. Partos, enfermedades señoras, aplicaciones diatermia. Av. España 696. De 2 a 4. Teléfono 253. Parque.

DOCTOR GIANELLI
ESTUDIOS EUROPA
SIFILIS PIEL VIAS URINARIAS
21 de MAYO 562
CONSULTA de 2 a 6.

Dr. VICTOR M. GAZITUA
Partos, enfermedades de señoras.—Trasladóse Agustinas 586. De 2 a 4. Teléfono

Dr. GREENE
Cirugía y Ginecología. París 809. 2 a 4. Teléfono 2860.

Dra. ANDREA GONZALEZ NOLLE
Estudios Europa. Señoras y niños. Riquelme 317, esquina Huérfanos, 2 a 5, menos Lunes y Sábados.

Dr. GLEISNER
Trasladóse, Cochrane 114. Pulmón, corazón, hígado, intestinos, sífilis, 3 a 5. Casilla 2664.

Dr. ANIBAL GREZ
Oídos, nariz, garganta. De 1.30 a 3.30. Merced 324. Teléfono 4519.

Dr. GONZALEZ H.
Estómago, intestinos, hígado, obesidad, reumatismo, diabetes; pulmones y riñones, 1 a 3. Ejército 644.

Dr. ARNOLD GORGEWSKY
Médico Jefe policlínico. Medicina interna. Hospital San Juan de Dios. Pulmón, estómago, hígado, intestinos. Rayos X. Brasil 53. 2 a 5.

Dr. GUSTAVO GIRON L.
Cirugía, Ginecología. Brasil 32. Teléfono 3126. De 2 a 3

Dr. LEONARDO GUZMAN
Estudios en Europa y Estados Unidos. Cirugía. Enfermedades de señoras. 2 a 4 P. M. Miraflores 460.

Dr. CARLOS HAUPT
Consultas 3 a 5. Compañía 1331.

Dr. HERRERA ROGER
Regresó Europa. Enfermedades niños. Delicias 2558. Teléfono 2679.

Dr. AGUSTIN INOSTROZA
Cirugía general, niños. Catedral 2851. Ausente en Europa. Teléfono 446. Estación.

Dr. ROBERTO JARAMILLO
Ejército 707. Teléfono 142. Parque.

Dr. RAUL VENTURA JUNCA
Residente Hospital Salvador. Medicina interna. Rayos X. 4.30 a 6. Riquelme 140. Teléfono 3828 y 395.

Dr. ARNULFO JOHOW
Estudios Europa. Cirugía y Ortopedia. Adultos, niños. 3 a 4. Santo Domingo 1523. Teléfono 1033.

INSTITUTO RADIOLOGICO
Dr. Adolfo Kaplan
Radioscopía, radiografía, radioterapia, aplicaciones radium. Estudios Europa y en Estados Unidos. Huérfanos 1466.

Dr. A. KORNER ADWANDTER
Estudios Estados Unidos. Cirugía, ortopedia. 10 a 12 M. Santo Domingo 614.

Dr. KRUMBACH
Titulado en Chile, Alemania. Enfermedades señoras, partos, sífilis, 3—5. Huérfanos 1353. Teléfono 50, Los Leones.

INSTITUTO MEDICO
DE DIAGNOSTICO Y TRATAMIENTO
Profesor JOSE DUCCI K.
Dr. S. Necochea - Dr. N. Romero
Secciones de Rayos X, Electricidad Médica, Cardiología, Laboratorio Urología Radiológica, Análisis y Trabajos Técnicos.
MERCED 571
(Al lado de la Sociedad Médica)

Dr. TEODORO LEIBLE
Enfermedades nerviosas. Medicina interna. Electricidad médica. De 3 a 6. Olivos 794.

Dr. H. LEA PLAZA
Estudios en Europa. Compañía N.o 2115. Consultas 3 a 6, conforme hora fija. Teléfono 3880.

Dr. LABRA LETELIER
Nariz, garganta, oídos, consultas de 3 a 5. Compañía 1361.

Dr. ARMANDO LEON I.
Cirugía. Compañía 1909. Martes, Jueves, Sábados. 1—3. Teléfono 3846.

Dr. LOIS
San Pablo 1236. Medicina general, vías urinarias. Sífilis. De 1 a 4.

Dr. LAVAL
Medicina interna. Lord Cochrane N.o 340. De 1.30 a 3.30.

Dr. J. MONTERO C.
Trasladóse Moneda 859. Medicina interna. Venéreas, 6-8.

Dr. OSCAR MELENDEZ
Medicina interna. Sífilis. Santo Domingo 1036. De 2 a 4; y 21 de Mayo 578, de 4 a 5. Teléfono 2831.

Dr. G. MORAGA FUENZALIDA
Enfermedades de niños. Ortopedia. Cochrane 118. Consultas 2.30 a 4. Teléfono 2804.

Dr. ITALO MARTINI Z.
Oculista. Estudios Europa. Ahumada 17. De 3 a 5.

Dr. MAHOTIERE
Médico Hospital San Juan de Dios. Estudios Europa. 1—4. Rayos X. Laboratorio. Compañía 1973. Teléfono 4483.

Dr. JUAN MARIN
Cirugía. Enfermedades venéreas. Teléfono 4051. Catedral 1165. De 3 a 5.

Dr. MUÑOZ VALENZUELA
Residente Hospital Niños. Tuberculosis infantil. Matucana 302. 3 a 4. Teléfono 442. Estación.

Dr. MALBRAN
Enfermedades mentales y nerviosas. 2 a 4. Providencia 1936. Teléfono 308.

Dr. MORALES VILLABLANCA
Piel, sífilis, venéreas, medicina general. Rayos ultra-violeta. 4 a 6. Merced 486.

Dr. JUAN MONTENEGRO M.
Enfermedades de niños. Luz ultravioleta. Compañía 1770. De 1 a 4.

Dr. MANUEL MORENO
Medicina general. Pulmón. Estómago. Neumatorax artificial. San Francisco 155. 2.30 a 4.30.

Dr. NECOCHEA
DELICIAS 117

Dr. H. NUÑEZ ZAMORA
Señoras, partos. 2 a 4. Matucana N.o 289. Teléfono 201. Estación.

Dr. LUIS OPAZO P.
Jefe Policlínico Niños. Compañía N.o 2807. Teléfono 48. Estación.

Dr. ORREGO PUELMA
Medicina interna. Rayos ultra-violeta. 3.30 a 5.30. Amunátegui 268. Teléfono 1317.

Dr. ALEJANDRO OLIVARES
Medicina interna. Corazón, estudio en Europa. Agustinas 726. De 2 a 5.

Dr. ALBERTO PANATT
Pulmón, corazón, estómago, hígado Rayos X. Teléfono 1211. Delicias 1416. De 2 a 4.

Dr. MARCIAL PARADA S.
Oído, nariz, garganta. Agustinas 936. Teléfono 186. Ñuñoa. 3 1|2 a 6.

Dr. JULIO A. PAREDES
Especialmente enfermedades señoras. Medicinas, cirugía. Brasil 47. De 2 a 4.

Dr. DAVID PULIDO
Enfermedades niños. Santo Domingo 1790. Teléfono 2152. De 1 a 3.

Dr. DANIEL PRIETO
Oculista
Estudios Europa. Compañía 1361. De 2 a 4. Teléfono 4359.

Dr. PRUNES
Estudios Europa. Piel, sífilis, venéreas. Santo Domingo 504. Casilla 2894.

Dr. LUIS QUIROGA
Medicina interna. 4 a 6 1|2. Catedral 1452. Teléfono 3760.

Dr. ALBERTO RAHAUSEN
Cirugía general. Compañía 2928. Teléfono 192. Estación. De 2 a 4.

Dra. PRESIA ROSAS DE BEHM
Señoras y niños. De 2 a 5. Ahumada 47.

Dr. CESAR RODRIGUEZ LEON
Medicina interna. Enfermedades de niños. Catedral 2607, 1 a 2 y Bascuñán Guerrero 1013, 4 a 5.

Dr. ROJAS CARVAJAL
Medicina interna. Pulmones, sistema nervioso. 2-4. Lira 35.

Dr. SCROGGIE
Especialidad enfermedades de niños. De 2 a 4. Rosas 1157. Teléfono 4583.

INSTITUTO M. T. SANITAS
AGUSTINAS 1955
Radioterapia, Rayos X, Luz ultra violeta. Aplicaciones Radium. Auto-vacunas.

SANATORIO
Clínica particular, doctor Riveros. Medicina. Operaciones. Partos.—Matta 586.

Dr. ALBERTO SANTANDER
Estudios Europa. Medicina interna, estómago, intestinos, Rayos X. Bandera 756 3 a 5.

HELLMUTH SIEVERS
Médico Cirujano, Jefe Gabinete Kinesiterapia Instituto Educación Física. Morandé 742. 2 a 4. Domicilio: Molina 632.

Dr. CARLOS SEAMAN
Médico cirujano. 1.30 a 4. Delicias 225.

Dr. WALDEMAR SOMMER F.
Vías urinarias, sífilis. 3 a 6. Teléfono 4774. Santo Domingo 753.

Dr. MARCO A. SEPULVEDA R.
Laboratorio Clínico. Miraflores 450 Teléfono 283.

Dr. OTTO SCHWARZEMBERG
Enfermedades niños. Santo Domingo 1280. Teléfono 1033.

Dr. STOLTING
Oculista. Médico recibido Alemania, Chile. Moneda 627. De 3 a 5.

MANUEL TELLO C.
Médico cirujano. Consultas de 3 a 4. Moneda 1736.

Dr. TORRES TORRES
Jefe clínica, profesor Korner. Señoras y cirugía, 2 a 5. Delicias 261.

Dr. ISAURO TORRES
Enfermedades de niños. De 2 a 3. Huérfanos 2871-D.

Dr. VEGA MACHER
Exclusividad pulmón. Lunes y Miércoles. De 2-4. Delicias 274.

Dr. J. M. VERGARA KELLER
Estudios Europa. Partos Ginecología. Agustinas 828. Teléfono 2855

Dr. VIVES BRAVO
Enfermedades niños. Delicias 335 Teléfono 2895. Consultas 2-4.

Dr. G. E. VIDAL
Delicias 2552. Teléfono 245. Estación. De 2 a 4.

Dr. VILLAGRA
Estudios Europa. Unicamente pulmón, Rayos X. Pneumotorax, Helioterapia. Dieciocho 437 A. 2-4.

Dr. VALDIVIESO GUZMAN
Médico cirujano
Medicina interna. San Antonio 128. Teléfono 4650, de 2 a 4. Chiloé 1971. De 5 a 6.

Dr. JAIME VIDAL OLTRA
Ausente en Europa.

Dr. VICUÑA HERBOSO
Ayudante clínica Prof. Prado Tagle Hospital San Vicente, medicina interna. Especialmente corazón. Rayos X. Martes, Jueves, Sábados, 2.30 a 4.30. Almirante Barroso 270. Teléfono 1058.

Dr. YUNGE
De 2 a 4. Agustinas 2940. Teléfono 287. Estación.

Dr. YAÑEZ G.
Estudios Europa. Piel, sífilis, venéreas. Merced 559. De 3 a 5. Casilla 618.

Dr. WEINSTEIN
Estudios Europa. Enfermedades de la piel, sífilis y venéreas. Radioterapia, luz ultra-violeta. Agustinas 1357. De 2 a 5.

Dr. WAUGH
914. Estudios Europa. Internas. 606. Venéreas. Sífilis. Wasserman. Compañía 1852. 2 a 4.30.

Dr. WIREN
Oídos, nariz, garganta. Compañía 1606. 2 a 5.

DENTISTAS

Dr. ANGUITA
Especialista Piorrea. Estudios Philadelphia. Edificio Ariztía, piso 7.o

Dr. GUILLERMO AHUMADA
Claras 389. Plazuela Merced. 9 a 12 y 2 a 6. Teléfono 4101. Casilla 3206.

Dr. OSCAR BEZANILLA
Dentaduras de porcelana, base acero inoxidable. Sólidas, estéticas, livianas. Rosas 1210. Teléfono 455.

Dr. ADOLFO CHECHILNITZKY
Cirugía. Extracciones. Piorrea.—Echaurren 87.

Dr. CERDA LOPEZ
Ahumada 11. Teléfono 4221. Especialmente puentes, coronas. Extracciones, somnoformo.

Dr. CLODOMIRO CONTRERAS
San Antonio 451. Teléfono 3692 Horas de consultas. De 10 a 11 y de 3 a 6.

DOCTOR ERGAS
Dentist
San Antonio 281.

ALBERTO GONZALEZ
Estudios Filadelfia. Extracciones rificiles, indoloras. De 9 a 11.30 y de 3 a 7. Moneda 1061.

Dr. GALLARDO GONZALEZ
Estudios en Filadelfia. Consultas diurnas y nocturnas. Echaurren 26

RAFAEL ISRAEL L.
Cirujano-dentista. Tocornal 557 A A—21

CLINICA DENTAL
Dr. Moreno Olea, fundada con Dr. Valenzuela Basterrica 1917. Especialistas en cada sección. Mismo local fundación. Huérfanos 1616.

VICENTE MARIN A.
Cirujano dentista. Alameda 938.

Dr. A. LENG
Jefe Clínica Piorrea. Escuela Dental. De 2 a 6. Huérfanos 1616.

WESCESLAO MUÑOZ L.
Dentista. Tratamiento rápido. Extracciones sin dolor. San Diego 448.

ALFREDO MUÑOZ LOBOS
Extracciones sin dolor. Somnoformo. Puentes, placas. Compañía 1852. Teléfono 2779.

CARLOS H. ROJAS O
Trasladóse Santa Rosa 92.

EDISON ROSEL
Cirujano dentista. Monjitas 766.

SALAZAR ROLJERS
Dentista
Estudios Europa. Alameda 2740.

Dr. ENRIQUE SANSOT
Ahumada 11. Teléfono 4221. Horas: De 9 a 12 y 2 a 7.

Dr. DANIEL SIGNORELLI
Cirujano dentista. Trasladóse Independencia 207.

Dr. C. VALENCIA COURBIS
Operaciones indoloras. Corona. Puentes y dentaduras. Teatinos 50.

LABORATORIO MECANICO DENTAL
JULIO TOLEDO
Ahumada 11. Teléfono 4221
Especialidad dentaduras, composturas rápidas. Larga práctica.

ARQUITECTOS

EDUARDO TAG
Construcciones, transformaciones, reparaciones. Bandera 51

JOSE JEREZ
Planos, presupuestos, construcciones, reparaciones de edificios. Madrid 998. Casilla 2959.

MUSICA

MARIA CRISTINA RIVEROS
Concertista, da clases de piano. Av. Matta 586.

MATRONAS

M. ARANGUI
Clínicas, partos, precios módicos. Consultas gratuitas. Rosas

MATRONA BECERRA
Franklin 1479. Partos, curaciones, inyecciones. Recibe pensionistas.

MATRONA BRAVO
Unicamente domicilio. Inyecciones. Mujica 20. Vicuña Mackenna.

MERCEDES DARRIGRANDI
Regresó extranjero, trayendo últimos adelantos. Partos. Atiende distinguida clientela pensionado particular, atendido médicos. Huérfanos 2744.

A. GEISSE
Matrona diplomada Chile y Europa. Ultimos adelantos. Especialidad primerizas 1.30. San Antonio

PASTORIZA B. DE MORALES
Recibe pensionistas, curaciones, inyecciones. Lira 782.

MATRONA
Recibe pensionistas. Castro

ANA MORA PEDREROS
Llamados a toda hora. Curaciones. Recibo enfermas, pensionistas. Santa Rosa 203.

ELENA DE PIZARRO
Matrona masajista, ex-jefe Maternidad. Maturana 790.

H. IZQUIERDO DE GARRIDO
García Reyes 869.

SARA OSORIO DE GONZALEZ
Partos y curaciones. Rosas 1-4.

Mme. A. FRAGNAUD
Matrona francesa, 1 a 4. San Francisco 364.

CARMELA ROMAN
Servicio especial Maternidad. Isabel 815.

MATRONA MERCEDES ROJAS
San Diego 930. Recibe enfermas toda hora.

PENSIONADO PARTICULAR
Partos, curaciones, pensionistas. San Diego 956.

PENSIONADO PARTICULAR
Partos desde 50 pesos, atiende toda hora. Carmen 193.

PENSIONADO DE OBSTETRICIA
Señora Reyes, matrona. Establecimiento moderno, atendido cirujanos especialistas. Esmeralda 636.

CARMELA TORO G.
Partos, asistencia toda hora. Recibo enfermas. Matucana

SOFIA VILLASECA
Matrona
Trasladóse Nataniel 826.

ANA G. VARGAS BARR
Partos. Recibo pensionistas. Americana 627. Teléfono Estación.

PENSIONADO SRA.
San Diego
Recibo enfermas partos meses. Especialidad primerizas. Consulte precios, higiene. Turno permanente.

MATERNIDAD PARTICULAR Y PENSIONADO QUIRURGICO DEL Dr. FELIX
San Diego
Atención especial primerizas. Operaciones ginecológicas. Enfermedades niños; lactantes, puericultura y sífilis, Consultas: 10 a 11 y Atención permanente. Sección Obstetricia a cargo matrona llaseca.

VARIOS

CLINICA ALAMEDA
Tratamiento sífilis, gonorrea y sus complicaciones, ambos sexos; curaciones rápidas, métodos modernos; 10 a 12; noche, 8 a 9. Hospitalización enfermos: $ 15 y

---

DEFUNCION

Tenemos el sentimiento de comunicar que habiendo fallecido nuestro querido esposo y padre, señor

Martín Maldonado de la Paz

rogamos a los que fueron sus amigos se sirvan acompañar sus restos al Cementerio General, hoy Viernes, a las 10 A. M.

El cortejo partirá del Pensionado de San Vicente de Paul.

Su esposa.
TEOFILA T. DE MALDONADO E HIJOS.

DEFUNCION
Sociedad Igualdad y Trabajo

Tenemos el sentimiento de comunicar el sensible fallecimiento de nuestro apreciado consocio activo, don

MARTIN MALDONADO DE LA PAZ

Sus restos serán sepultados en nuestro mausoleo social hoy Viernes 20, a las 10 A. M., después de unas honras que se le dirán en la capilla del Pensionado de San Vicente de Paul.

Invitamos a sus funerales a las instituciones amigas y socios en general.

Los funerales serán a pie y con el estandarte social.

EL PRESIDENTE DE LA COMISION DE FUNERALES.

POMPAS FUNEBRES
EMPRESA ZENTENO
ESTADO 17 | DELICIAS 2684
TEL. 4275 | TEL. 524
ATIENDE DIA Y NOCHE

JUNIOR

se necesita para casa inglesa que sea activo y laborioso. Dirigirse enviando copias de referencias a:

F. H., CASILLA 11-D

DEFUNCION

Habiendo fallecido nuestro querido esposo y padre, don

PEDRO DEL CAMPO C.

rogamos a nuestros amigos se sirvan acompañar sus restos al Cementerio Católico, hoy a las 10 A. M., desde su casa, Cochrane 431.

EMA I. DE DEL CAMPO E HIJOS.

DEFUNCION

Ha fallecido nuestro querido padre y esposo,

Luis Sallorenzo L.

Rogamos a los que fueron sus amigos se sirvan acompañar sus restos al Cementerio General, hoy a las 4 1|2 P. M.

El cortejo partirá de su casa habitación, Independencia 588.

LA FAMILIA.

DEFUNCION

Habiendo dejado de existir nuestro querido esposo y padre, don

Samuel Salinas Fernández

rogamos a sus amigos se sirvan acompañar sus restos al Cementerio General, hoy 20 de Agosto, a las 4 1|2 P. M.

El cortejo partirá de Moneda esquina Chacabuco.

AURORA A. DE SALINAS E HIJOS.

EXPRESION DE GRACIAS

Damos las más expresivas gracias a las personas que se vieron acompañar su última morada los restos de nuestro querido deudo, señora

Ana María Y. v. de Ledermann

LA FAMILIA

PAPELES PINTADOS

Aviso a mi distinguida clientela y al público en general, que hemos recibido un grandioso y selecto surtido de papeles para decorar habitaciones, en miles de dibujos, estilos y colores. REALIZO TODA LA EXISTENCIA ANTIGUA, POR FALTA DE ESPACIO—VER PARA CREER.

Señores arquitectos: para completar con más hermosura las obras que ejecutan, embellézcanlas con mis papeles recién llegados.

MARCOS PIMSTEIN — :—HUERFANOS 1057
ATIENDO PEDIDOS DE PROVINCIAS

El proyecto de reforma del Arancel Aduanero

(CONTINUACION)

Partidas	Mercaderías	Derecho actual oro 18 d.	Proyecto Moneda legal
567	De algodón, K. L.	10.50	31.50
568	Que contengan seda, K. L.	24.00	90.00
	Medias de tejido de punto de algodón, sin bordados de seda:		
	Que pesen hasta cuatrocientos cincuenta gramos netos, por docena. K. L.		45.00
	Que pesen más de cuatrocientos cincuenta gramos netos, por docena y las de cualquier peso para niños, K. L.		9.00
	ñuelos para la mano, para atados para el cuello, tengan o no dobladillos o festoneados:		
	algodón:		
69	Sin bordados, K. N.	2.25	6.75
70	Con bordados que no sean de seda, en una esquina. K. N.	3.75	12.00
71	Con bordados o guarniciones de encajes, que no sean de seda, K. N.	9.00	27.00
572	Con bordados o guarniciones que contengan seda, K. N.	Varios	30.00
	De lino:		
573	Sin bordados, K. N.	7.20	21.60
574	Con bordados que no sean de seda, en una esquina, K. N.	10.80	36.00
575	Con bordados o guarniciones, de encajes, que no sean de seda, K. N.	18.00	54.00
576	Con bordados o guarniciones que contengan seda, K N	12.80	54.00
	De tela, que contenga seda en tejido, en las siguientes proporciones, con o sin bordados o guarniciones:		
577	Hasta treinta por ciento, K. N.	14.40	60.00
578	Más de treinta por ciento, K. N.	35.60	150.00
579.	Se suprime.		
	Paraguas, quitasoles y sombrillas:		
580	De algodón, docena.	8.10	24.00
581	De lana, docena.	13.50	36.00
582	Que contenga seda en la tela, en bordados o en adornos, docena.	33.40	120.00
583	Con puños o piezas de carey, marfil, nácar o metal fino y los con estoque, docena.	25.00	360.00
	Pecheras:		
584	De algodón, o lino, para camisas, docena.	9.00	27.00
585	Se suprime.		
585	Plantillas de cáñamo o yute, para alpargatas, K. L.	0.75	2.25
587	Plantillas, de esparto o paja para calzado, tengan o no franela, K. L.	1.35	4.05
	Polainas de todas clases, con o sin parte de otra materia:		
588	De algodón o lino, K. L.	5.25	15.75
589	Se suprime.		
590	De lana, K. L.	7.50	22.50
591	Puños de algodón o lino para camisas, docena de pares	6.30	25.20
592	Recortes o bandas de tela de tela de algodón, encerada o no, imiten o no cuero para sombreros, cal-		
593	—Ropa cortada, sin costura, adeudará el derecho que corresponde a tela con un aumento de treinta por ciento	25%	30%
	—Ropa hecha de tela de algodón encerada o embreada, K. N.		2.60
	Ropa hecha, de tela impermeabilizada con caucho o sus sustitutos:		
594	—de algodón o lino, K. N.	9.00	30.00
595	—de lana, K. N.	10.50	30.00
596	—que contenga seda, K. N.	19.20	60.00
	Ropa hecha interior, de tejido de punto, con o sin adornos o cintas que contengan seda, con excepción de los calcetines y de las medias de algodón:		
597	—de algodón, K. L.	3.00	9.00
598	—de algodón con bordados que contengan seda, K. L.	4.80	18.00
599	—de lino K. L.	5.25	18.00
600	—de lino con bordados que contengan seda, K. L.	8.00	45.00
601	—de lana, K. L.	5.25	21.00
602	—de lana, con bordados que contengan seda, K. L.	8.00	45.00
603	—que contenga seda en el tejido, con o sin bordados, K. L.	41.50	126.00
	Ropa hecha y las piezas sueltas de la misma que tengan costura, de encajes, punto de encaje o tul, para mujer, niña o criatura:		
604	—de algodón, tengan o no adornos bordados de algodón u otra materia, K. N.	30.00	99.00
605	—de algodón, con adornos o bordados que contengan seda, K. N	48.00	150.00
606	—de lino, tengan o no adornos o bordados de lino u otra materia, K. N.	36.00	108.00
607	—de lino, con adornos o bordados, que contengan seda, K. N.	48.00	180.00
608	—que contengan seda en el tejido, con o sin adornos o bordados, K. N.	128.00	450.00
	Ropa hecha, no especificada, y las piezas sueltas de la misma que tengan costura, incluída la de tejido de punto para hombre o niño:		
609	—de algodón, K. N.	6.375	18.00
610	—de algodón con adornos o bordados que contengan seda, K. N.	20.80	62.40
611	—de lino, K. N.	7.50	24.00
612	—de lino, con adornos o bordados que contengan seda, K. N.	20.80	62.40
613	—de lana, K. N.	10.50	36.00
614	—de lana, casimir con hebras de seda que no excedan de tres por ciento, K. N.		60.00
615	—de lana, con adornos o bordados que contengan seda, K. N.		112.50
616	—que contengan menos de ochenta por ciento de seda en el tejido, tengan o no piezas o adornos de seda u otra materia, K. N.	40.00	120.00
617	—que contengan ochenta por ciento o más de seda en el tejido tengan o no piezas o adornos de seda u otra materia, K. N.	[illegible]	340.00
	Ropa hecha no especificada y las piezas sueltas de la misma que tengan costura, incluída la de tejido de punto no especificado, para mujer, niña o criatura:		
618	—de algodón, tengan o no adornos de algodón u otra materia, que no sea recortes, encajes o bordados, K. N.	[illegible]	[illegible]
619	—de algodón, con adornos de recortes, encajes o bordados de algodón u otra materia, K. N.	[illegible]	[illegible]
620	—de algodón, con adornos o bordados que contengan seda, K. N.	[illegible]	[illegible]
621	—de lino, tengan o no adornos de lino u otra materia, que no sean recortes, encajes o bordados, K. N.	[illegible]	[illegible]
622	—de lino con adornos de recortes, encajes o bordados de lino u otra materia, K. N.	[illegible]	[illegible]
623	—de lino, con adornos o bordados que contengan seda, K. N.	[illegible]	[illegible]
624	—de lana que tengan o no adornos de lana u otra materia, K. N.	[illegible]	[illegible]
625	—de lana con adornos o bordados que contengan seda, K. N.	[illegible]	[illegible]
626	—que contengan menos de ochenta por ciento de seda en el tejido tengan o no piezas o adornos de seda u otra materia, K. N.	[illegible]	[illegible]

(CONTINUARA)

LA NACION

Santiago, Agosto 20 de 1926

EL CASO DE BOLIVIA

Hace próximamente cinco años que irrumpió en el campo de nuestras preocupaciones públicas una "cuestión boliviana". Este hecho inesperado incidió con el derrocamiento sorpresivo del gobierno del señor Gutiérrez Guerra. Desde entonces la actitud de aquel Gobierno, oficial y estrictamente amistosa, ha sido una fuente continua de inquietudes y episodios diplomáticos profundamente dañosos para el interés recíproco de ambas Repúblicas.

Ha llegado el momento en que la opinión pública chilena empieza a su vez a expresar su extrañeza en presencia de la inexplicable política de los hombres del Altiplano.

Las relaciones chileno-bolivianas están determinadas por múltiples razones económicas y políticas que las impulsan a hacerse cada día más firmes y más intensas. Oficialmente están reguladas por un Tratado de Paz, Amistad y Comercio discutido por ambos países libremente, y buscando un equilibrio armónico y justo entre las necesidades y conveniencias de uno y otro.

Desde hace algunos años el Gobierno y algunos elementos de opinión bolivianos vienen exteriorizando aspiraciones que rebalsan los límites de aquel Tratado. Dicen considerar que las garantías y facilidades otorgadas por Chile en virtud de ese compromiso son insuficientes para satisfacer las necesidades de la expansión económica de Bolivia. Aspiran, en pocas palabras, a que su país tenga una salida propia al Océano Pacífico.

Toda aspiración es en principio respetable; no lo es ya tanto cuando para realizarla se buscan vías y procedimientos que vulneran injusta e innecesariamente otros derechos. Chile se ha manifestado invariablemente propicio a escuchar manifestaciones formales y directas de la aspiración marítima de Bolivia. Pero el Gobierno de este último país y sus voceros más autorizados han preferido con obstinación que no nos explicamos llevar la discusión de esta materia a un terreno en donde nuestro Gobierno no les puede seguir sin menoscabo de la dignidad nacional y sin herir por la base los principios más elementales del derecho internacional.

Se pretende dar en Bolivia el carácter de una "restitución" a lo que no es ni puede ser sino materia de negociaciones amigables a base de concesiones recíprocas. Jamás podrá obtener que nuestro país acceda a considerar la situación por aquel aspecto; no creemos que exista Gobierno alguno en el mundo que tal consintiera.

En el momento actual hay pendiente una incidencia diplomática que nuestro Gobierno ha creído conveniente promover y que consistió en una interrogación formulada por Chile al Gobierno de Bolivia, para determinar cuál es el pensamiento de este último acerca del Tratado de 1904, en vista de un discurso del Presidente del Senado.

Bolivia ha contestado en el tono y la forma que conoce el público. Por su parte su Ministro Plenipotenciario había hecho presente a nuestro Gobierno que el de su país no aceptaba solidaridad alguna con las expresiones que los ciudadanos bolivianos pudieran emitir en contra del Tratado. Oficialmente, pues, el Gobierno del Altiplano mantiene su fe internacional ligada a aquel convenio. Sin embargo, oficialmente también, ha realizado actos que manifiestan una evidente intención de vulnerarlo, de modificarlo por lo menos, y sin tratar directamente con Chile, que es exclusivamente la otra parte contratante. Esta disparidad de actitudes, que en ocasiones ha sido simultánea, justifica la impresión que se manifiesta en nuestro país.

En 1921, al subir al poder el señor Bautista Saavedra, en brazos de una revolución militar y con un programa "reivindicacionista", el Plenipotenciario de Chile preguntó al nuevo Gobierno cuál sería su actitud con respecto al Tratado de 1904. Se le contestó que el Gobierno boliviano lo mantenía y respetaba en todas sus partes, como regulador de las relaciones amistosas existentes entre los dos países. En el mismo año, los delegados bolivianos a la Sociedad de las Naciones formulaban sorpresivamente en Ginebra una demanda dirigida a obtener la revisión del Tratado. Como fundamento de esta demanda, expresaban la opinión de que "el Tratado de Paz, Amistad y Comercio constituye una amenaza para la paz continental".

Los delegados bolivianos en Ginebra eran representantes directos del Gobierno de La Paz. Se estableció entonces y no se ha desvirtuado hasta ahora el hecho de que ese Gobierno considera el convenio de 1904 inutilizado o por lo menos debilitado como medio de regir las relaciones y mantener la paz entre Bolivia y Chile. Sin embargo, no se ha expresado lo mismo en las comunicaciones oficiales a nuestros representantes y en los discursos de sus plenipotenciarios en Santiago.

La afirmación que atribuye al Tratado el carácter de un elemento de discordia no aparece fundada en hecho ni antecedente alguno. Se trata de un pacto que ha sido plenamente cumplido, a satisfacción de ambas partes contratantes, durante veinte años. Ni una sola de sus cláusulas permanece en duda, ni siquiera se han suscitado en la aplicación del tratado diferencias de interpretación. Las únicas dudas que pudieron suscitarse del texto del tratado de 20 de Octubre de 1904 fueron definitivamente desvanecidas el 15 de Noviembre del mismo año, en un "acta aclaratoria" firmada en nuestra Cancillería por el Ministro de Relaciones don Luis Antonio Vergara y el plenipotenciario boliviano señor Alberto Gutiérrez. En esa acta se confirmaba el concepto de que el Gobierno de Bolivia "reconoce el dominio absoluto y perpetuo de Chile en el territorio situado entre los paralelos 23 y 24 de latitud meridional, desde el Mar hasta el actual deslinde con la República Argentina..."

A este libre reconocimiento de dominio que aseguró a Chile la continuidad de su territorio hasta el límite con el Perú, nuestro país correspondió con garantías económicas y financieras que le significaron graves sacrificios, y a expensas de las cuales pudo Bolivia restablecerse de la profunda postración en que se hallaba, y alcanzar la prosperidad que le prometían sus fabulosas fuentes naturales de riqueza. Estos hechos puede que la opinión boliviana quiera olvidarlos en la actualidad, o que carezcan a sus ojos de valor frente a los movimientos sentimentales provocados en ella por las necesidades de su política interna. Todo eso, con ser considerable, es nada ante la letra y el espíritu del convenio que liga la fe de las dos naciones, que ambos países deben preservar como una común salvaguardia, y que Chile ha respetado y hará respetar.

La excelente disposición de los espíritus, que en Chile ha soportado ya sin alterarse tantas pruebas desagradables, ha llegado a un límite de tensión que no resistiría una nueva acción boliviana dirigida a herir de mala manera ese tratado que es, contra lo que Bolivia proclamó en Ginebra en una solemne asamblea universal, la única garantía de paz y seguridad, precisa y clara, existente entre los dos países, y al mismo tiempo el único camino leal por donde Bolivia podría aproximarse al logro de sus aspiraciones portuarias.

LA POLICIA Y LAS AUTORIDADES ADMINISTRATIVAS

En su carta al Director General de Policías, Coronel Blanche, que este diario publicó días atrás, el Intendente de Concepción, señor Abraham Ortega, desvaneció de una manera minuciosa y bien fundada muchas de las aprensiones que se han exteriorizado con respecto a la autoridad de los Intendente y Gobernadores sobre las policías fiscales, dentro de la nueva organización dada a este servicio.

La comunicación del señor Ortega es por diversos conceptos digna de un comentario, y especialmente porque confirma de una manera tan autorizada como sería posible esperar, que se han realizado desde ese punto de vista las expectativas de buen servicio y de progreso administrativo que se cifraron en el nuevo régimen de policías.

No se puede negar en realidad que la organización centralizada de los servicios públicos en general, ha venido gradualmente reduciendo las facultades y esfera de acción de los Intendentes y Gobernadores. En muchas ocasiones se ha hecho notar el grave inconveniente que implica la excesiva independencia de los funcionarios que residen en provincias con respecto al jefe de la administración del departamento en que actúan. Y más de una vez hemos abogado porque se establezca un régimen en que las prerrogativas naturales de los jefes superiores de cada servicio y la indispensable fiscalización de los Intendentes y Gobernadores sobre los funcionarios radicados en sus jurisdicciones, se concilien en la forma que mejor contemple las conveniencias administrativas, manteniendo al mismo tiempo la autoridad civil de las provincias y departamentos en el nivel que le corresponde en virtud de la ley y por la propia naturaleza de sus funciones.

El estudio del Intendente de Concepción demuestra que el caso de la ley 4052, que reformó la organización de las policías de la República, es más bien expresivo de una acertada conciliación de aquellas dos condiciones esenciales para la buena marcha de la administración. El examen de la ley y la exposición de sus experiencias al frente del gobierno civil de aquella provincia conducen a la conclusión bien clara de que la organización actual de las policías no significa un exagerado menoscabo para la autoridad y prerrogativas de los Intendentes y Gobernadores, al mismo tiempo que ofrece la ventaja de evitar a estos funcionarios una intervención, que siempre era desagradable y responsabilizadora, en la formación del personal de policía en cada departamento.

Queda asimismo probado que la ley y sus reglamentos ejecutivos mantiene en términos muy semejantes a los que antiguamento existían, el contacto y la subordinación que deben existir **entre las fuerzas de policía y la** primera autoridad provincial o departamental.

En cambio, nadie podría ocultarse el considerable progreso que los servicios policiales han alcanzado ya en el breve espacio de tiempo que la ley lleva de vigencia.

Todos los inconvenientes que aportaba el funcionamiento fraccionado de los cuerpos de policía, sin conexiones ni normas generales de disciplina y acción policial, han desaparecido. El personal de oficiales se forma y promueve dentro de la institución bajo reglas estrictas de antigüedad **y mérito. Tiene ante sí una** carrera y le impulsa un espíritu de cuerpo enaltecido. Hay una superioridad central que fiscaliza, dirige y estimula la labor general con arreglo a un plan armónico y acordado a las necesidades precisas de cada provincia y de cada región.

Dentro de una organización así, los Intendentes y Gobernadores pueden ser cooperadores inestimables de la Dirección General de Policías, haciéndole llegar por el conducto del Ministerio a que unos y otra están subordinados, informaciones útiles acerca del servicio y sus deficiencias en sus territorios jurisdiccionales.

La carta del Intendente de Concepción es desde luego una excelente forma de cooperación a la obra de mejoramiento que la Dirección de Policías realiza, con tan visibles resultados, en la institución de su mando. Con ella se esclarecen puntos que no convenía quedaran dudosos, y se deja establecida sólidamente la convicción de que la ley 4052 aporta a las relaciones entre la autoridad civil y la fuerza policial, positivos elementos de armonía y de común eficacia.

OMISION SUGESTIVA

Un diario de la tarde insiste en desprestigiar al cuerpo médico y dice que hay en mi artículo de ayer una omisión sugestiva.

En realidad lo es, pues una de las afirmaciones del editorial del Miércoles de ese periódico merecía bien un artículo especial. Hélo aquí.

En pocos países como en Chile existen tan escasas instituciones en que los médicos tengan algún interés comercial. No tengo a mano las listas de accionistas de los diversos establecimientos de encayes, vacunas etc. que hay en el país; pero desde luego haciendo abstracción de aquellos que pertenecen a una persona determinada y considerando sólo las sociedades anónimas se puede comprobar fácilmente, como por ejemplo en el Laboratorio Chile, Instituto Sanitas, etc., etc., que los accionistas que son médicos no poseen sino **una acción**, raras veces dos o tres acciones que dan una utilidad semejante o inferior a la que se obtiene en otros negocios. Esta utilidad de ochenta o cien pesos al año no puede ser objeto de comentarios. Es ridículo pensar que pueda interesarse el médico en recetar un producto determinado en estas condiciones con un fin de lucro para a fin de año obtener por ejemplo 100 pesos en vez de ochenta pesos de interés.

Puede ser que uno que otro médico retirado como creo sucede en el Laboratorio Chile tenga allí algún capital invertido (no me consta). No se trata ya de un profesional en este caso, sino de un capitalista. Además en todo hay excepciones que sirven para confirmar la regla.

Los médicos al cooperar en forma modesta (porque no son capitalistas y cuando lo llegan a ser no son médicos) al establecimiento de institutos o laboratorios de la naturaleza enunciada, no han hecho otra cosa, pues, que contribuir a independizar a Chile de la industria extranjera similar, superándola en algunos casos, realizando además el sueño de tener laboratorios bien montados con todos los adelantos que el Fisco no puede siempre pagar en sus institutos oficiales. ¡¡Qué pecado, el progreso!!

Los hombres honrados del país que consideren el asunto, en lugar de censurar esta actitud deberían, pues, aplaudirla y aplaudirla con entusiasmo

Dr. EDUARDO CRUZ-COKE L.

UNA FORMIDABLE PUBLICACION CONTRA CHILE

El último correo de Nueva York nos trae el número de Agosto de una de las más difundidas y acreditadas revistas del mundo entero, editada en inglés en Estados Unidos, revista que registra en sus páginas los acontecimientos políticos culminantes del globo.

En el número que tenemos a la vista **hay 22 páginas** destinadas a comentar el fracaso del plebiscito de Tacna y Arica, en una exposición que por su longitud y su tono, se denuncia fácilmente un origen parcial e interesado y una finalidad de franca propaganda en favor del Perú. En efecto, bastaría citar los títulos de los diversos artículos destinados a este comentario internacional para apreciar la parcialidad y agresivo encono que la propaganda peruana ha ido a volcar en unas de las publicaciones más prestigiosas y serias. ¿Cómo ha conseguido el Perú esta resonante campanada de publicidad? Es fácil colegirlo de la diligencia y esplendidez con que el Gobierno del Rimac atiende todo lo que se relaciona con el objetivo de formar un criterio mundial adverso a la causa de Chile.

En la imposibilidad de reproducir esos artículos, que son, como decimos, muy extensos, nos conformamos por ahora, para dar una idea de ellos, con reproducir sus títulos y algunas frases y características que definen perfectamente su carácter y su finalidad.

La sección dedicada al comentario que nos ocupa se titula "El fracaso del plebiscito de Tacna y Arica". Dentro de esta sección se insertan sucesivamente los siguientes artículos: "La contienda nacionalista entre Chile, Perú y Bolivia", por Paul Varnorden Shaw; "La política chilena de agresión o intimación", por Manuel Villarán, ex-presidente de la Universidad de San Marcos, Lima; "Un testigo ocular describe el reinado del terror en las provincias disputadas" por Marion Deitrick, corresponsal especial del "Panamá Times" y del "West Coast Leader"; y "Reseña oficial de la campaña antiperuana", que es el informe del general William Lassiter, que ya conocemos.

El primero de estos artículos, el de Varnorden Shaw, es un esquema histórico del conflicto y de la idiosincrasia de cada uno de los países litigantes, en que el aspecto de Chile está considerado con evidente hostilidad, mal disimulada en alusiones irónicas y humorísticas. El segundo artículo, firmado por Villarán, es ya más conciso y franco; ataca a la política chilena de frente, hace una exposición parcial de las negociaciones y actividades plebiscitarias y presenta el conflicto como latente en una necesidad reivindicatoria de las provincias de Tacna, Arica, Tarapacá y Antofagasta.

El tercer artículo, del periodista norteamericano Deitrick, hace un registro minucioso de la política chilena en la zona plebiscitaria. Al efecto, acumula una serie de acusaciones de terrorismo, de agresión y vandalismo de las autoridades chilenas, acompañándolas de fotografías y pretendidos documentos oficiales. Entre las fotografías figura una de la señora María Ríos de ochenta años de edad, que habría sido expulsada de Tacna por su simpatía por los peruanos; agrega que trece hijos suyos fueron también expulsados. Otra fotografía presenta a la señora González, así, a secas, cuyos hijos fueron llevados al ejército chileno sin que volviera a verlos más. Se inserta además una fotografía de cuatro personajes que según la leyenda del grabado fueron asaltados, heridos e injuriados por los chilenos en Arica.

Y viene, finalmente, el informe del General Lassiter, con subtítulos terroríficos. Vamos a citar algunos de los más elocuentes sub títulos de este informe. "Indicaciones de la existencia del estado de terrorismo"; "Ultrajes contra los peruanos en Putre"; "Ultrajes contra los peruanos en Arica"; etc.

En total, **22 páginas nutridas** de una literatura agresiva y violenta en que el nombre y prestigio de Chile quedan ultrajados y vilipendiados.

EL DIOS DOMESTICADO

El grupo de sabios que se ha reunido en Williamstown viene haciendo desde hace algunos días todo lo posible por asombrarnos. Mientras en Wall Street los hombres de negocios especulan con bonos y cambios, un poco más al interior, estos hombres terribles van especulando fríamente con los nervios del mundo.

Hace unos cuatro días, uno de esos sabios declaró enfáticamente que apenas quedaban en la pampa salitrera chilena caliches explotables para una veintena de años. Ahora otro de los conferencistas ha dicho que antes de 25 años se podrá aislar y utilizar la energía de los átomos, al punto que se desencadenarán fuerzas ultrapotentes, para aniquilar el mundo en unos cuantos segundos. Ya en el camino de las grandezas, otro sabio, agregó que estaba dentro de lo realizable el utilizar la energía de las mareas, de la vida vegetal y de los rayos solares.

Bueno, esto de reducir el sol a un modesto agente de las necesidades humanas, no es nuevo. En la Exposición Universal de París de 1878 se expuso un aparato de reflector parabólico que concentraba sobre una caldera los rayos solares, produciendo fuerza suficiente para mover una bomba elevadora y una pequeña prensa. No es ésta la única prueba. En Egipto, sin recurrir a la ciencia oculta de los faraones, se ha conseguido con unos espejos cilíndricos y unas calderas, producir automáticamente 586 gramos de vapor por metro cuadrado y por hora, produciendo una fuerza de un caballo en una superficie de diez y siete metros cuadrados. Desde que el sol se entregó sin resistencia a los usos familiares del hombre, se le ha perdido el respeto. En California lo han sometido a empleos verdaderamente humillantes para el prestigio y decoro de todo un Febo. En efecto, en el Observatorio de Wilson, un hombre de ciencia, humorístico e irreverente, le ha hecho generar una temperatura de 130 y hasta de 175 grados en el interior de un depósito, con fines culinarios. La esposa de este hombre de ciencia, la señora Abbot, ha declarado a los periodistas que la prueba ha sido halagadora y que ha podido perfectamente cocinar un menú respetable con esta temperatura. Ya pueden las compañías hulleras y las de la electricidad ir echando la barba en remojo. Todavía más, en Bombay, —parece cosa de brujos— han puesto en movimiento sin otro agente que la luz solar, un motor de dos caballos y medio de fuerza.

Cansado el hombre de adorar al sol, ahora lo somete a su tutela y quiere exprimirle toda su utilidad. Es el caso de las tribus antiguas que después de adorar al ídolo, se lo comían.

Por lo demás, como se vé, los sabios de Williamstown no han dicho ninguna novedad; el intento del hombre de dominar o disciplinar al gran astro es antiguo. Las experiencias citadas quedan reducidas, es cierto, a tanteos de laboratorio, pero nos acercan ya mucho a una posibilidad que cien años atrás pudo ser juzgada como fantástica.

Sólo la luna va quedando sin oficio ni utilidad apetecible... a pesar de la energía lírica que suele despertar en el campo de la retórica.

W.

DE LA POSESION

"LA INSCRIPCION NO ES REQUISITO, GARANTIA NI PRUEBA DE LA POSESION DE LOS BIENES RAICES"

Con este título ha aparecido hace pocos días una interesante obra jurídica del joven estudiante de Derecho de la Universidad de Chile, don Humberto Alvarez González. Y con ella se abre, sin duda alguna, un nuevo horizonte en nuestros estudios jurídicos, que día a día van siendo más esclarecidos a causa de prolijas investigaciones.

Es así como el joven Alvarez González, guiado por este espíritu de investigación ha escrito esta obra, que será en poco tiempo materia de importantes alegatos ante nuestros Tribunales; porque, en verdad, analízanse en ella con rara versación uno de los puntos legales más discutidos y de más trascendencia en nuestro Código Civil, como es la posesión.

El autor estudia en su libro con acopio de conocimientos la verdadera doctrina posesoria, buscándola primeramente, como casi todas nuestras leyes civiles, en el Derecho Romano, para terminar con un minucioso examen del articulado de nuestro Código relativo a la posesión.

Sostiene en forma irredargüible que la inscripción en el Registro Conservatorio no es requisito que genera por sí sólo la posesión. Ella es indispensable—dice—sólo en la posesión regular de los bienes raíces cuando el título es traslaticio de dominio; pero de ningún modo puede desprenderse del articulado del Código que este sea elemento esencial en toda clase de posesión; porque sería desvirtuar la concepción posesoria admirablemente sustentada en el Derecho Romano: del **jus possidendi** (el derecho a la posesión) y el **jus possesionis** (el hecho de la posesión).

La inscripción—agrega— tiene sólo por objeto verificar la tradición del dominio de los bienes raíces o de la constitución de un derecho real sobre estos bienes, exceptuadas las servidumbres; pero en ningún caso puede referirse a la posesión tratada en el libro II, título VII.

En fin, largo sería hacer un comentario concienzudo acerca de esta obra, sólo nos basta decir que él se encuentra en forma conceptuosa y de alto interés jurídico en su prólogo escrito por un distinguido jurisconsulto.

Y para terminar diremos que el eminente autor de nuestro Código Civil, una vez más, no se ha equivocado: ha mantenido, a pesar de la diversidad de las materias que tratara, la verdadera doctrina en cada una de ellas, pues así nos lo demuestra claramente el señor Alvarez González en la teoría posesoria.

OSVALDO ILLANES BENITEZ

¡AL FIN!

se ha convencido el público que los colores de Gran Moda en calzado son Beige, Gris Perla, Pergamino y Bois rose. Surtido completo para la venta tiene Morel, en San Antonio 85.

Préstamos

SOBRE ALHAJAS

COMPRA Y VENTA DE JOYAS VALIOSAS

LA EQUITATIVA

Casa de confianza que a todos conviene

DELICIAS 857

VENDEMOS SITIOS

Dentro de los límites fijados por el Consejo

PARA POBLACIONES OBRERAS

SUPERFICIES DE 10,000 A 100,000 M2.

PRECIOS DE $ 10 A $ 14 EL M2.

EN PROVIDENCIA

Vendemos Sitios Muy Baratos

CON SOLO EL 25% AL CONTADO

SALDO A 20 AÑOS

ALEJANDRO GREENE CRUZAT

Abogado y Corredor de Comercio

Sección Propiedades Urbanas

OSCAR GREENE VALVERDE

TEATINOS 86.— CASILLA 3727

BANDERA 34

Magníficas oficinas en bajos, mucha luz y en perfecto estado

CANON: $ 200

CARLOS OSSANDON B.

168 — BANDERA — 168

La Cámara autorizará empréstitos por valor de £ 7.702.050 para equilibrar las finanzas nacionales

INVERSION QUE SE DARA A ESTOS FONDOS.— TEXTO DEL INFORME DE LA COMISION DE HACIENDA Y DEL PROYECTO QUE HOY DISCUTIRA LA CAMARA DE DIPUTADOS

La Cámara de Diputados, en sesión especial acordada para hoy, de 4 a 7, entrará a discutir el proyecto de ley que autoriza al Presidente de la República para contratar dos empréstitos por un valor total de 7 millones 702 mil 50 libras.

En texto del informe de la Comisión, que quedó firmado anoche a las 11.30, es el siguiente:

Honorable Cámara:

Vuestra Comisión de Hacienda ha considerado nuevamente el proyecto aprobado por el honorable Senado sobre conversión y consolidación de la deuda pública.

La Comisión en su anterior informe aceptó, con ligeras variantes, el proyecto aprobado por el honorable Senado que autorizaba la contratación de diferentes empréstitos: uno por £ 1.989,550 para rescatar los empréstitos de la deuda interna y a amortizar el préstamo con la firma Blair y Cía.; otro de £ 2.875,225 del cual se destina £ 125,000 para la construcción del camino de Valparaíso a Casablanca y el saldo a cancelar la parte exigible de la deuda flotante del Estado; y otro por £ 587,500 para cubrir el déficit de la beneficencia y a atender los gastos de la aplicación del Código Sanitario.

Dentro de la discusión general habida en esta honorable Cámara, algunos señores diputados hicieron presente que este proyecto, en la forma como lo había aprobado el honorable Senado y recomendado esta Comisión, produciría un alivio momentáneo, y que en poco tiempo más, el Gobierno se encontraría nuevamente en situación de no poder hacer frente a los gastos más indispensables de la Administración Pública, pues las dificultades de la Caja Fiscal, que obedecen al déficit de arrastre, por una parte, y al desequilibrio de los presupuestos del presente año, por otra, se remediaban sólo en algo con dicho proyecto.

Estas consideraciones, y el propósito también, de estudiar una fórmula para arbitrar recursos rápidos con el objeto de pagar a los empleados públicos sus sueldos devengados en los tres últimos meses, movieron a la honorable Cámara a enviar nuevamente el proyecto a Comisión conjuntamente con la moción presentada con este objeto por algunos señores diputados.

Respecto al pago de los empleados públicos, la Comisión estimó que el señor Ministro de Hacienda debería solicitar un anticipo, por la cantidad necesaria con algunos banqueros y con la garantía de los empréstitos últimamente autorizados, anticipo que se cancelaría una vez despachado el proyecto de consolidación de la deuda.

No siendo esta materia objeto de una ley especial, la Comisión no ha necesitado, en consecuencia, considerar la moción de los señores diputados que autorizaba la contratación de un préstamo de cien millones de pesos para hacer frente al pago de los sueldos atrasados de los empleados públicos.

En cuanto a la consolidación de la deuda pública, la Comisión entró a estudiar la conveniencia que habría de elevar el monto de los empréstitos para saldar el ejercicio financiero hasta el 31 de Diciembre del presente año, en su parte exigible. Sobre este punto el señor Ministro de Hacienda hizo presente que el Gobierno había estimado desde el principio la necesidad de autorizar los empréstitos por el total de la deuda flotante exigible del Estado, lo que representó ante el honorable Senado, pero que dicha corporación no estimó del caso aceptar, aprobando el proyecto que la Cámara conoce, y autorizó únicamente con este objeto £ 2.750,225 en vez de £ 4.800,000 que había solicitado.

Vuestra Comisión, después de detenido estudio aceptó la idea de cancelar todo el déficit exigible para llegar al 31 de Diciembre de 1926 con el ejercicio financiero saldado, a excepción de la parte no exigible.

Se estudió en la Comisión si habría también conveniencia en saldar el déficit no exigible y se estimó que no era comercial elevar con este fin el monto de los empréstitos, habida consideración al carácter de dicho empréstito, porque se recargaba innecesariamente, en una suma apreciable, el servicio anual de la ley.

Adoptado este predicamento la Comisión procedió a determinar el monto del déficit exigible y para este efecto ha hecho una revisión del estado de la hacienda pública, tomando como base la exposición que hizo el señor Ministro de Hacienda en esta Cámara el mes de Mayo próximo pasado.

Dicha exposición decía:

Déficit de 31 de Diciembre de 1925 $	144.586,700.63
Parte exigible	85.812,700.63
Parte no exigible	58.774,000.00
	144.586,700.63

Según esta exposición el ejercicio financiero del presente año era como sigue:

Presupuesto de gastos calculado a base del proyecto de Estatuto	$ 1.009.771,159.57
Cálculo de entradas	958.078,916.62
Déficit para el presente año	51.692,242.95

La Comisión ha examinado detalladamente cada uno de los rubros de las entradas en presencia del Director General de Impuestos Internos, del Director General de Correos y Telégrafos, del Director de contabilidad, del Superintendente de Bancos, del Jefe de la Sección Consular, del Secretario de la Comisión de Puertos y de un informe suscrito por el Superintendente de Aduanas, y estableció que diferentes partidas variaban, disminuyendo unas y aumentado otras.

Para determinar el aumento o disminución, se ha tomado en consideración lo que ha expresado cada jefe de servicio, con relación a lo que ya se ha percibido durante los meses corridos y lo que aproximadamente pueden entrar en el resto del año.

Las partidas que varían son las siguientes:

	AUMENTOS	DISMINUCION
Derechos consulares		$ 1.000,000
Alcoholes, vinos y cervezas		7.000,000
Herencias y donaciones		4.000,000
Derechos sobre específicos		2.000,000
Impuesto a la renta		5.000,000
Ferrocarriles de Iquique a Pintados		388,242
Saldo de Boletines Municipales	$ 250,000	
Barajas, pianos y fonolas	140,000	
Correos y Telégrafos	4.000,000	
Compañías de Seguros	400,000	
Agua Potable y desagües	500,000	
Puerto de San Antonio	300,000	
Papel sellado, timbres y estampillas	3.500,000	
Tabacos	3.000,000	
Contribución espectáculos	1.200,000	
Resguardo de cordillera	100,000	
Contribuciones atrasadas	7.000,000	
	$ 23.390,000	$ 19.388,242

Otro rubro que baja considerablemente es el derecho por exportación del salitre. Se ha llegado a determinar en ciento setenta millones de pesos ($ 170.000,000) las entradas por este capítulo.

Para fijar esta entrada se han considerado las ventas ya hechas y las que, a juicio de la Asociación de Productores, consultada especialmente por el señor Ministro de Hacienda, pueden hacerse en los meses que restan, y se llega a un total de diecisiete millones de quintales métricos, cantidad inferior en seis millones de la estimada en el cálculo de entradas para este año en la exposición del señor Ministro de 17 de Mayo último y que representa una menor renta de sesenta millones de pesos ($ 60.000,000).

En consecuencia, las entradas disminuyen en setenta y nueve millones trescientos ochenta y ocho mil doscientos cuarenta y dos pesos ($ 79.388,242).

Anexo a este informe va el detalle total del cálculo de entrada con los montos fijados en aquella exposición de la Hacienda Pública y los que se han establecido últimamente.

Resumiendo, las entradas aumentan en 23.390,000 y disminuyen 79.388,242 pesos, lo que da una disminución líquida de 56.998,242 pesos.

Otras modificaciones que es necesario introducir en el cálculo de gastos para el presente año y que no se han considerado en el proyecto de presupuesto, son las siguientes:

Mayor gasto en sueldos en los meses que no rigió la ley de emergencia	$ 27.000,000
Menor economía por el mantenimiento de puestos que aún no se han suprimido	15.000,000
Desahucio de empleados	500,000
Gastos Tacna	14.000,000
Gastos variables (duodécimo)	4.000,000
Pensión a los veteranos	3.300,000
Montepío militar y Municipalidad de Valparaíso	1.500,000
	$ 65.300,000

El déficit del presente año se modificará entonces como sigue:

Déficit según exposición de 17 de Mayo	$ 51.692,242.95
Menores entradas	56.998,242.00
Gastos no consultados en el proyecto de presupuesto	65.300,000.00
Déficit del presente año	$ 173.990,484.95

Tomando en consideración que durante el año actual han ingresado a la Caja Fiscal 27.204,000 provenientes del empréstito contratado para obras portuarias (ley N.o 3865), con el Banco Anglo Sud Americano Ltd., y destinados a atender la construcción de aquellas obras en el año próximo, podría por el presente año aplicarse esta cantidad a saldar parte del déficit anterior, reduciéndose por este año la parte exigible de aquél a la suma de $ 146.786,484.95.

En consecuencia, se tiene que los déficit acumulados de los años 1925 y 1926, serían los siguientes:

Déficit 1925: $ 85.812,700.63 exigible; $ 58,774,000 no exigible.

Déficit 1926: $ 146.786,484.95 exigible; $ 27.204,000 no exigible.

Total general: $ 232.599,185.58 exigible; $ 85.978,000 no exigible.

Es necesario advertir que dentro del déficit total no exigible y recién indicado, hay 27.204,000 que deben cubrirse el año próximo, por lo cual deberían, en realidad, considerarse como déficit exigible.

Como recurso destinado a saldar el déficit, el señor Ministro de Hacienda ha señalado el sobrante del remate de terrenos salitrales, el cual puede estimarse en 49.500,000 pesos. Esta suma podría obtenerse durante el año en curso, siempre que se despachara la respectiva ley y se autorice en ella al Gobierno para descontar lo que corresponda a la parte insoluta del precio. La cifra señalada contempla la deducción del descuento correspondiente.

La suma que quedaría por saldar, del déficit exigible en 31 de Diciembre del presente año, sería de $ 232.599,185.58, menos 49.500,000, lo que da un total de 183.099,185.58, sin considerar los 27.204,000 pesos que hemos anotado como exigibles para el año próximo.

En el cálculo de entradas y en el de gastos que establece la exposición del señor Ministro de Hacienda figura la cantidad de 43 millones de pesos provenientes de vales de tesorería que han sido cancelados.

Figura también en el rubro de entradas y en el de gastos una partida de 18.000,000 de pesos para compra de pastas metálicas y acuñación de monedas, de las cuales sólo se invertirá en el presente año ocho millones de pesos ($ 8.000,000), debiéndose en consecuencia, rebajarse de ambos rubros la cantidad de 10.000,000 de pesos.

La Comisión estima que dichas sumas, aunque no influyen en el monto del déficit deben rebajarse tanto de las entradas como de los gastos, pues esto aumenta nominalmente los totales de unos y otros.

Las cifras anotadas como probables para el déficit total exigible al 31 de Diciembre próximo, y después de descontar el producido del remate de terrenos salitrales, demuestran que la cantidad consultada en el artículo 2.o del proyecto aprobado por el H. Senado es insuficiente para atender los compro-

(PASA A LA 5.a PAGINA)

INFORMACIONES DEL INTERIOR

COQUIMBO

Se funda en La Serena una Universidad Popular

(DE NUESTRO CORRESPONSAL, POR TELEGRAFO)

LA SERENA, 19.—Hoy se echaron las bases para la fundación de una Universidad Popular, en el curso de una reunión que se celebró con asistencia del Intendente de la provincia, de los Ministros de la Corte de Apelaciones, de profesionales e industriales, y de cuanto más representativo tiene esta ciudad.

Se designó el Directorio que tendrá a su cargo su organización, el que será presidido por el Rector del Liceo, don Roberto Ochoa.

De este hecho se ha dado cuenta a la Universidad de Chile y al Ministro de Instrucción. — **(Rodríguez).**

VALPARAISO

La libre internación de de trigo

Hace algún tiempo el Ministerio de Hacienda trascribió a la Superintendencia de Aduanas una petición del Ministerio de Agricultura en que se solicitaba la libre internación del trigo, para que ésta informara sobre la conveniencia de esta liberación de derechos.

Ayer la Superioridad Aduanera envió al Gobierno un informe al respecto, manifestando que es conveniente para el país esta liberación.

El nuevo canciller de la Legación del Japón

A bordo del vapor "Marú", llegará a este puerto el nuevo Canciller de la Legación japonesa, Minorin Bakata.

El puente de Colmo

Este puente que fué destruído en gran parte por el Río Aconcagua, empieza a ser reparado, siendo muy probable que a fines de mes se regularice el tránsito por él.

COLCHAGUA

El Directorio del Cuerpo acuerda disolver la 3.a Cía. de Bomberos

(DE NUESTRO CORRESPONSAL, POR TELEGRAFO)

SAN FERNANDO, 19.—El Directorio General del Cuerpo de Bomberos en sesión celebrada hoy aprobó el fallo expedido por el Jurado y acordó, por unanimidad, disolver la 3.a Compañía de Bomberos, para proceder a su reorganización.— **(Mesías).**

Un comité de acción permanente en la Normal de Valdivia

(DE NUESTRO CORRESPONSAL, POR TELEGRAFO)

VALDIVIA, 19.—Se ha constituído el Comité de Acción Permanente del Profesorado de la Escuela Normal, de esta ciudad, compuesto por los señores Juan de Dios Barra, Julio Antúnez, Juan Ignacio Olavarría y Ludovico Barra.

Este Comité se pondrá en contacto con las demás escuelas normales del país, a fin de desarrollar una acción armónica y eficiente.— **(Barra).**

CHILOE

Sigue la situación angustiosa de los empleados públicos

(DE NUESTRO CORRESPONSAL, POR TELEGRAFO)

ANCUD, 19.—Los empleados públicos siguen impagos de sus sueldos de Junio y Julio últimos, lo que les crea una situación angustiosa por la falta de recursos.— **(Letelier).**

Una visita de inspección al Ferrocarril de Ancud a Castro

(DE NUESTRO CORRESPONSAL, POR TELEGRAFO)

ANCUD, 19.—Ultimamente se ha verificado una visita de inspección al Ferrocarril de Ancud a Castro, por orden de la Superioridad de la Empresa.

Se confía en que con los datos completos que se han obtenido durante esta visita, acerca de la situación de esta línea, los servicios serán dotados de mayor capacidad para atender en mejor forma al transporte, que es propenso a aumentar constantemente por el desarrollo de la industria maderera y el acarreo de los productos agrícolas.— **(Letelier).**

Mr. Long cree que la próxima semana iniciará

la aplicación del Código

"EMPEZAREMOS A TRABAJAR CON TODA ACTIVIDAD EN LA ORGANIZACION FISCAL DE LOS SERVICIOS SANITARIOS" NOS DICE

"Después de muchos meses de paralización casi absoluta, nos agregó el Asesor Técnico del Ministerio de Higiene, con los medios cuya concesión acaba de aprobar la Cámara de Diputados, y antes el Senado, estamos ya en condiciones de iniciar nuestro trabajo en conformidad al plan estudiado.

"Si bien es cierto, continuó diciéndonos, que estos meses de inactividad tienen sus consecuencias de gravedad para la salubridad del país entero, espero que la forma en que se iniciarán las labores sanitarias en todo el territorio de la República, contrarrestará con beneficios los perjuicios que aquélla pudiera ocasionar.

"Ya todo está listo, terminó diciéndonos el doctor Long, la máquina, está montada y en perfectas condiciones para ponerse en movimiento, sólo faltaba quien la impulsara y ya lo ha hecho el Gobierno concediendo los fondos que se necesitan.

DE NUESTROS CORRESPONSALES

CAUTIN

Se estima que la banda de incendiarios de Temuco caerá en poder de la justicia

TEMUCO 19. — Como dimos cuenta oportunamente en los momentos en que un desconocido, que resultó ser Herminio Henríquez, trataba de incendiar una propiedad central, fué aprehendido y reducido a prisión.

Puesto a disposición del juez de turno, señor J. Zenteno este magistrado ha interrogado hábilmente al detenido llegando a establecer que para la consumación de este delito existen otros cómplices, quienes junto con Zenteno, forman una peligrosa banda de incendiarios.

De la investigación que se lleva acabo se ha podido establecer además que todos los detalles estaban preparadoros para hacer estallar el incendio a una hora determinada, sin dejar el menor rastro, pero no obstante los esfuerzos del juez, no se sabe aún, por la tenaz negativa de Zenteno, quienes sean sus cómplices. Sin embargo, existe la posibilidad de que toda esta banda caerá en breve en poder de la justicia.

VALDIVIA

Fallecimientos en Valdivia

(DE NUESTRO CORRESPONSAL, POR TELEGRAFO)

VALDIVIA, 19. — Repentinamente falleció ayer en esta ciudad el antiguo miembro de la Colonia Alemana, don Carlos Wesphal.

—En la mañana de hoy falleció la respetable dama valdiviana, señora Juana Agüero viuda de Paz, madre política del doctor Bianchi Tupper.

La extinta estaba bastante vinculada a los círculos sociales de esta región.—**(Barra).**

"El Nacional F. C.", desea la revancha con el "Colo-Colo"

VALDIVIA, 19.—"El Nacional F. C.", institución de prestigio dentro de los círculos deportivos de esta ciudad, se ha dirigido a la capital, a fin de que entablen conversaciones con los dirigentes del Colo-Colo F. C., para realizar el match-revancha que estas instituciones tienen pendiente. Pues debe recordarse que a principios del año en curso estos clubs sostuvieron un reñido encuentro de balompié en esta ciudad, partido que dió como resultado un empate de 2 tantos po lado.

"El Nacional", de esta localidad es el equipo campeón de la zona austral.

MAGALLANES

Un empréstito de $ 1 millón para la Municipalidad

(DE NUESTRO CORRESPONSAL, POR TELEGRAFO)

PUNTA ARENAS, 19.—La Junta de Alcaldes autorida por Decreto Supremo de 12 de Mayo último, ha acordado contratar un empréstito por valor de 1.000,000 de pesos, con el objeto de ampliar sus servicios de agua potable y desagües. Con este objeto emitirá bonos al portador, tipos de 100, 500, 1,000 y 5,000 pesos, al plazo de un año, con 8 por ciento de interés.—**(Alvarez).**

Se proyecta la fundación de una Universidad Popular de Enseñanza Industrial

(DE NUESTRO CORRESPONSAL, POR TELEGRAFO)

PUNTA ARENAS, 19.—Las autoridades y la opinión pública han recibido con agrado un proyecto presentado por el ingeniero de la Armada, Jefe de la Maestranza Naval, señor Gaete, para fundar en esta ciudad una Universidad Popular, destinada a dar preparación técnica y práctica e industrial a la juventud de esta vasta región.

Las autoridades solicitarán del Gobierno contribuya con una cuota a la realizacón de este hermoso proyecto, que solucionaría en parte el problema para el futuro de nuestra población escolar.—**(Alvarez).**

Banco Central de Chile

ACCIONES CON CUOTAS INSOLUTAS

De acuerdo con los artículos 444 del Código de Comercio y 14, inciso 3.o, de los Estatutos del Banco Central de Chile, se venderán en la Bolsa de Comercio de Santiago, en 10 de Setiembre próximo, en diversos lotes, 226 acciones de dicho Banco, de mil pesos nominales cada una, que tienen pagado un 40 o|o. Los compradores, además del precio de compra, pagarán al contado la tercera cuota de un 30 o|o, y quedarán obligados a pagar la última cuota, de otro 30 o|o, el 28 de Diciembre próximo.

Santiago, 9 de Agosto de 1926.

A. BURR S.,
Gerente General.

NOTA.—Se eliminarán del remate las acciones cuya tercera cuota se pague, con sus intereses, antes del 9 de Setiembre próximo.

VAPOR RAPIDO AL NORTE

El espléndido vapor de pasajeros

"PERU"

saldrá para Coquimbo, Caldera, Chañaral, Taltal, Antofagasta, Mejillones, Tocopilla, Gatico, Iquique y Arica, el

MARTES 24 DE AGOSTO A LAS 6 P. M.

Por fletes, pasajes y demás pormenores, verse con

R. DONOSO GRILLE
Galería Alessandri N.o 237
SANTIAGO

Cía. TRASPORTES UNIDOS
Estado esquina Alameda
SANTIAGO

En Valparaíso: Soc. Anón. Marit. González, Soffia y Cía.

N. G. I.

LINEA MENSUAL: VALPARAISO — PUERTOS DEL NORTE — EUROPA

NAPOLI ... ... 30 DE AGOSTO
VENEZUELA ... ... 2 DE OCTUBRE
BOLOGNA ... ... 4 DE NOVIEMBRE

LINEA GRAN EXPRESS BUENOS AIRES—BRASIL—EUROPA
GIULIO CESARE ... ... 25 DE AGOSTO
PRINCESA MAFALDA ... ... 4 DE SETIEMBRE
DUCA D'AOSTA ... ... 22 DE SETIEMBRE
RE VITTORIO ... ... 28 DE SETIEMBRE

NAVIGAZIONE GENERALE ITALIANA

VALPARAISO, Blanco 1136 — SANTIAGO, Agustinas 1042

Compañía Trasatlántica Española

SERVICIO PLATA-MEDITERRANEO

El rápido y lujoso vapor-correo
"INFANTA ISABEL DE BORBON"

Saldrá de BUENOS AIRES para ESPAÑA el 23 de Agosto con escalas en: Montevideo, Río de Janeiro, Las Palmas (Canarias), Cádiz, Almería y Barcelona.

Las próximas salidas se efectuarán en Setiembre 18, Octubre 14, Noviembre 9 y Diciembre 5.

SERVICIO SUD-PACIFICO A ESPAÑA

magnífico vapor-correo
"MANUEL CALVO"

Saldrá de VALPARAISO para ESPAÑA el Jueves 26 de Agosto, en la noche, con escalas en: Antofagasta, Iquique, Mollendo, Callao, Guayaquil, Colón, Puerto Colombia, Curacao, Puerto Cabello, La Guayra, San Juan de Puerto Rico, Las Palmas (Canarias), Cádiz y Barcelona.

Las próximas salidas se efectuarán en Setiembre 29, Noviembre 1.o y Diciembre 4.

Se expiden pasajes para todos los puertos de escala, incluso ANTOFAGASTA E IQUIQUE, y para los puertos del Norte de España: Vigo, Coruña, Gijón, Santander y Bilbao, con trasbordo en Cádiz.

También recibirá carga a tipos de fletes convenientes.

Esmerada atención y excelente alojamiento y trato a todos los pasajeros de 1.a, 2.a y 3.a clases.

Para informaciones sobre fletes y pasajes y reserva de camarotes, dirigirse a los agentes:

MARTINEZ VELASCO Y CIA.
Cochrane N.o 653. — Casilla número 108-V
VALPARAISO

LUBE, NIETO Y CIA.,
Agustinas N.o 889. — Casilla número 3984
SANTIAGO

25-A

GRACE LINE

Servicio rápido de pasajeros para Antofagasta, Iquique, Arica, Mollendo, Callao, Salaverry, Talara, Balboa, Cristóbal y Nueva York

"SANTA ANA"

Saldrá de VALPARAISO el 1.o de Setiembre, a la 1 P. M.
"SANTA ELISA" ... ... SETIEMBRE 15
"SANTA LUISA" ... ... SETIEMBRE 29
"SANTA TERESA" ... ... OCTUBRE 13

New Orleans and South American Steamship Co. Servicio mensual de vapores de carga desde New Orleans (EE. UU.) a puertos chilenos y vice-versa

GRACE Y CIA., (CHILE S. A.)
HUERFANOS N.o 1189 — SANTIAGO

SOCIEDAD MARITIMA Y COMERCIAL R. W JAMES Y CIA.

LINEA DE VAPORES RAPIDOS DE PASAJEROS

LUISA

EX-"ALVARO", CAPITAN, VICTOR GARVISO

Saldrá el SABADO 21 DE AGOSTO, A LAS 6 DE LA TARDE para Coquimbo, Huasco, Caldera, Chañaral, Taltal, Antofagasta, Tocopilla, Iquique, Caleta Buena, Pisagua y Arica.

Atracará al Espigón el día de salida.

Por fletes, pasajes y demás pormenores, verse con:

SOCIEDAD MARITIMA Y COMERCIAL

R. W. James y Cía.
Avenida Errázuriz 1014 — Teléfono Inglés 2652
VALPARAISO

Luis A. González C.
Bandera 152 — Teléfono Inglés 2165 — Casilla 1703
SANTIAGO

SOCIEDAD ANONIMA COMERCIAL BRAUN y BLANCHARD

Servicio de pasajeros y carga para el Norte y Sur del país. Salidas cada 21 días a Punta Arenas y semanales a Arica.

SALIDAS PARA ARICA
"VALDIVIA" ... ... 21 DE AGOSTO
"CHILOE" ... ... 24 DE AGOSTO

SALIDAS PARA PUNTA ARENAS
"VALDIVIA" ... ... 9 DE SETIEMBRE

AGENCIA EN SANTIAGO
Blanchard y Puelma Ltda.— Huérfanos 1059.—
Teléfono Inglés 4952.— Casilla 1123

C. S. A. V.

SERVICIO MENSUAL A NUEVA YORK EN 18 DIAS

"TENO" SABADO 28 DE AGOSTO A LAS 4 P. M.

con escalas en ANTOFAGASTA, IQUIQUE, ARICA, CALLAO, PAYTA y CRISTOBAL.

SERVICIO QUINCENAL DE LOTA A GUAYAQUIL

con escalas en Tomé, Talcahuano, San Antonio, Valparaíso, Coquimbo, Antofagasta, Gatico, Tocopilla, Iquique Caleta Buena, Arica y puertos peruanos.

SALIDA DE VALPARAISO

"PALENA" VIERNES 20 DE AGOSTO A LAS 6 P. M.

SERVICIO QUINCENAL A PIMENTEL (Perú)

"Cachapoal" VIERNES 27 DE AGOSTO A LAS 6 P. M.

con escalas en Coquimbo, Huasco, Caldera, Chañaral, Taltal, Antofagasta, Iquique, Arica y puertos peruanos.

VALPARAISO A PENCO, LOTA, TOME Y TALCAHUANO
SALIDAS DE VALPARAISO TODOS LOS MIERCOLES

COMPAÑIA SUD-AMERICANA DE VAPORES

WESSEL DUVAL y Cía.
Huérfanos esquina Morandé.
Agentes en Santiago
WAGNER, CHADWICK & Co., Agentes en San Antonio

Cía. TRASPORTES UNIDOS
Estado esquina Delicias
Sub-agentes en Santiago

Torneo Internacional de Ajedrez

CHILE VERSUS ARGENTINA

Don Enrique Pujadas, Presidente de la Federación Argentina de Ajedrez, nos ha comunicado que "se acepta la invitación de los aficionados chilenos a un match de ajedrez por cable, patrocinado por "La Nación" de Santiago. Este match se efectuará los días 11 y 12 de Setiembre próximo.

Los equipos se compondrán de 6 jugadores por banda, divididos en dos equipos de etres y tres, que atenderán cada uno, una partida permitiéndose dos jugadores suplentes.

Los nombres de los jugadores se comunicarán el 1.o de Setiembre y podemos anticipar que por parte de Chile, vendrán a participar los señores Otto Yunge, Carlos Peralta, Alberto Conejeros, y Mariano Castillo, quienes ya han comunicado su aceptación.

DEFINICION CAMPEONATO SANTIAGO 1924

Luis Muñoz, de Santiago v. Pedro Montt, Las Cabras.

BLANCAS Muñoz	NEGRAS P. Montt
1. P 4 R	P 3 R
2. P 4 D	P 4 D
3. C 3 A D	

BLANCAS P. Montt	NEGRAS Muñoz
1. P 4 R	P 4 R
2. P 4 D	P x P
3. A 4 A	C 3 A D

Don P. Montt contestará a l[...] gras y 4 blancas.

Sr. E. Villegas del H. — Va raiso. — Su 8 llegó conforme a ma hora.

AMOS BUR

REUNIONES Y CONFERENCIAS

Sociedad Médica.—En el local de costumbre, hoy a las 9.30, conferencia con la siguiente tabla: 1.o Doctor Quiroga: dilatación bronquial; 2.o doctor Ducci: radiografías del estómago; 3.o doctor Prunés: casos clínicos; 4.o doctor Lea-Plaza: hemianopsia; 5.o doctor Kruger: paludismo doble residivante. En la segunda hora el doctor Fernández Peña expondrá la actuación de la Sociedad Médica y de la Liga de Higiene Social en el asunto del opio.

En la nueva Biblioteca Nacional.— Mañana a las 6 P. M. conferencia de Mr. Isaac Joslin Cox sobre la enseñanza pública en los Estados Unidos. La entrada es pública.

En la Escuela N.o 184, de Barrancas. —Próximo Domingo, a las 3 P. M., reunión, con el objeto de formar un cuadro cultural. Están invitados los padres de los alumnos.

En la Asociación de Estudiantes Catò licos, hoy a las 6.30 P. M., acto social y rario.

Asociación de la Juventud Católica Femenina, en Recoleta 797. El próximo Domin velada a beneficio del Centro Santa Filomena.

En la Escuela de Medicina.—El Domingo próximo, baile organizado por los estudian tes de Farmacia a beneficio de la jira a Conce ción, con motivo del I Congreso de Farmac de Chile.

Instituto de Arquitectos de la Universidad de Chile, en el local de costumbre, hoy, a las 6.45 P. M., sesión. El arquitecto señor Gu tavo Casali disertará sobre la enseñanza de arquitectura en algunos países de Europa.

La Caja de Crédito Agrario y la constitución del Consejo

A PROPOSITO DE LOS COMENTARIOS Y PUBLICACIONES HECHOS SOBRE LA CONSTITUCION DEL CONSEJO DE LA CAJA DE CREDITO AGRARIO, ESTE CONSEJO ACORDO LA PUBLICACION DE LA SIGUIENTE ACTA:

ACTA de la cuarta sesión ordinaria del Consejo Directivo Organizador de la Caja de Crédito Agrario, celebrada el Martes 17 de Agosto en la Caja de Crédito Hipotecario.

Se abrió la sesión a las 10 1|2 A. M.

Presidió el señor Barros Borgoño, actuó de secretario el Director-Gerente señor Rengifo y asistieron los Consejeros señores: Aguirre Cerda Pedro, Baeza Espiñeira Agustín, Concha Luis Ambrosio, Lyon Peña Arturo, Opazo Letelier Pedro, Rivas Vicuña Manuel, Rojas Huneeus Francisco, Trucco Manuel, Valdés Fontecilla Máximo y Vidal Garcés Francisco.

Se leyó y aprobó el acta de la sesión anterior.

El señor presidente dió cuenta de que los estatutos y acta constitutiva de la Caja de Crédito Agrario habían sido aprobados en el último Consejo de la Caja de Crédito Hipotecario sólo con dos pequeñas alteraciones: en el artículo 20 de los estatutos se suprimió la frase "por iniciativa propia o", y en la letra d) del N.o 1.o del acta constitutiva se suprimió la palabra "maquinaria".

El señor Luis Correa hizo uso de la palabra para referirse a ciertas gestiones realizadas por algún partido político en contra de la designación del Consejo de la Caja de Crédito Agrario. Dijo que él entendía que había sido llamado a formar parte de él en su calidad de hombre de trabajo, experimentado en negocios agrícolas y comerciales; que en ese sentido había aceptado ese cargo de responsabilidad y de labor, y que desde el momento en que se ha querido dar a este Consejo un carácter político que no tiene y que no puede tener, él pone a disposición del presidente su puesto de Consejero.

El señor Barros Borgoño agradeció al señor Correa Vergara la oportunidad que le proporcionaba de fijar claramente las ideas sobre una materia que parecía no haber sido comprendida debidamente por cierta parte de la opinión pública. La ley de crédito agrario, dijo el señor presidente, no crea ninguna institución de crédito, ni con el nombre de Caja de Crédito Agrario ni con ningún otro; ella establece tan sólo un régimen de crédito agrario, dándole a la Caja de Crédito Hipotecario la facultad de emitir letras con garantía prendaria y del Estado; los cinco primeros artículos de la ley establecen las normas que deberá seguir la Caja de Crédito Hipotecario para la emisión de tales títulos de crédito, determinándose en el artículo 6.º cuáles son las personas naturales o jurídicas que pueden acogerse a los beneficios de la ley. Este artículo 6.º dice a la letra: "Podrán acogerse a los beneficios de esta ley, para los efectos señalados en los artículos 1.º y 2.º, sólo los tenedores de vales emitidos por los Almacenes Generales de Depósito autorizados por la ley de 28 de Noviembre de 1922, previo acuerdo del Consejo de la Caja de Crédito Hipotecario; las Asociaciones Cooperativas de Productores que obtengan para este efecto la autorización del Presidente de la República y la aprobación del Consejo de la Caja de Crédito Hipotecario, y las sociedades filiales que organice la Caja de Crédito Hipotecario, con aprobación del Presidente de la República."

Lo que ha hecho la Caja de Crédito Hipotecario, continuó el señor presidente, es dar los pasos necesarios para fundar, con el nombre de Caja de Crédito Agrario y en forma de sociedad anónima, una de las sociedades filiales de la Caja de Crédito Hipotecario de que habla el artículo 6.º Para proceder a esa organización debió el Consejo de la Caja de Crédito Hipotecario designar un Consejo Directivo organizador de la nueva institución, lo que hizo eligiendo a distinguidas personalidades vinculadas a la agricultura y a los negocios, sin tener para nada en cuenta la filiación política de ellas; no puede, por lo tanto, confundirse el hecho inevitable de que los miembros del Consejo de la Caja de Crédito Agrario figuren en uno u otro de los partidos políticos con la idea que esto[s] [conse]jeros puedan estar en el C[onsejo] representando los intereses d[e] partidos. Terminó el señor [presi]dente haciendo notar que la [Caja] de Crédito Agrario, dentro d[el nue]vo régimen establecido por la [ley] N.º 074, desempeñaba un pa[pel se]mejante al del Consejo de B[ienes]tar Social dentro de la ley de [Ha]bitación Barata: era la instit[ución] destinada a considerar y pron[un]ciarse sobre las peticiones de [cré]dito agrario como aquel C[onsejo] debía considerar y pronunciarse so[bre las solicitudes de préstamos de] edificación; en uno y otro ca[so, la] Caja Hipotecaria desarrolla[ba la] operación financiera derivad[a del] préstamo concedido, emitiendo [bo]nos con garantía del Estado y [la] prenda agraria para la Caja de Crédito Agrario, con garantía [de] la propiedad para el caso de [ha]bitación barata.

El señor Francisco Vidal [Gar]cés manifestó que él reiteraba [en] el Senado todos los cargos [a] la generación del Consejo [de la] Caja de Crédito Agrario [y] que estaba cierto de [que] los, ya que ellos en su [mayoría] provenían de simple [descono]cimiento de la nueva ley [y de los] procedimientos adoptados por la Caja de Crédito Hipotecario.

El consultor jurídico de [la Caja, señor Ri]vas Vicuña hizo presente, por su parte, que había [conversado] el señor Ministro de Hacienda, quien se había manifestado [ab]soluto de acuerdo con lo obrado por el Consejo de la Caja de Crédito Hipotecario, en lo relativo a la formación del Consejo de una sociedad anónima como es la Caja de Crédito Agrario, en la cual el Estado tenía tres controles: uno indirecto por medio de la Caja de Crédito Hipotecario cuyos consejeros designa el Presidente de la República, y dos directos, por la Superintendencia de Bancos y por la Inspección de Sociedades Anónimas.

El señor Presidente expresó que el Consejo de la Caja de Crédito Hipotecario había nombrado una comisión compuesta de los señores Aníbal Letelier, Luis Ambrosio Concha y Manuel Rivas Vicuña, para que se acercara al el Presidente de la República a suministrarle todos los datos [y re]ferencias que él solicitara [sobre] la fundación de la Caja de [Cré]dito Agrario.

El Director-Gerente dió [cuenta] de haber hablado detenidamente sobre el particular con el [Ministro] señor Emiliano Figueroa, [quien] ya se encontraba perfectamente [al] tanto no solamente del [es]píritu sino de los detalles de la [organi]zación de la institución, [del es]píritu que la había informado y de la ingerencia directa que [en ella] había tenido la Superintendencia de Bancos. Terminó el señor [Ren]gifo declarando que S. E. el [Pre]sidente de la República había [ma]nifestado su aceptación a [lo] hecho.

A continuación el Consejo se ocupó de estudiar el borrador del reglamento de la Ley de Crédito Agrario que previamente [había] preparado el consultor [jurídico] señor Rivas Vicuña. El [estudio] de este reglamento quedó [pen]diente.

Se acordó celebrar sesión extraordinaria el Jueves 19 del presente para terminar el despacho de dicho proyecto de reglamento.

Se levantó la sesión a las [...] P. M.

Aprobada.—19 de Agosto de 1926.—(Firmados).— L. Barros B.—Luis A. Concha.—Alberto Correa V.—Pedro Opazo Letelier.—Luis Correa Vergara.—Agustín Espiñeira.— Francisco A. Vidal Garcés.—P. Aguirre Cerda.—F. Rojas Huneeus.— M. Trucco.— Máximo Valdés F.—Manuel Rivas Vicuña.—Alejandro Rengifo.

ELIXIR ESTOMACAL SAIZ DE CARLOS

(STOMALIX)

Es recetado por los médicos de las cinco partes del mundo porque tonifica, ayuda a las digestiones y abre el apetito, curando las molestias del

ESTÓMAGO e INTESTINOS

DOLOR DE ESTÓMAGO
DISPEPSIA
ACEDÍAS Y VÓMITOS
INAPETENCIA
FLATULENCIAS

DIARREAS EN NIÑOS y Adultos que, a veces, alternan con ESTREÑIMIENTO
DILATACIÓN Y ÚLCERA del Estómago
DISENTERÍA

OBRA COMO ANTISÉPTICO DEL APARATO DIGESTIVO curando las diarreas de los niños, incluso en la época del destete y dentición. Es inofensivo y de gusto agradable.

ENSÁYESE UNA BOTELLA y se notará pronto que el enfermo come más, digiere mejor y se nutre, curándose de seguir con su uso. 33 AÑOS DE ÉXITOS CONSTANTES

Venta: Serrano, 30, Farmacia, MADRID y principales del mundo

A base de Citrato de Bismuto, Extracto de Quina.

P. S. N. C.

VAPORES PARA EUROPA

Vía Canal de Panamá

OROPESA . . 21 de Agosto
OROYA. . . 4 de Setiembre
ORIANA. . . 18 de Setiembre
1 P. M.
Para Antofagasta, Mejillones, Iquique, Arica, Mollendo, Callao, Balboa, Cristóbal, La Habana, Coruña, Santander, La Pallice y Liverpool.

VAPORES PARA NUEVA YORK

Por estos vapores se expenden boletos de segunda clase para Europa y puertos de la costa, a precios convenientes.

EBRO. . . . 8 de Setiembre
ESSEQUIBO . 6 de Octubre
EBRO. . . 3 de Noviembre
1 P. M.
Para Antofagasta, Iquique, Arica, Mollendo, Callao, Santander, Pavia, Balboa, Cristóbal, La Habana y Nueva York.

R. M. S. P.

SERVICIO RAPIDO DE LUJO DESDE Buenos Aires a Europa

PROXIMAS SALIDAS DE LOS AFAMADOS VAPORES "A"
VIAJES RAPIDOS A LISBOA, EN 18 DIAS; CHERBURGO Y SOUTHAMPTON EN 19 DIAS

"ALMANZORA" ... ... 25 de AGOSTO
"ANDES" ... ... 4 de SETIEMBRE
"ASTURIAS" ... ... 15 de SETIEMBRE
"ARLANZA" ... ... 29 de SETIEMBRE
"AVON" ... ... 9 de OCTUBRE

PROXIMAS SALIDAS DE LA LINEA "D"

Demerara . 9 de Setiembre
Darro. . . 23 de Setiembre
Deseado. . 7 de Octubre
Desna. . . 21 de Octubre

VIAJES DE LLAMADA DESDE VARIOS PUNTOS DE EUROPA, SIRIA Y TURQUIA

Agustinas 1017 — Casilla 536 SANTIAGO
THE PACIFIC STEAM NAVIGATION Co.
VALPARAISO Calle Blanco — Casilla 24 V.

SUB-AGENTES EN SANTIAGO: TRASPORTES UNIDOS, ESTADO ESQUINA ALAMEDA — VILLALONGA, AGUSTINAS N.o 817.

CAVALLERIA

MARTES 24 O'Higgins CANTO

Habría renunciado el Ministro de Hacienda

"La Unión" de Valparaíso publicó en su edición de ayer, una información sobre el proyecto de libre venta del salitre, y al final, refiriéndose a ciertas dificultades del Gobierno que habría suscitado este negocio, declara que el señor Ministro de Hacienda don Jorge Silva Somarriva ha presentado la renuncia de su cargo, manteniéndose en el Ministerio como dimisionario y sólo obedeciendo a un espíritu patriótico de resolver los más apremiantes problemas nacionales del momento.

En el deseo de confirmar estos rumores, interrogamos ayer al señor Ministro de Hacienda, quien nos dijo que dicha noticia era falsa, y que en el Gobierno no se había producido dificultad de ninguna especie.

Sin embargo, en los círculos políticos y del Parlamento, se aseguraba que eran efectivos estos rumores, y aún más, se hablaba hasta del posible reemplazante del señor Silva Somarriva.

Directorio General Demócrata

La Secretaría del Directorio General Demócrata nos pide encarecer a los parlamentarios y directores generales su asistencia a la sesión extraordinaria que debe celebrar este organismo el Sábado próximo, de 6 a 8 de la tarde, para ocuparse de la situación política.

(DE LA 3.a PAGINA)

gastos del Estado hasta fines del año actual.

Si no se le dan al Ejecutivo los recursos necesarios, no le será posible saldar el presupuesto del presente año y no podrá, en consecuencia, someterlo a la aprobación del Congreso.

Por estas consideraciones, estima la Comisión que la parte del empréstito destinada a saldar el ejercicio financiero hasta el 31 de Diciembre debe elevarse a una suma que produzca hasta £ 5.000.000.

El sobrante de esa cantidad se destinaría a cubrir en parte los $ 17.204,000 exigibles en el año próximo, así como las economías que se logren introducir en el presupuesto del presente año, y el saldo que falte dbeerá consultarse en el presupuesto del año próximo.

Considerando las partidas consultadas en el proyecto del H. Senado para la construcción del camino de Valparaíso a Casablanca de £ 125,000, las £ 400,000 para cubrir el déficit de la Beneficencia Pública y las £ 187,500, para atender los gastos que demande el Código Sanitario, se llega a la cantidad de £ 5.712,500.

Toca, pues, ahora a los poderes públicos evitar que en adelante se produzcan nuevos desequilibrios en nuestras finanzas y tratar con este objeto de encuadrar estrictamente los gastos con las entradas de la nación.

En resumen, las modificaciones que ha introducido la Comisión en el proyecto del Senado son las siguientes:

Ha refundido en un artículo los empréstitos que autorizan los artículos 2.o y 3.o del proyecto elevando su monto a £ 5.712,500.

Ha establecido que la amortización de los empréstitos que fija el artículo 4.o podrá ser ordinaria o acumulativa y no superior de 1 o|o anual, en vez de 1|2 o|o que se proponía; y ha acordado eximir de toda contribución fiscal y municipal a los bonos de estos empréstitos.

Ha sido designado ponente el Presidente de la Comisión, honorable diputado don Marcos Serrano.

En consecuencia, el proyecto que Vuestra Comisión os propone dice así:

PROYECTO DE LEY:

Artículo 1.o Se autoriza al Presidente de la República para contratar uno o varios empréstitos, que produzcan hasta la suma de un millón novecientas ochenta y nueve mil quinientas cincuenta libras esterlinas (£ 1.989,500), o su equivalente en dólares.

El producto del o de los empréstitos de que trata el inciso anterior, se destinará:

a) Al rescate y amortización total de los siguientes empréstitos, correspondientes a la deuda interna del Estado:

Habitaciones para obreros, ley 1969, 8% con 2% reducido a $	2.016,000
Obras de Regadío, ley 2953, 7% con 1% reducido a. . .	8.421,000
Obras de Regadío, ley 2953, 8% con 1% reducido a. . .	19.207,000
Obras de Regadío, ley 2953, 8% con 2% reducido a. . .	5.374,000
Edificación Escolar, ley 3060, 7% con 1% reducido a. . .	5.586,000
Edificación Escolar, ley 3069, 8% con 2% reducido a. . .	2.363,000
Parque San Cristóbal,, ley 3295, 8% con 2% reducido a.	818,000
Regadío de Tacna, ley 3790, 8% con 1% reducido a. . .	2.916,000
Quinta Normal, ley 3437, 8% con 1% reducido a. . .	501,000
Canalización río Mapocho, ley 3814, 8% (amortización 31 de Diciembre de 1925).	1.500,000
Bonos del Tesoro, ley 3874, 8%.	25.920,000
	$ 74.622,000

b) Al rescate y amortización del empréstito fiscal contratado con la firma Blair y Cía.; reducido actualmente a 124,000 libras esterlinas (£ 124,000).

Art. 2.o Se autoriza asimismo al Presidente de la República para contratar un empréstito que produzca hasta la suma de cinco millones setecientas doce mil quinientas libras esterlinas (£ 5.712,000) o su equivalente en dólares, debiendo invertirse en la forma siguiente:

£ 125,000 a la construcción del camino de Valparaíso a Casablanca en conformidad al decreto-ley N.o [illegible]4, de 29 de Setiembre de 1925;

£ 400,000 para cubrir el déficit de la Beneficencia Pública;

£ 187,500 para atender a los gastos que demande la aplicación del Código Sanitario; y el resto para saldar el ejercicio financiero hasta el 31 de Diciembre de 1926 en su parte exigible.

Art. 3.o El interés de los empréstitos a que se refiere la presente ley no podrá exceder del seis por ciento anual, y su amortización, que podrá ser ordinaria o acumulativa, no podrá ser superior del 1% anual.

Art. 4.o La colocación del o de los mencionados empréstitos se hará por medio de propuestas que se pedirán en los mercados que el Presidente de la República determine.

Art. 5.o El Presidente de la República podrá, si lo estima conveniente, encomendar al Banco Central de Chile, las gestiones relacionadas con la colocación del o de los empréstitos a que se refiere la presente ley.

Art. 6.o El producto del empréstito cuya contratación se autoriza por el artículo 1.o, será depositado a la orden y disposición del Banco Central de Chile, para que atienda al rescate de los bonos de los empréstitos cuya conversión se autoriza.

El Banco Central de Chile entregará los bonos rescatados a la Dirección del Tesoro, para que proceda a incinerarlos con las formalidades legales.

Art. 7.o Los bonos de los empréstitos a que se refiere la presente ley, quedan exentos de toda contribución fiscal y municipal, presente o futura.

Sala de la Comisión, a 19 de Agosto de 1926.—(Firmados) **Marcos Serrano.—Domingo Contreras.—Rodolfo Michels. — Juan Antonio Ríos.—Elías Errázuriz.—Jorge Orrego Puelma.—Pedro Letelier.—Pedro Salinas.—Héctor Rodríguez de la Sotta.—J. Villamil Concha**, Secretario de Comisiones.

"¡Qué admirable Cambio!"

El afamado actor, D. Florencio Parravicini de Bs. Aires. escribe:

"Después de un trabajo continuo y excesivo, el Sanatogen me ayudó de una manera sensible de recobrar mis fuerzas física y espirituales. El Sanatogen es el nutritivo nervino por excelencia".

"Maravilloso. Hace unas semanas parecía un viejo o un enfermo."

"Según él mismo me dijo, está tomando Sanatogen y ciertamente que ha experimentado una influencia vigorizadora. Su mirada y sus gestos irradian salud."

El Sanatogen proporciona a las células nerviosas y sanguíneas precisamente aquellos elementos — fósforo y albúmina — de los cuales se derivan la energía nerviosa y la salud. Más de 24.000 médicos nos han escrito dándonos cuenta de los éxitos que obtuvieron recetando el Sanatogen.

Véase por ejemplo, la opinión del ilustre médico Dr. Claude L. Wheeler:

"Todo el que usa el Sanatogen encuentra una magnífica recompensa en verse libre de la debilidad nerviosa, lo que trae como consecuencia un considerable aumento de energía y de actividad, tanto para el trabajo físico como para el puramente intelectual."

Si Vd. se siente nervioso o fatigado, pruebe a tomar el Sanatogen durante unas cuantas semanas y pronto experimentará sus maravillosos efectos. De venta en farmacias.

Composición: 95 % albúmina y 5 % fósforo vegetal.

SANATOGEN

Caseína y Glicerofosfato de Sodio.
Representantes:
LOBESTEIN Y SCHALSCHA
Santiago, Casilla 3713.

CONGRESO NACIONAL

EL SENADO DESPACHO AYER EL PROYECTO DE REDUCCION DE SUELDOS DEL PERSONAL DE LA ARMADA

TEXTO INTEGRO DE ESTA LEY.—A SEGUNDA HORA SE OCUPO LA CAMARA DEL PROYECTO DE PROTECCION A LA INDUSTRIA SIDERURGICA

SESION 65 ORDINARIA EN 19 DE AGOSTO DE 1926

Presidencia del señor Barros Errázuriz

RECTIFICACION

Como en nuestra versión de la sesión de ayer, en el discurso del señor Trucco, incurrimos en un error de copia, reproducimos el párrafo pertinente:

"Chateaubriand que fué un noble admirador de Napoleón y colaborador de su diplomacia, cuando supo que Napoleón cometió el crimen que tuvo por resultado el asesinato del duque d'Enghien, le retiró su cooperación, y más que eso, se transformó en un enemigo jurado de Napoleón, se hizo legitimista y a él se debe en gran parte el entronizamiento de la rama de los Borbones."

DESCUENTO EN LOS SUELDOS DEL PERSONAL DE LA ARMADA

El señor BARROS ERRAZURIZ (Presidente).—Solicita el acuerdo unánime de la Sala para destinar la presente sesión especial, según se propuso en la sesión de ayer, en vez de a la discusión del proyecto sobre industria del fierro al proyecto sobre descuento en los sueldos del personal de la Armada, dejando en segundo lugar al proyecto sobre industria siderúrgica.

El señor VIAL.—Indica la urgencia de despachar este proyecto, cuyas disposiciones debieron empezar a regir en Junio del presente año y su retardo significa una menor economía para el Fisco.

El señor HIDALGO.—Declara que pensaba oponerse; pero como se le ha observado que mientras no se despacha este proyecto no podrán hacerse los presupuestos, donde habrá que consultar las economías establecidas en estas leyes de emergencia, no se opondrá y se limitará a llamar la atención hacia la inconveniencia de que se presione así la labor, obligando a los señores senadores a votar leyes sin que tengan el tiempo material y necesario para estudiarlas.

El señor CONCHA (don Aquiles).—Expresa que aunque estima que los proyectos al fomento de la industria nacional son muy importantes, especialmente en el momento actual como nota que hay unanimidad para tratar del proyecto referente a la Marina, por deferencia a sus honorables colegas, no se opondrá.

Se acuerda tratar de este proyecto en primer término.

Se pone en votación la indicación del señor Salas Romo, que dice:

"Mientras se dicta la ley definitiva que fije los sueldos del personal de la Armada, se rebajarán en un 15 por ciento las remuneraciones (asignaciones, gratificaciones, viáticos, etc.) de que goza el personal de la Armada (de oficiales de gente de mar, civil, técnico o especial, de faros o de justicia). El Ejecutivo, al aplicar la rebaja del 15 por ciento ya establecida para formar el presupuesto de gastos de la Nación, fijará las cantidades superiores o inferiores más próximas a las que resultaran de la aplicación matemática de dicha rebaja de manera que al ser divididas por 12 den una cifra entera.

Los sueldos que no exedan de 4,800 pesos anuales sólo tendrán una rebaja de 10 por ciento, no pudiendo esta rebaja reducir el sueldo respectivo a menos de 3 mil pesos.

Quedan exceptuados de la rebaja del 15 por ciento establecida en la presente ley los siguientes empleados:

a) Los que tengan un sueldo de 3 mil pesos anuales o inferior.

b) Los empleados extranjeros que presten sus servicios a virtud de un contrato con el Estado."

Votada esta indicación, resultó rechazada por 16 votos contra 7.

En seguida se consideran en la discusión en particular, todos los artículos del proyecto y sucesivamente son aprobados, quedando despachado el proyecto en la siguiente forma:

PROYECTO DE LEY:

Artículo 1.o Mientras se dicta la ley definitiva que fije los sueldos del personal de la Armada Nacional, regirán los siguientes:

a) Personal de oficiales	
Guardiamarinas de segunda clase y demás oficiales de grado equivalente	$ 5,400
Guardiamarinas de primera clase y demás oficiales de grado equivalente ..	7,800
Tenientes segundos y demás oficiales de grado equivalente	12,000
Oficiales de mar, de segunda clase	15,000
Tenientes primeros y demás oficiales de grado equivalente	16,800
Los mismos, con cinco años en el grado o antes, si reunieren los requisitos para el ascenso	20,400
Capitanes de corbeta y demás oficiales de grado equivalente	24,600
Los mismos, con cinco años en el grado, o antes si reunieren los requisitos para el ascenso	27,600
Capitanes de fragata y demás oficiales de grado equivalente	30,600
Los mismos, con cinco años en el grado, o antes, si reunieren los requisitos para el ascenso	33,600
Capitanes de navío y demás oficiales de grado equivalente	37,200
Los mismos, con cinco años en el grado, o antes, si reunieren los requisitos para el ascenso	39,000
Contra-almirantes y demás oficiales de grado equivalente	42,000
Los mismos, con cinco años en el grado, o antes, si reunieren los requisitos para el ascenso	43,600
Vice-almirantes	45,000
b) Personal de gente de mar	
Conscriptos del primer año	$ 360
Conscriptos del segundo año	720
Grumetes conscriptos . .	1,630
Aprendices a marineros o a fogoneros	840
Grumetes o carboneros . .	1,680
Marineros segundos o fogoneros segundos . . .	2,520
Marineros primeros o fogoneros primeros	3,120
Cabos segundos	3,660
Cabos primeros	4,320
Sargentos segundos	5,160
Los mismos, con cinco años en el grado, o antes, si reunieren los requisitos para el ascenso	5,640
Sargentos primeros . . .	6,600
Los mismos, con cinco años en el grado o antes, si reunieren los requisitos para el ascenso	7,680
Sub-oficiales segundos . .	8,880
Sub-oficiales primeros . .	10,080
Sub-oficiales mayores . . .	11,280
c) Personal civil	
Administración	
Porteros terceros	$ 3,000
Porteros segundos	3,600
Porteros primeros	4,200
Oficiales cuartos	4,800
Oficiales terceros.	6,000
Oficiales segundo y guarda-almacenes de tercera clase..	7,800
Oficiales primeros y guarda-almacenes de segunda clase..	12,000
Guarda-almacenes de primera clase.	15,000
Jefes de sección de segunda clase.	15,000
Cajeros y jefes de sección de primera clase. . . .	21,000
Oficial mayor de segunda clase..	21,000
Visitadores de oficina de Marina y oficiales mayores de primera clase. .	24,000
Director de Comisarías. .	42,000
(Con rango, sueldo y gratificación de contra-almirante)	
Técnico o especial	
Impresor..	$ 7,800
Litógrafo.	9,000
Compaginador	9,000
Dibujantes de segunda clase..	10,800
Administrador de la imprenta..	13,800
Dibujantes de primera clase..	13,800
Químico ensayador. . . .	18,000
Grabador..	18,000
Cartógrafo.	18,000
Cronometrista	18,000
Hidrógrafo..	18,000
Ingenieros primeros arquitectos..	21,000
Jefe del Laboratorio Químico..	24,000
Ingeniero-jefe..	30,000
Faros	
Ayudantes de faros. . . .	$ 5,400
Guardianes de tercera clase	6,600
Guardianes de segunda clase..	7,800
Guardianes de primera clase..	9,000
Guardianes visitadores. . .	12,000
Ayudante del sub-inspector..	13,800
Sub-inspector de faros y balizas..	18,000
Justicia	
Fiscal y Auditor del Apostadero Naval de Talcahuano.	$ 24,600
Auditor general de Marina	37,200

Art. 2.o Los oficiales y gente de mar que en la ley actual tienen derecho a un mayor sueldo por haber cumplido el tiempo mínimo en el grado, de acuerdo con el reglamento de ascensos, necesitarán, mientras se dicte la ley definitiva, cinco años en el grado o antes si reunieren los requisitos para el ascenso, para gozar de ese derecho a mayor sueldo.

Art. 3.o Se suprimen las siguientes gratificaciones, asignaciones y viáticos establecidos en el decreto-ley número 636, de 17 de Octubre de 1925:

a) Gratificación de cinco por ciento (5 o|o) de especialistas a los cirujanos embarcados;

b) Asignación de cincuenta por ciento (50 o|o) del sueldo mensual por cambio de residencia a los solteros y viudos sin hijos;

c) Asignación anual de seiscientos pesos (600 pesos) por hora semanal de clases correspondientes a la primera categoríe que sirvan los oficiales con nombramiento de profesor de establecimientos de instrucción naval;

d) Gratificación de cien pesos ($ 100) para pérdidas de caja al personal de administración con cargo a contabilidad o pañoles de ropa;

e) Gratificación de alojamiento del diez por ciento (10 o|o) al personal de la Armada que fuere soltero o viudo sin hijos; y

f) Viáticos por ferrocarril o vapor dentro del país.

Se rebajan las siguientes gratificaciones, asignaciones y viáticos contemplados en el decreto-ley número 636, de 17 de Octubre de 1925:

a) En cinco pesos ($ 5) el viático que se concede a los tenientes primeros por el desempeño de comisiones de servicio, que los obligue a permanecer fuera de su residencia.

Art. 4.o No se podrá percibir por acumulación de sueldos, gratificaciones, premios, pensiones de retiro o jubilación y otras asignaciones, una remuneración superior al sueldo o pensión mayor más un veinte por ciento (20 o|o)

En esta limitación del veinte por ciento (20 o|o) no se comprenderán las siguientes asignaciones:

a) La gratificación de zona;

b) La graficación al personal embarcado, a los submarinistas y a los aviadores; y

c) La asignación al Director General de la Armada.

d) Las gratificaciones de los oficiales, profesores navales consultada en el Art. 3.o del decreto-ley N.o 636.

Art. 5.o Se suprime el empleo de auditor del Apostadero Naval de Magallanes. Las funciones de fiscal general serán desempeñadas por un capital de fragata o de navío en servicio activo.

Artículo 6.o—El personal de la Armada que prestare sus servicios en el extranjero, gozará de un gratificación que será fijada por el Presidente de la República para cada país, no pudiendo exceder, en ningún caso, del ciento por ciento (100 o|o) de las remuneraciones asignadas al grado o empleo.

"Artículo 7.o — Las asignaciones no podrán exceder de un 20 ciento del sueldo de que disfrutare el Gobernador o Subdelegado Marítimo que sea Oficial en servicio activo, la remuneración extraordinaria que le corresponde en virtud de las leyes de Navegación y Practicaje".

La economía que se obtenga ingresará a arcas fiscales.

"Artículo 8.o—Las pensiones de jubilación y de retiro del personal de la Armada, otorgadas en cumplimiento del DecretoLey N.o 636, de 17 de Octubre de 1925, serán revisadas por el Tribunal de Cuentas y reducidas al monto que les habría correspondido al ser concedidas con arreglo a las disposiciones de la presente ley, y a los sueldos que, a virtud de ella, se consulten en la Ley de Presupuestos.

Esta revisión no afectará a las sumas de dinero ya percibidas ni a las pensiones de excepción personales acordadas por leyes especiales."

Artículo 9.o—Sustitúyese el inciso segundo del artículo 10 del DecretoLey número 636, de 17 de Octubre de 1925, por el siguiente:

"Por cada cinco años de servicios en la instrucción de la Armada el profesorado civil tendrá un aumento de diez por ciento (10 o|o), que no podrá exceder del sueldo de base".

Artículo... "Todos los funcionarios del servicio religioso de la Armada continuarán con sus asimilaciones, con arreglo a la ley N.o 2463, de 15 de Febrero de 1911, y al artículo 10 de la ley N.o 3046, de 22 de Diciembre de 1915, y sus sueldos serán los que correspondan a las respectivas asimilaciones, con arreglo a las disposiciones de la presente ley".

Artículo 10.—Se derogan las disposiciones de los artículos 14, 37, inciso 1.o, y 39 del Decreto-Ley número 636, de 17 de Octubre de 1925.

Artículo 11.—Modifícase la letra a) del artículo 2.o de la ley número 3.029, de 9 de Setiembre de 1915, en la forma siguiente:

a) Con el descuento forzoso del ocho por ciento (8 o|o) de los sueldos que las leyes asignen al personal en servicio del Ejército y de la Armada

El Presidente de la República podrá elevar este descuento hasta el diez por ciento".

Artículo 12.—La presente ley regirá desde la fecha de su publicación en el "Diario Oficial", excepto en lo referente a las rebajas de las remuneraciones, las que se aplicarán desde el 1.o de Junio de 1926

Se suspende la sesión.

PROTECCION A LA INDUSTRIA SIDERURGICA

A segunda hora continúa tratándose del proyecto sobre protección a la industria siderúrgica.

El señor URREJOLA.—Hace diversas observaciones para impugnar el proyecto.

No considera el señor Senador que en el proyecto en discusión se tomen las medidas de garantía para resguardar los intereses del Fisco en caso de que la industria que se pretende implantar no tenga éxito.

Analiza un contrato análogo que celebró el Gobierno años atrás con la Sociedad Altos Hornos de Corral en el cual a juicio del señor Senador, se resguardaban en forma mucho más aceptable, los intereses del Estado, y a pesar de ello se presentaron dificultades graves.

Esas dificultades se salvaron por medio de una transacción llevada a término por el Ministro de Industria de esa época, señor Zañartu Prieto.

Por haber llegado el término de la sesión, quedó pendiente el debate y el señor Urrejola con la palabra.

CAVALLERIA MARTES 24 O'Higgins CANTO RUSTICANA

Hemoglobina

arsenical Macker, indicada especialmente para organismos anémicos, a base de sangre pura.

VENDO

Góndola Republic
perfecto estado, buen recorrido.
JOFRE 365

HUDSON LIMOUSINE

Gran lujo vendo de gran ocasión, en

$ 10,500.—

por ausentarme del país.
TRATAR:
San Antonio 289
— TELEFONO 699 —

CORTADOR SASTRE

con buenas referencias, se necesita en

AGUSTINAS 1052

A—20

FABRICACION DE CAJONES

Y JABAS PARA FRUTAS

Tenemos para entrega inmediata Cajones Vineros y Litreros.

"LA REPUBLICA"
BARRACA Y FABRICA
DOMEYKO 2354—TELEFONO
N.o 182, PARQUE

Hoy sesionará la Cámara de Diputados

La Cámara de Diputados acordó celebrar sesión hoy, de 4 a 7 P. M., destinada a tratar del proyecto que autoriza la contratación de un empréstito para consolidar la deuda externa e interna del país.

De las gestiones sobre unificación liberal

DIO CUENTA AYER EN LA JUNTA EJECUTIVA EL PRESIDENTE LIBERAL DOCTRINARIO — PREPARATIVOS PARA LA REPETICION EN TARAPACA Y ANTOFAGASTA

Bajo la presidencia del señor Francisco Garcés Gana y actuando de secretarios los señores Juan Zamorano Labbé y Julio Failet, se abrió la sesión a las 7 P. M., con la asistencia de los señores Ernesto Barros Jarpa, Pedro Letelier, Manuel Rodríguez Pérez, Carlos Villarroel, Luis Merino, Julio Silva Rivas, Francisco Lobos, Carlos Acharán, Arce, Enrique Matta Figueroa, y Francisco Piraino.

De acuerdo con el objeto de la citación, el señor Presidente dió cuenta de las diversas conversaciones sostenidas con la mesa directiva del Partido Liberal Unido. Habiéndose presentado ligeramente una pauta sobre la cual se podría realizar la gran convención. Además se trató extensamente sobre las personas que formarían la mesa directiva del Partido unificado acordándose mantener en reserva todos estos datos que son de gran importancia para el éxito de la unificación.

ELECCION DE TARAPACA Y ANTOFAGASTA

Se entró a considerar esta cuestión y se desarrolló un extenso debate, llegándose a un acuerdo en el sentido de trabajar desde luego en favor del candidato del partido, señor Villarroel, quien dentro de poco partirá al Norte a dirigir los trabajos electorales. A la vez se solicitará el concurso de los demás partidos políticos.

La Junta Ejecutiva se reunirá dentro de algunos días más para conocer el resultado de varias modificaciones que se han acordado hacer a la pauta presentada como base de la futura convención.

HABANOS SELECTOS XXXX
$80 $60
YoFumo
REINA VICTORIA

Labor de las Comisiones Permanentes del Congreso

Las Comisiones de Relaciones Exteriores de ambas Cámaras se reunieron en la tarde de ayer en una de las salas del Senado, ante cuyos miembros el señor Antonio Huneeus dió a conocer los rumbos que el Gobierno tenía el propósito de imprimir a las gestiones diplomáticas.

La Comisión de Gobierno del Senado puso término al estudio del proyecto de supresión de sueldos en la parte que se refiere al Ministerio de Justicia e Instrucción.

La Comisión de Legislación y Justicia de la Cámara de Diputados se ocupó de una consulta de inhabilidad presentada por el diputado señor Pedro Letelier, quedando pendiente.

La Sub-Comisión de Hacienda que estudia el Arancel Aduanero, se reunió ayer, avanzando bastante en su labor.

La segunda Sub-Comisión Mixta de decretos-leyes continuó estudiando el decreto-ley sobre la Vivienda, dejando despachado el artículo 72.

La Sub-Comisión de Gobierno de la Cámara despachó varios artículos más de la Ley de Municipalidades.

GONORREA

CURACION
en pocos días con el uso de la
DISMINE FAVROT
Nuevo Remedio
experimentado con el mayor éxito en París en los célebres Hospitales Saint-Louis y Saint-Lazare.

Laboratorios H. FERRÉ, BLOTTIÈRE y Cie.,
6, Rue Dombasle, París.

Base: Principio activo de la hoja del Buchú.

La renuncia de los diputados radicales de la Comisión de Guerra

En nuestra edición de ayer dimos la noticia de que los diputados radicales que forman parte de la Comisión de Guerra y Marina de la Cámara, señores Rojas Mery, Michels y Cannobio habían renunciado a la Comisión, en vista de que el señor Ministro de la Guerra no concurría a sus sesiones.

Se nos ha informado que estas renuncias serán entregadas en la sesión de esta tarde, a la Mesa de la Cámara.

ASALARIADOS

EL DOMINGO PROXIMO EFECTUARA LA USRACH UNA GRAN CONCENTRACION EN EL TEATRO O'HIGGINS, A LAS 10 DE LA MAÑANA.—El directorio central celebró sesión anoche con gran asistencia de directores, y trató extensamente la cuestión salitrera, participando en el debate, entre otros, el dipuado Ramón Alzamora, Carlos Alberto Martínez, Oscar Avila, Antonio Rodríguez, Luis Cruz Castro y otros.

En la discusión se tuvo muy en cuenta las peticiones que han hecho expresamente los directorios asalariados de Antofagasta y Tarapacá, que presiden los señores Juan Chester y Nestor Recabarren Vial, respectivamente.

Se acordó que en la concentración del Domingo 22, en el Teatro O'Higgins, que realizará la USRACH, a las 10 de la mañana, hablen los siguientes oradores: Ramón Alzamora Ríos, diputado asalariado por Antofagtsta; Francisco Hinojosa Robles y Federico Fernández. Los dos primeros tratarán la cuestión salitrera, dejando de manifiesto la opinión que tiene esta institución en esta materia, que es la disolución de la Asociación de Productores de Salitre y la nacionalización de esta industria.

El señor Federico Fernández tratará en todos sus detalles el escándalo de los acaparadores de los artículos alimenticios, campaña que culminará pidiendo la creación del Consejo Nacional de Subsistencias, patrocinado por la Asamblea de Alimentación Nacional y por la Convención Nacional de Asalariados, celebrada el año pasado.

El directorio central acordó comenzar a hacer una intensa propaganda en Santiago y en todo el país para que la USRACH imponga las peticiones de los asalariados de la República en las dos cuestiones fundamentales antes enumeradas.

—El Domingo 29 hará una asamblea pública en el Teatro Condell de Providencia, y el Domingo 5 de Setiembre otra en el Teatro O'Higgins.

—La correspondencia de los asalariados de Antofagasta y Tarapacá se acordó contestarla, accediendo todo lo pedido.

COMUNA DE PROVIDENCIA.—Cítase a sesión general para el Sábado a las 8 1|2 P. M., en Girardi 1557. Se recomienda la asistencia.

Tabla: Local social y la próxima concentración en el Teatro Condell, el Domingo 29 de este mes, a las 10 de la mañana.

Junta Central Radical

Para hoy, a las 6 y media P. M. está citada la Junta Central Radical con el objeto de seguir ocupándose del programa de acción parlametnaria del Partido y de actualidad política.

PARTIDO DEMOCRATA

CENTRO LA REFORMA.—En los salones de este Centro, San Diego 224, de 4 a 8 P. M., el Domingo 22 del actual tendrá lugar el segundo baile social dedicado a las familias de los demócratas de Santiago, que viene auspiciando el Directorio, cuyo producido es a beneficio de los fondos sociales para emprender importantes obras progresistas.

La orquesta jazz-band del conocido maestro Guzmán amenizará el acto; el precio de la entrada se ha fijado en un peso para los caballeros, las señoritas gratis.

AGRUPACION DEMOCRATA.—Se ha citado a sesión ordinaria para hoy, a las 9 de la noche, en la Secretaría, San Diego 224, a la Agrupación Demócrata Departamental.

AGRUPACION DEMOCRATA DE YUNGAY.—Esta institución celebrará sesión de Directorio hoy, a las 8 P. M.

AGRUPACION DEMOCRATA SECCIONAL DE PROVIDENCIA.—Cita para hoy, a sesión de Directorio en Manuel Montt N.o 38.

CENTRO DE ACCION Y PROPAGANDA DEMOCRATA.— El Centro de Acción y Propaganda de la Juventud Demócrata de Santiago se prepara para conmemorar su próximo aniversario social y político, y con tal objeto, como también para tratar otras importantes materias, cita a sesión de sus miembros y simpatizantes, para hoy Miércoles, a las 9 1|2 P. M.

CENTRO DEMOCRATA ARTEMIO GUTIERREZ.—Cita a reunión de Directorio para hoy, a las 8 1|2 P. M., en su antiguo local, Baquedano 868.

DEFUNCION

Habiendo dejado de existir mi querida esposa

Digna Quezada de López

rogamos a nuestros amigos que de ella fueron, se dignen acompañar sus restos al Cementerio General.

El cortejo saldrá hoy de Ibáñez 276, a las 5 P. M.

LA FAMILIA.

EXPRESION DE GRACIAS

Damos las más expresivas gracias a las personas que se dignaron acompañar a su última morada los restos de mi inolvidable esposo y padre,

Francisco Brito S.

MARIA MEZA v. DE BRITO Y FAMILIA.

Casa de Préstamos sobre Alhajas

LA ROYAL

ESTADO 56

·29.-A.

PRONOSTICO DEL TIEMI

En las últimas 24 horas subió rápidamente la presión atmosférica en la Zona Central, restableciéndose el régimen anticiclónico con máximum barométrico superior a 770 milímetros en las islas de Juan Fernández.

El tiempo se manifestó como sigue:

ZONA NORTE: Nuevos temblores han afectado las provincias de Atacama y Coquimbo. El Miércoles poco después de las 22 h se sintió un fuerte temblor en Quilimarí. Ayer hubo otro en La Serena. El estado del tiempo se ha presentado revuelto en Coquimbo y bueno en el resto. En La Serena, Ovalle, Vicuña e Illapel lloviznó en la madrugada de ayer.

ZONA CENTRAL: El tiempo se presentó nebuloso y algo frío. Las lloviznas de la madrugada se extendieron desde Aconcagua hasta Valparaíso, y Talca por el interior. En el día aclaró la atmósfera.

ZONA SUR: El tiempo se presentó variable, con temperatura fría y nublados hasta Valdivia.

RADIACION SOLAR: Continúa estacionaria en 1,926 calorías.

PRONOSTICO DEL TIEMPO: Persistirá el régimen de alta presión, pero con tiempo nebuloso y frío, especialmente en el Sur. En la Zona Central tenderá a aclarar en el curso del día. —Observatorio de El Salto, a las 22 h. del 19 de Agosto de 1926.

INFORMACIONES CABLEGRAFICAS DEL EXTERIOR

DE NUESTROS CORRESPONSALES ESPECIALES, VIA EASTERN Y ALL AMERICA CABLES INC. DE "THE UNITED PRESS". — LOS ORIGINALES DE TODOS LOS CABLEGRAMAS QUE SE INSERTAN EN ESTA SECCION, ESTAN A DISPOSICION DEL PUBLICO EN ESTA IMPRENTA

EL AVIADOR DOOLITTLE LLEGO A LA PAZ

LA PAZ, 19.— El aviador norteamericano, Mr. Doolittle, llegó a las 3.40 de la tarde. Efectuó el vuelo en perfectas condiciones. La hazaña ha causado gran interés.—(U. P.)

ARGENTINA

Una Embajada boliviana llegó a Buenos Aires

BUENOS AIRES 19. — Llegó a esta capital la Embajada encabezada por el señor Saavedra, siendo muy agasajada a su arribo. (U. P.)

Fallece un conocido turfista

BUENOS AIRES 19. — Falleció en ésta el conocido propietario de caballos de carrera Pedro Gandulfo de la Serna. (U. P).

El Presidente Calles rechaza la mediación propuesta por el Episcopado mexicano

La Iglesia tiene el recurso de apelar a las Cortes y al Congreso. —Para evitar que los conspiradores entren al país, el Gobierno federal solicita de los Estados Unidos el refuerzo de la guardia en la frontera. —El comercio y la industria se abstienen de mezclarse en el conflicto

LOS ANGELES, 19.—Se anuncia que investigadores del Gobierno han manifestado su opinión de que los complots de Estrada y de la Huerta estaban combinados.

Los amigos De la Huerta, quien fué visto por última vez en San Antonio, predijeron hace semanas que él haría un esfuerzo contra el Presidente Calles en la primera oportunidad favorable que se phesentára.—(U. P.)

LOS ANGELES, 19.—Las autoridades municipales de Calexico en California han solicitado el envío de 500 soldados de refuerzo para hacer frente a los grupos mexicanos, que, según se dice, se reúnen en la frontera adyacente.

Mientras tanto, se anuncia que las autoridades de México han ordenado el envío de un batallón para reforzar las guarniciones ubicadas al lado mexicano de la línea fronteriza.—(U. P.)

LOS ANGELES, 19.— Se tiene entendido que las autoridades federales mexicanas han pedido al Gobierno un aumento en los guardas de fronteras, con el objeto de hacer frente al movimiento revolucionario anti-mexicano que, según se afirma está extendido en la frontera con ese país, y del cual el contingente de Estrada es un pequeño elemento.—(U. P.)

WASHINGTON, 19.— El Departamento de Comercio ha informado que el boicott católico establecido en México se está haciendo "más efectivo, especialmente en los Estados de Jalisco, Michoacan y Puebla.—(U. P.)

LOS ANGELES, 19.—Mr. Walter Carra, jefe del consejo local de Inmigración, partió a San Diego para investigar la situación legal de todos los arrestados por estar comprometidos en el complot de Estrada. Según parece tiene el propósito de ordenar la expulsión de todos los extranjeros, quienes, sin embargo, tendrán el derecho de solicitar permiso para permanecer en el país en el carácter de refugiados políticos. —(U. P.)

MEXICO, 19.—Prominentes comerciantes e industriales han enviado cartas similares al Presidente Calles y al Arzobispo Monseñor Mora.

Estas cartas han sido dadas a la publicidad en la mañana de hoy y en ellas se manifiesta que los comerciantes e industriales no tienen intención de mezclarse en asuntos religiosos aún cuando las condiciones actuales de éstos piden que se hagan esfuerzos para alcanzar una reconciliación.

En las cartas se pide al Presidente y al Arzobispo que traten de solucionar la controversia en favor del bienestar nacional y se agrega que se hacen eco de la opinión nacional al manifestar esas opiniones.—(U. P.)

La respuesta del Presidente Calles al Episcopado

MEXICO 19. — El Presidente Calles envió una carta al Arzobispo Monseñor Mora, y al Obispo Monseñor Pascual Díaz, rechazando la solicitud presentada por ellos en favor de la mediación en el conflicto religioso, expresando que si lo deseaba, la Iglesia tenía el recurso de acudir a las cortes federales y al Congreso. (U. P).

MEXICO, 19.— Al recomendar al Episcopado en su nota de hoy que llevará su solicitud al Congreso, el Presidente Calles expresó que ese cuerpo legislativo era más indicado para atender el asunto que él, "pues soy lo persona menos indicada para dar cumplimiento a la petición de enmiendas por cuanto las leyes dictadas están en perfecto acuerdo con mis convicciones políticas y filosóficas".

Negó que tuviera la intención de hacer cargos al Episcopado por el capítulo de rebelión y por el de la suspensión de los servicios religiosos "lo que constituye, dice en su nota, un problema ajeno al Gobierno", agregando que el Gobierno de México sólo se preocupaba de aquellos que abiertamente o en sigilo tratan de producir cambios por medios inconstitucionales.—(U. P.)

ESTALLO UNA REVOLUCION EN NICARAGUA

El movimiento, dirigido por el General Sagasa, tiende a derrocar la dictadura del General Chamorro.

SAN SALVADOR, 19.. — Una revolución estalló en Nicaragua, en las vecindades de La Paz, situada en el ferrocarril que se extiende desde Corinto, puerto de la costa occidental y Managua.

Los trenes de Corinto regresaron a su punto de partida. Se anuncia también que automóviles comandados por los rebeldes activamente están reclutando partidarios en tanto que corren rumores de que una violenta lucha se ha iniciado.

En todo el país existe una gran tensión.—(U. P.)

WASHINGTON, 19.—Informaciones oficiales recibidas de Managua dicen lo siguiente:

"Ha estallado una revolución, al parecer dentro o alrededores de León y Corinto, en el departamento de Chinadenga.

"Se informa que todas las líneas telegráficas han sido cortadas y el servicio de trenes ha quedado interrumpido, por lo que es imposible obtener informaciones definitivas.

"Las autoridades movilizadas despachan tropas a todas partes del país a fin de sofocar los pequeños levantamientos".—(U. P.)

WASHINGTON 19. — Informaciones oficiales recibidas de Managua, dicen lo siguiente:

"Ha estallado una revolución al parecer dentro o alrededores de León y Corinto, en el departamento de Guinadega.

"Se informa que todas las líneas telegráficas han sido cortadas y el servicio de trenes ha quedado interrumpido, por lo que es imposible obtener informaciones definitivas.

"Las autoridades movilizadas despachan tropas a todas partes del país a fin de sofocar los pequeños levantamientos." (U. P.)

LOAYZA REGRESARA A CHILE ESTE MES

NUEVA YORK, 19.— El manager de Loayza ha anunciado que éste se dirigirá a Chile a bordo del "Aconcagua", el 21 de este mes, en vista de que no puede obtener nuevas peleas.

Loayza llegará a Iquique alrededor del 12 de Setiembre y permanecerá allí durante tres meses.—(U. P.)

SANGRIENTO INCIDENTE EN UNA CALLE CENTRAL DE MEXICO

Como resultado de un encuentro a tiros de pistola, fallecen tres diputados.— El Gobernador de Tabasco ha quedado gravemente herido.

MEXICO, 19. En la concurrida calle de Madero, frente al hotel Iturbide, se produjo un encuentro a revólver a causa del cual resultaron tres muertos y una persona quedó moribunda.

Miles de personas fueron testigos de que seis personas cambiaron 30 tiros. En la primera fusilada fué muerto el diputado Pablo Azcona. También murió otro diputado y un vendedor de boletos de lotería.

Entre los varios heridos figuran el Gobernador Tomás Garrido, de Tabasco, partidario de Obregón, que tiene una herida en la garganta, y el diputado Marcos Díaz, que se encuentra moribundo, con una herida en el estómago.

Se cree que el asalto estaba dirigido contra el Gobernador Tomás Garrido que fué herido a cuchillo y por un tiro de revólver al abandonar el automóvil en el que pasaban por frente al hotel acompañado del diputado señor Azcona.—(U. P.)

MEXICO, 19.—Un grupo de 7 individuos tendieron una emboscada al Gobernador de Tabasco, señor Garrido y a su secretario, señor Santiago Caparos, que salían del Hotel Iturbide para juntarse con los diputados Díaz y Andrés García, ambos de Tabasco.

El señor García fué muerto instantáneamente y el señor Díaz, que por error fué tomado por el señor Azcona, que no estaba presente, murió en el hospital.

Una niña desconocida, de 18 años de edad, el señor Caparos y el ex-diputado señor Rodríguez quedaron gravemente heridos. —

MEXICO, 19.— La policía ha anunciado que la lista correcta de los muertos a causa de la lucha ocurrida en la calle Madero, es la siguiente:

Muertos: el señor Andrés García, oficial de ejército y diputado por Tabasco; los señores José Ancona y Marcos Díaz, diputados por Tabasco; Adrián Nieves, de 12 años de edad, vendedor de billetes de lotería.

Se anuncia que se teme el fallecimiento del, señor Garrido. —(U. P.)

FUMESE CIGARRILLOS

ABDULLA

$2.49 $3.00 $3.40

Se impone por su clase y exquisito aroma

EL CANCILLER BOLIVIANO TIENE FE EN LA CAUSA DE SU PATRIA

En sesión secreta informó a la Cámara sobre las gestiones que efectúa para atender al anhelo nacional.

LA PAZ, 19.—En la sesión celebrada esta tarde en la Cámara de Diputados se trató, en presencia del Ministro de Relaciones Exteriores, la información de varios diputados sobre las gestiones hechas por el Gobierno para atender el anhelo nacional de reivindicar las costas marítimas bolivianas detenidas por Chile.

Después que el diputado señor Abasto Flor fundamentó la información, el Ministro de Relaciones anunció a los diputados que tenía mucha fe y confianza en el éxito de la causa boliviana, lo mismo que en cuanto a la política internacional para obtener una salida al mar.

El Ministro de Relaciones solicitó sesión secreta a fin de entrar en detalles sobre las gestiones que efectúa la Cancillería. La sesión se levantó a las 5.25 de la tarde.—(U. P.)

En Valparaíso

Negocio de artículos confeccionados, establecido varios años, muy acreditado, situación inmejorable, calle Condell cerca Plaza Victoria, se vende o se aceptaría socio para entregárselo a su cargo.

DIRIGIRSE: SANTIAGO, CASILLA 208

For Every Home

Su peso es el barómetro de su salud. Pésese Ud. diariamente en el

SALUD-O-METRO

Si hay niños en su casa, es doblemente necesario.

Morrison & Co.

Ahumada 77

SANTIAGO

NO SE DIVISA LA POSIBLE SOLUCION DEL CONFLICTO

Un editorial de "La Nación" de Buenos Aires

(Correspondencia cablegráfica de Luis María Alvarez, especial para "La Nación")

BUENOS AIRES, 19.—El conflicto religioso de México sigue preocupando la opinión pública.

Mientras los diarios socialistas no vacilan en aplaudir la actitud del Presidente Calles, la prensa independiente deja oir palabras de paz y armonía.

"La Nación" comenta hoy editorialmente el asunto y, entre otras cosas, dice:

"Es de desear que se halle algún camino que permita devolver al pueblo mexicano la tranquilidad, siquiera relativa, de que en materia religiosa había gozado hasta no hace mucho.

"En estos días el telégrafo habla de ciertas iniciativas del Episcopado en ese sentido conciliatorio; mas, en verdad, no se divisa cómo la Santa Sede, que se mantuvo tan intransigente en el caso de Francia, hija mayor de la Iglesia, podría transigir con México, siendo que las disposiciones constitucionales mexicanas son mucho más anti-religiosas y anti-católicas que los términos de las leyes francesas recordadas.

"El único modo visible de transacción sería que la Santa Sede apareciera concediendo, de motu proprio, al Gobierno mexicano, ciertas facultades tocantes a los negocios eclesiásticos; mas no parece probable que ni la Santa Sede ni dicho Gobierno se sometiesen a semejante procedimiento un poco vergonzante. La Santa Sede no puede transigir, pues, sino sobre la base de la modificación de los artículos constitucionales, lo que, según todo hace presumir, no será aceptado por el Gobierno mexicano, por lo menos durante algún tiempo.

"Conviene reconocer, por otra parte, que el Gobierno de México al auspiciar, siquiera en cierto grado, la formación de una Iglesia cismática nacional, ha alejado toda posibilidad de arreglo con la Santa Sede, ya que ésta, como es notorio, ha condenado siempre con la mayor energía a los Gobiernos que han seguido ese camino que, de ordinario, no lleva a parte alguna.

"Es lamentable tener que reconocer que no se divisa la manera de que cese el conflicto religioso de México. Con el transcurso del tiempo, como es natural, la resistencia de los católicos se irá debilitando y las autoridades irán teniendo menos ocasiones de emplear la fuerza. La calma, por lo menos una calma superficial, impera como en Francia en 1924; mas, en Francia a pesar de todas las apariencias, el conflicto sigue en pie. Si en México, además, se mezcla activamente la política, sobre todo en forma revolucionaria, el conflicto religioso se tornará cada vez más difícil de solucionar".—(Alvarez.)

FRACASARON LAS NEGOCIACIONES PARA SOLUCIONAR LA HUELGA EN LAS MINAS BRITANICAS DE CARBON

Después de 4 horas y media de discusión, los delegados obreros abandonaron indignados la sala en que estaban reunidos con los representantes de los dueños de minas.— Los propietarios querían aumentar las horas de trabajo y dejar la cuestión de salarios para convenios parciales.— Hoy se reunirán los jefes obreros para de terminar su actitud futura.

LONDRES, 19.— Antes de que se anunciara el fracaso de las negociaciones para solucionar el conflicto del carbón, un leader de los mineros hizo la siguiente declaración a los representantes de la prensa: "nada tenemos que ofrecer a los propietarios de las minas a excepción de la clara y enfática declaración de que mantenemos exactamente la posición adoptada. Preguntaremos a los propietarios cuál es la posición de ellos".— (U. P.)

LONDRES, 19.— Circulan rumores de que han fracasado las negociaciones que se realizaban para solucionar el conflicto en las minas de carbón.— (U. P.)

LONDRES, 19.— Los delegados mineros y los de los propietarios de las minas de carbón han dado cuenta del fracaso de las negociaciones.—(U. P.)

LONDRES, 19.— Informaciones no confirmadas anuncian que los propietarios de las minas de carbón en la conferencia efectuada hoy con los delegados mineros, manifestaron que la cuestión del arreglo nacional no era materia de discusión.—(U. P.)

LONDRES, 19.— Cada una de las partes en disputa en el conflicto del carbón, anuncia que esta noche publicará una declaración oficial, explicando el anunciado fracaso de la conferencia conjunta, de hora y media, celebrada hoy con el fin de encontrar bases para las negociaciones de arreglo.— (U. P.) ..

LONDRES, 19. — Oficialmeste ha sido anunciado que el señor Evan Williams por cuenta de los propietarios de las minas insistió en un aumento de las horas de la jornada diaria al mismo tiempo que los salarios deberían ser fijados por acuerdo de los distritos.

Mr. Smith, en representación de los obreros mineros, rechazó de plano esta proposición y salió indignado de la sala con la delegación.—(U. P.)

MANSFIELD (Nottinghamshire) 19.—Un número de mineros que fluctúa entre 12,000 y 14,000 se separaron de la Federación de Mineros cuando aceptaron la proposición hecha por la Bolsover Colliery Company de una jornada de 7 y media horas con salarios iguales a aquellos existentes antes del paro.

Mientras tanto, otras compañías mineras están publicando anuncios concebidos en términos análogos a los de la Bolsover Colliery Company.—(U. P.)

LONDRES, 19. — Los leaders de los mineros se reunirán mañana en la mañana para discutir los futuros proyectos. Entretanto, han formulado una declaración por medio le la cual hacen un llamado urgente a los mineros para robustecer la resistencia, apelando a la ayuda pública.

Ddeclaran además que la rendición significa "la pobreza abyecta que rebajará las condiciones de vida, por lo menos de una generación", y agregan que los mineros ofrecieron discutir la revisión de los salarios, siempre que se discutan primero los medios para reorganizar y hacer más eficiente la industria del carbón. —(U. P.)

INFORMACIONES COMERCIALES, POR CABLE

CAMBIOS

NUEVA YORK, 19.— Hoy se cotizaron los siguientes cambios: Inglaterra, 4.85 5|8 dólares por libra; Francia, 2.84 centavos oro por franco; Italia, 3.28 1|4 centavos oro por lira; Bélgica, 2.72 1|2 centavos oro por franco; Suiza, 19.31 centavos oro por franco; Alemania, 23.81 centavos oro por marco oro; España, 15.33 centavos oro por peseta; Yugoeslavia, 1,77 centavos oro por dinar. —

Argentina, 40.37 centavos oro por peso.

Chile, 12.12 centavos oro por peso.

Japón, 48.06 centavos oro por yen.

Perú, 3.89 dólares por libra peruana.

Brasil, 15.43 centavos oro por milreis.

Suecia, 26.77 centavos oro por corona.

Noruega, 21.94 centavos oro por corona.

Dinamarca, 26.57 centavos oro por corona.

Austria, 14 1|8 centavos oro por corona.

Portugal, 5.20 centavos oro por escudo.—(U. P.)

LA LIBRA ESTERLINA

LONDRES, 19.— El valor de la libra esterlina en monedas extranjeras se cotizó como sigue: Estados Unidos, 4.85 31|32 dólares; Francia, 169 1|8 francos; Bélgica, 175 7|8 francos; Alemania, 20.41 marcos oro; Finlandia, 192 3|4 marcos; Austria, 34.41 1|2 chelines austriacos; Holanda, 12.11 7|8 florines; Italia, 137 9|16 liras; Suiza, 25.15 1|2 francos; Suecia, 18.15 coronas; Noruega, 22.15 coronas; Dinamarca, 18.28 coronas; España, 31.50 pesetas. El yen se cotizó a razón de 23.20 2|32 peniques; el peso argentino, 45 3|8 peniques; la libra sobre Praga a 164 1|16 y el escudo portugués a 2 17|32.—(U. P.)

GANADO EN PIE

CHICAGO, 19.—Hoy se cotizaron los siguientes precios de animales en pie:

Novillos, 10.75; terneros de un año, 10.50 y terneras, 14.50 centavos la libra.—(U. P.)

Hoy se ofrecerán bonos peruanos en el mercado de Nueva York

NUEVA YORK, 19.— Se anuncia que un sindicato bancario, encabezado por la firma Blyth Witer, ofrecerá mañana los bonos del fondo de amortización del Perú por valor de 16 millones de dólares.

Los bonos, cuyo valor se ha fijado en oro, ganarán un interés de 7 1|2 o|o y vencerán en 1956. —(U. P.).

LIMA, 19.—La emisión de los bonos del empréstito peruano por la suma de 16 millones de dólares lanzados al precio de 100, ha sido asegurado, según se afirma, por los ingresos equivalentes a 2 1|4 veces los requerimientos anuales de los fondos de amortización provenientes de diversos impuestos internos, como ser: impuesto a la renta y a los títulos; ganancias profesionales y de negocios; impuesto a las herencias; un sobreimpuesto al azúcar y otras fuentes de entradas, todo lo cual será recaudado bajo la supervigilancia de la "Compañía Administradora de Rentas", en la cual la casa bancaria americana suscritora del empréstito, estará representada.

Se ha anunciado que para este año no se requieren más operaciones financieras para el Estado. —(U. P.)

ALGODON

NUEVA YORK, 19.—Se fijaron los siguientes precios del algodón para pago al contado: Para entrega en Agosto, no se cotizó. Para entrega en Octubre, 16.74 centavos oro la libra. Para entrega en Diciembre, 16.74 centavos oro la libra. Para entrega en Enero, 16.77 centavos oro la libra. Para entrega en Marzo, 16.98 centavos oro la libra. Para entrega en Mayo, 15.12 centavos oro la libra. —(U. P.)

AVENA

CHICAGO, 19.— La avena se cotizó com psigue. precio por bushel; Para entrega en Agosto, 0.39 1|2. Para entrega en Octubre, 0.42 3|4.—(U. P.)

METALES

LONDRES 19. — Los metales que se indican quedaron a los precios siguientes:

Cobre standard, libras 59.1.3 la tonelada.

Estaño Standard, al contado, libras 295.5.0 la tonelada.

Zinc extranjero, libras 34.10. 7 1|2 la tonelada.

Plomo extranjero, libras 32.11. 10 1|2 la tonelada.

Plata en barras, pago contra entrega, libras 0.28 9|16.

Caucho en bruto, standard, libras 0.1.7 7|8 la lámina.

Mercurio, no cambió. (U. P).

ESTAÑO Y COBRE

NUEVA YORK, 19.—Hoy se cotizaron los siguientes precios de metales: Estaño, 64.87 centavos oro la libra; cobre, 14.30 centavos oro la libra.—(U. P.)

CARNE DE CERDO

CHICAGO, 19.— La carne de chancho se cotizó como sigue, precio por 100 libras: 14.45 dólares.—(U. P.)

ACTIVIDADES DEPORTIVAS MUNDIALES

Tiger Flowers derrotó a Harry Greb

NUEVA YORK, 19.—Tiger Flowers ganó fácilmente por decisión el encuentro con Harry Greb, a 15 rounds, por el campeonato de peso medio verificado en Madison Square Garden.

Greb pesó 159 1|4 libras al subir al ring. La asistencia del público llegó a 10 mil personas.

La Asociación de Box premió a Tiger, el único negro sostenedor del campeonato de peso medio, con un cinturón de oro.—(U. P.)

Dempsey figura como favorito del próximo match por el campeonato de peso pesado

NUEVA YORK 19. — Las casas comisionistas de Wall Street anuncian que Dempsey figura como favorito para vencer a Tunney en el próximo match de box, con las apuestas de 2 a 1.

Se anuncia que la información dada a luz fijando definitivamente la fecha del encuentro y estableciendo a Filadelfia como sitio, aumentó las apuestas.

Durante el día de hoy, 10,000 dólares fueron apostados a los boxeadores. (U. P).

Resultados de la carrera de yates

PLYMOUTH, 19.—La carrera de 600 millas en alta mar, desde Cowes a Fasnet Rock y de este punto a Plymouth, fué ganada por el yate "The Ilex", perteneciente al "Royal Engineers Yatch Club" de Chatam.

El yate "Saldin" llegó segundo, siendo seguido por el yate norteamericano "Primrose", cuyo dueño es L. Lothropnames, Junior. —(U. P.)

Los que defenderán la Copa Davis

NUEVA YORK 19.— R. N. Williams y William T. Tilden, números, y William Johnston y Vicent Richards, han sido designados para defender la Copa Davis de Tennis en el campeonato.

Williams, como capitán, anunció cuales serían los jugadores que participarían en los singles, señalando el hecho de que la selección podía aplazarse hasta 24 horas antes de las partidas. (U. P).

MONTREAL 19. — Los partidos japoneses-cubanos por la Copa Davis fueron finiquitados en esta forma: Sekio Tawota derrotó a Vincet Banet por 9|7, 6 keichi Harada derrotó a París, por 7|5, 6|0, 6

MADRES: Si no podéis amamantar vuestro nene, usad leche desecada:

DRYCO

ES EL UNICO alimento similar a la leche materna. Recomendado por las eminencias médicas mundiales. En venta en todas las boticas del país, al precio de $ de Valparaíso al Sur; y $ 8 de Coquimbo al Norte.

Base: leche desecada.

Distribuidores: MORRISON & Co.—SANTIAGO Y VALPARAISO

LOS CAMINOS DEL NEUQUEN SERAN REPARADOS

(Correspondencia cablegráfica de Luis María Alvarez, especial para "La Nación")

BUENOS AIRES, 19.—El gobernador de Neuquén, señor Pedro A. Moreno, ha informado ampliamente al Ministro del Interior sobre el estado general en que se encuentran los caminos de ese territorio, los que ha tenido oportunidad de conocer después de dos jiras realizadas en las diversas regiones neuquenianas.

Informó que, en vista de la necesidad inmediata de realizar trabajos de reparación, la Gobernación ha utilizado cuadrillas de camineros con las que ha dispuesto el arreglo del camino de Zapala a Chos y Malal, por Salinas. Estos trabajos estarán terminados a fines de Sstiembre.

En los meses siguientes se reparará debidamente el camino de Zapala a Los Copihues, que pasa por Salinas y Loncopue y después el de Zapala a San Martín de los Andes, en forma que esa red caminera, la más importante de Neuquén, esté en condiciones de ser utilizada durante todo el verano y gran parte del invierno.

Uno de los trabajos que el gobernador ha dispuesto ... con mayor interés es la reparación de tres ... camino que, partiendo de Hueun llegará a la frontera ... lena, con lo que se logrará comunicación no interrumpida durante todo el año con Chile, transporte de pasajeros y correspondencia, lo que hasta ahora se hacía con intermitencias por la carencia de una vía en buenas condiciones.— (Alvarez).

CACAO CON LECHE PEPTONIZADO, "AGUILA ROJA"

Se garantiza que es el mejor alimento de todos sus similares; no confundirlo con las "COCOAS PEPTONIZADAS", porque su pureza, sabor y éxito en su uso, no admiten ninguna combinación y su precio es el más bajo de todos.

Vean la garantía que se da, la que lleva cada tarro, y así apreciar lo mejor de lo mejor.

Pídanlo en todos los Almacenes y Boticas del país.

Unicos distribuidores para Chile: SCHERNAU, SCHMUTZER Valparaíso, Santiago, Concepción y Coquimbo.

HASTA EL SABADO

REBAJAREMOS LOS PRECIOS DE UN BONITO SURTIDO DE TELA INGLESA RECIEN LLEGADA, Y DE ULTIMA NOVEDAD, AL INFIMO PRECIO DE

$ 255.-

VISITEN NUESTRAS VIDRIERAS

A. & R. FALABELLA

AHUMADA 78

INFORMACIONES CABLEGRAFICAS DEL EXTERIOR

DE NUESTROS CORRESPONSALES ESPECIALES, VIA EASTERN Y ALL AMERICA CABLES INC. DE "THE UNITED PRESS". — LOS ORIGINALES DE TODOS LOS CABLEGRAMAS QUE SE INSERTAN EN ESTA SECCION, ESTAN A DISPOSICION DEL PUBLICO EN ESTA IMPRENTA

EL INGRESO DE ALEMANIA A LA LIGA

En los círculos políticos de Berlín, se estima que será dificultoso

(Correspondencia cablegráfica de Eric Keyser, especial para "La Nación")

BERLIN, 19.—En los círculos políticos se considera que el problema relacionado con el ingreso de Alemania a la Liga de las Naciones aún no está claro y no creen que la Comisión de Investigación pueda eliminar las dificultades existentes, dentro de pocos días.

En los círculos del Gobierno se declara que las discusiones del Ministro de Relaciones, señor Stressemann, con Dabernon, han dejado en claro la seguridad de que Gran Bretaña se opondrá estrictamente a que se hagan tentativas para poner tropiezos a la admisión de Alemania.

En los mismos círculos se niegan las informaciones de la prensa, según las cuales el Gabinete meditaría un cambio de actitud con respecto a los asientos del Consejo.

También se declara que el Gobierno espera que una situación crítica se desarrollará debido a las peticiones de España; pero que, sin embargo, esas dificultades eventualmente serán vencidas.—(Eric Keyser).

GRAN BRETAÑA

La quincena del salitre

LONDRES 19. — El informe quincenal de Aikman sobre el salitre anuncia que la demanda con [illegible] en pequeña escala, en tanto que los precios, en general, no han sufrido modificación.

Las ventas totales para la última quincena llegaron cerca de [illegible]000 toneladas haciendo una venta acumulada para entrega desde el 1o de Junio último de cerca de [illegible]000 toneladas. (U. P).

Distinción a un diplomático peruano

LONDRES, 19.—El Rey Jorge ha otorgado el título de Caballero Comendador de la Orden del Imperio Británico, al Encargado de Negocios del Perú, señor Rivera-Schreiber, que ha sido recientemente designado para desempeñar el cargo de Ministro en Holanda.—(U. P.)

ALEMANIA

Desafío al campeón mundial de ajedrez

BERLIN, 19.— Niemzowitsch, ganador del torneo de ajedrez de Hannover, ha desafiado al cubano Capablanca, campeón mundial de ajedrez. Niemzpwitsch confía obtener en los países escandinavos o en Estados Unidos, la bolsa de 10,000 dólares que Capablanca exige para aceptar el desafío.— (U. P.)

Una invitación de la Liga de las Naciones

BERLIN, 19.—El Gobierno ha sido invitado para que participe en la sesión de la Comisión de Investigaciones que se celebrará en Ginebra el 30 de este mes.—(U. P.)

SUIZA

¿Tendrá éxito la comisión de reorganización del Consejo?

GINEBRA, 19.— Los funcionarios de la Liga de las Naciones se muestran pesimistas con respecto al resultado de la reunión de la Comisión que estudia la reorganización del Consejo de la Liga, pues creen que Suecia piensa oponerse a cualquier aumento de los puestos permanentes con excepción del destinado a Alemania, lo cual perturba la posible [illegible] de España.—(U. P.)

MARRUECOS

Avance de las fuerzas españolas

LARACHE, 19.—Las fuerzas españolas llegaron a Cabila Beni-[illegible]or para avanzar hasta Ke[illegible] Beji Buchibet, llegando hasta el límite de la frontera francesa. Otra columna española penetró en el territorio de Benisa[illegible], tratándose de una acción convergente.

La ocupación de Ketana se considera de gran importancia.

Los Beniasmed y Senjabja se proponen resistir al avance de los españoles bajo el pretexto de que temen rendirse a los franceses.—(U. P.)

CHINA

Una cañonera norteamericana deteriorada llegó a Shangai

SHANGHAI, 19. — La cañonera norteamericana "Ashville", llegó a puerto con las chimeneas, las [illegible] y el condensador, destruídos a causa de haber sido golpeada la nave por una ola de 60 [illegible] un huracán de 175 millas por hora de velocidad y un [illegible] que tuvo que enfrentar en el Mar Amarillo.

La fuerza de la tormenta impulsó al buque en dirección a una [illegible] rocosa, atrastrándolo a pesar de las cinco anclas que tendió para afirmarse, pero afortunadamente un cambio de dirección del viento salvó a la nave de una destrucción segura. (U. P).

"PROMONTA"

Es un alimento conocido para el sistema nervioso, como tónico y reconstituyente. Sus componentes principales son extraídos directamente de la substancia nerviosa normal y con, por consiguiente, todos los principios más esenciales. Además, en su composición entran vitaminas equivalentes de origen animal y vegetal, sales orgánicas de cal y hierro y materias albuminoideas e hidratos de carbono, fácilmente asimilables.

Sobre la sorprendentemente favorable eficacia del preparado informan los más importantes hospitales del Estado y clínicas de Universidades que han probado la "Promonta" con métodos clínicos y de asimilación en los pacientes. Estas observaciones que entretanto han sido confirmadas en la práctica por miles de facultativos, se refieren, además, a un levantamiento sorprendente del apetito, vuelta rápida de la nutrición corporal y espiritual y un influjo extremadamente favorable en el estado físico y psíquico de los pacientes. El peso corporal llegó a aumentarse en muchos casos durante el suministro del alimento para los nervios "Promonta", hasta 5 kilos en cuatro semanas, mientras que anteriormente no era posible alcanzar semejante aumento ni aún con la mejor alimentación y suministro de otros medicamentos, como arsénico, etc. (M. R.)

EL GOBIERNO DE LOS ESTADOS UNIDOS ESPERA MAYORES INFORMES

PARA RESOLVER SI ENVIA FUERZAS A NICARAGUA

En el caso de adoptarse esa decisión, no significará apoyo alguno para el movimiento revolucionario

(Correspondencia cablegráfica de Herbert Moore, especial para "La Nación")

WASHINGTON, 19.—Tanto el Departamento de Estado como el de Marina admiten que están esperando recibir informes más definidos respecto de Nicaragua, donde ha estallado un movimiento revolucionario, antes de enviar los auxilios que estimaren necesarios, ya que, al parecer, el nuevo movimiento, dirigido contra el general Chamorro, adquiere serias proporciones.

En el caso de que se ordenara a una cañonera norteamericana trasladarse a la costa de Nicaragua, ello no significaría ayuda para los adversarios de Chamorro, a pesar de que los Estados Unidos se han negado a reconocer el Gobierno dictatorial de dicho general.

El Departamento le Estado ha hecho ver claramente que no fomentará ni acatará ningún movimiento revolucionario destinado a derrocar a Chamorro, a pesar del hecho de que Sagasa, a quien los Estados Unidos reconocen como Presidente constitucional de Nicaragua, ha estado activo en esta capital, después de haber sido expulsado por Chamorro, como también en Salvador y Guatemala, donde ha estado movilizando en forma ostensible a los refugiados adictos.

El fracaso sufrido por la Comisión Especial enviada por Chamorro a Washington, en el curso de la semana pasada, para tratar de obtener de este Gobierno el reconocimiento, fué, según se cree, la señal para el estallido de la revolución en Bluefields, donde en el mes de Mayo de este año fracasó otro movimiento.

El Departamento de Estado negó todo conocimiento de la información, según la cual los partidarios de Sagasa recibieron aeroplanos franceses de Cuba, como asimismo la noticia de que aviadores norteamericanos habían sido empleados por Chamorro en Managua.— Herbert Moore.

LOS DESCUBRIMIENTOS DIAMANTIFEROS DE ELANDSPUTTE

ATRAEN A ESTE PUNTO ALREDEDOR DE 50 MIL ALMAS EN PINTORESCA Y LOCA PROCESION

JOHANNESBURG, 19.—A raíz de los descubrimientos diamantíferos en Elandsputte, la población en masa se lanzó a los nuevos yacimientos, presa del ansia de riquezas. Ciento veinte mujeres en trajes apropiados para cubrir rápidamente el trayecto que separa los yacimientos de la ciudad, como otras en trajes de baño, participaron en esta carrera. La fiebre de alcanzar prontamente los terrenos vecinos al sitio descubierto era tal, que la masa de corredores llegaba a formar una profundidad de 15 a 20 filas estrechamente agrupadas. Entre los participantes en este rush se encuentran corredores profesionales que se lucieron en los camponatos universitarios y olímpicos.

Se estima que este atropello de la población a raíz del anuncio publicado, es el mayor que se registra en la historia de Sud Africa.

Se calcula que la población ubicada esta noche en los nuevos yacimientos de diamantes llega a la enorme cifra de 50 mil almas, incluyendo los negros. A causa de este aumento estupendo en la población el agua ha llegado a costar 12 centavos americanos el barril.—(U. P.)

Ayer se reunió en Ginebra la Comisión preparatoria de la Conferencia Internacional de la Prensa

En su primera sesión acordó que todas sus deliberaciones serán públicas.— Presidente de la Comisión fué elegido el representante de la Agencia Havas, M. Decot, y del Comité ejecutivo, el delegado de la "United Press", Mr. Howard.— Se acordó solicitar de todos los Gobiernos igualdad para todas las agencias informativas, en cuanto a entrega de noticias oficiales se refiere

GINEBRA, 19. — M. Mecot, delegado de la Agencia Havas, fué elegido presidente de la Comisión Preparatoria de la Conferencia Internacional de la Prensa.

Mr. Roy Howard, delegado de la United Press Associations, fué elegido presidente del Comité Ejecutivo de la Comisión.—(U. P.

GINEBRA, 19. — Como resultado de los insistentes esfuerzos de Mr. Howard, la Comisión Preparatoria de la Conferencia de la Prensa acordó que todas las sesiones fueran públicas y que se diera a las discusiones la mayor publicidad.—(U. P)

GINEBRA, 19. — El Comité Ejecutivo, del cual fué elegido presidente el delegado de la United Press, Mr. Howard, será un organismo permanente que se mantendrá en contacto con la Liga de las Naciones después de que la actual Comisión suspenda sus sesiones.—

GINEBRA, 19. — En la sesión de hoy de la Comisión de la Prensa, Mr. Howard, propuso que la Comisión se ocupara primeramente de la igualdad de distribución en las noticias oficiales, antes de discutir la cuestión de los derechos de propiedad sobre las noticias, haciendo notar que este último asunto no puede ser solucionado sin dejar establecido primero que todas las Agencias noticiosas tendrán igual acceso y derecho a las noticias oficiales.—(U. P.)

Moción presentada por el delegado de la United Press

GINEBRA, 19.— El delegado de la "United Press", Mr. Roy Howard, presentó a la Comisión de agencias noticiosas la siguiente resolución:

"Convencido de que el más completo y libre intercambio de noticias entre las naciones constituye una de las más seguras garantías de comprensión internacional y de amistosas relaciones al mismo tiempo que es uno de los medios más seguros para impedir que se produzcan malos entendidos entre las naciones que a menudo conducen a la guerra; por cuanto las agencias telegráficas de noticias constituyen en la actualidad tal vez el más grande, lo mismo que el más rápido de los medios para el cambio de noticias entre las naciones, y por cuanto cada nueva facilidad que en este sentido se conceda a estas agencias para el cumplimiento de sus tareas nacionales e internacionales constituye una salvaguardia para la paz del mundo lo mismo que para el seguro avance en el futuro de los altos ideales de entendimiento internacional y colaboración que son las bases fundamentales de la Liga de las Naciones, se resuelve que:

A todos los Gobiernos del mundo se les pedirá que concedan y aseguren la absoluta igualdad, en cuanto al tratamiento, de todas las Agencias telegráficas noticiosas ya sean oficiales o independientes: primero, en cuanto a la distribución de todas las noticias oficiales; segundo, en cuanto a prioridad u orden de trasmisión de sus telegramas; tercero, en cuanto a tarifas de telégrafos, teléfonos o cables; cuarto, en cuanto al modo de ser tratadas por el censor cada vez que la situación interna o internacional de cada país pueda hacer necesaria la censura de los despachos de la prensa".—(U. P.)

GINEBRA, 19. — La Conferencia de la Prensa, después de decidir la inclusión en la agenda definitiva de la Conferencia de la Prensa el reglamento sobre distribución radiotelegráfica de las noticias con tarifas reducidas, además de la proposición referente al mejoramiento de las facilidades de transmisión telegráfica y telefónica de las noticias, decidió entrar a tratar mañana la cuestión de la propiedad y derechos de las noticias que con la excepción de la distribución igual a las noticias oficiales a todas las agencias noticiosas, constituyen los más importantes problemas de que debe conocer la Comisión.—(U. P.)

Reunión de la comisión de prensa

GINEBRA, 19.—Se reunió la Comisión de la Prensa en que forman parte los representantes de 16 agencias de 10 diferentes países pertenecientes a 4 continentes.

Las representaciones se dividen en dos grupos: uno de agencias independientes y otro de agencias oficiales y afiliadas a oficiales por el intercambio noticioso que mantienen.

Las independientes son: "United Press Associations", "Exchange Telegraph Company" de Londres; "Central News" de Londres; "Agencia Radio" de París; "Nippon Dempo Tashushin Sha" de Japón; "Telegraphen Union" de Alemania.

Las oficiales son: "Avala" de Yugoslavia; "Americana" de Brasil; "Havas", de París; "Nippkn Shimbun Rengosha" de Japón; "Steffani" de Italia; "Oficina Wolff" de Alemania.

Las afiliadas son: "Associated Press of America", "Reuter" de Londres: "Swiss Telegraphic Agenscy" de Suiza; "Tidningarnas Telegrambyra" de Suecia.—(U. P.)

Las deliberaciones no serán secretas

GINEBRA, 19. —Hasta muy poco antes de que fuera convocada la Conferencia de la Prensa, todo parecía indicar que las deliberaciones y conclusiones que se alcanzarían asumirían un carácter de alianza debido a la insistencia de algunos miembros del grupo de las agencias informativas oficiales en el sentido de que las deliberaciones fueran mantenidas en secreto.

Esta idea encontró una fuerte oposición de parte de los delegados de las agencias independientes que hicieron ver el verdadero absurdo que significaba el hecho de que la prensa mundial en la primera ocasión que se le presentaba de reunirse bajo los auspicios de la Liga, condujeran ellos mismos su conferencia en forma sigilosa, cuando precisamente esa misma prensa había abogado constantemente por la completa publicidad de las conferencias políticas internacionales.

Después de consultas personales que duraron hasta horas avanzadas de la noche y aún mucho después de la media noche, el grupo oficial resolvió abandonar su primera proposición después de oir los argumentos de los independientes, muchos de los cuales anunciaron que no asistirían a la sesión inaugural hasta que una conferencia franca y abierta fuera asegurada.—(U. P.)

Pocas veces
. . .y sólo en
Gath & Chaves
se puede reunir un surtido de
TRAJES
Y
SOBRETODOS
PARA HOMBRES Y NIÑOS
Camisas, Calcetines, etc., de calidad inmejorable, a
PRECIOS tan REBAJADOS!!

EN CONFECCION NIÑOS:

TRAJES de blusa, en casimir fantasía, variedad de colores, 2 a 13 años, cualquiera edad, a
$ 25.50

TRAJE cazador en casimir fantasía, surtido de colores, 7 a 14 años, cualquiera edad, a
$ 45.50

TRAJE o SOBRETODO para joven, en casimir fantasía, hasta 17 años, a
$ 87.50

SOBRETODO para niño, en casimir fantasía, buen surtido de colores, 8 a 13 años, a $ 75.00 y
$ 68.00

EN CAMISERIA

CAMISAS con pechera y puños de céfiro fino, a
$ 10.90

CAMISAS de dormir, en lienzo especial, con adornos de céfiro, a
$ 11.75

CUELLOS blandos de piqué, diversos modelos, a
$ 1.50

CALZONCILLOS largos en dril afranelado, blancos de color, a
$ 9.50

COLLERAS para puños, esmaltadas en colores, con palanca giratoria, el juego, a
$ 1.00

EN SPORT:

MEDIAS de algodón, con vueltas de todos colores, el par
$ 3.25

CAMISETAS para football, desde
$ 5.25

JERSEY de pura lana, colores blanco, gris y café, a
$ 27.90

RACKETS "La Belle", Slazengers, tipo reglamentario, a
$ 29.50

BOTIN para football, en cuero gamuzado, el par
$ 13.75

EN BONETERIA:

CALCETINES de algodón reforzados, colores firmes, el par
$ 1.50

CALCETINES imitación hilo, calados verticales, en colores unidos y negros, el par
$ 2.60

CALCETINES DE SEDA, con refuerzos de hilo, tejido delgado, colores de novedad, el par
$ 3.95

CAMISETAS y CALZONCILLOS de algodón doble, la pieza
$ 4.90

UN SALDO de calzoncillos cortos y camisetas de hilo de Escocia, tejido calado, la pieza
$ 10.90

La concurrencia de ayer a la magna presentación de la Moda justipreció debidamente el soberbio conjunto expuesto. Visítenos usted hoy y confirmará que jamás se ha presentado exposición más hermosa.
VESTIDOS, SOMBREROS, BLUSAS, CALZADO, Etc.

EN SASTRERIA

TRAJES en casimires ingleses de lana, modelos y gustos de gran moda, a
$ 95.00

SOBRETODOS en finos casimires ingleses, modelos de última moda, a
$ 89.00

EN EL 4.º PISO:

¡GRAN REALIZACION DE ALFOMBRAS, PAPELES PINTADOS, Etc.

EN TAPICERIA:

UN LOTE de alfombras, buena calidad, en diferentes medidas, desde
$ 67.00

COJINES de cretona, muy decorativos, a
$ 7.50

CAPOK para rellenos de cojines, el kilo
$ 0.80

PAPELES pintados, de las principales fábricas del mundo, desde
$ 0.45 el rollo

Fume
Westminster
TABACO TURCO
SIN BOQUILLA Y CON BOQUILLA ORO Y CORCHO

YUGOSLAVIA

No hay preparativos militares EN LA FRONTERA CON BULGARIA

ROMA, 19.—Un comunicado de la Legación Yugoslava con ésta, informa que las noticias sobre los preparativos militares de Yugoslavia en la frontera con Bulgaria, carecen absolutamente de veracidad y fundamento.—(U. P.)

ITALIA

El asesinato del príncipe Rispoli

ROMA 19. — El asesinato del Príncipe Humberto Ruspoli se produjo en circunstancias que el Príncipe intentaba detener a un ladrón que se había introducido en su casa de campo de Genzano. El ladrón sacó rápidamente un revólver e hizo fuego contra el Príncipe, matándolo instantáneamente.

El jefe de los monteros del príncipe, que acudió corriendo al lugar del suceso, vió al asesino que huía y le disparó un tiro, el cual hirió al ladrón, quien, a pesar de la herida, continuó su fuga; pero se le logró capturar y [illegible] encarceló en seguida.

El asesinato ha causado gran sensación en Italia debido a que la víctima llevaba un apellido muy ilustre.

El Príncipe Humberto Ruspoli era coronel retirado del cuerpo de Granaderos. (U. P).

Italia ante la cuestión de Tánger

ROMA 19. — De fuente autorizada se anuncia que la cuestión de Tánger envuelve un aspecto moral y espiritual que afecta al prestigio italiano.

Se dice que antes de la entrevista de Primo de Rivera, tuvieron lugar conversaciones sobre el asunto aunque carecían de todo aspecto oficial.

Se reitera la impresión de que Italia espera conocer la actitud de Inglaterra, Francia y España antes de dar algún paso. (U. P).

COLOMBIA

VON LUTHER, HUESPED DE HONOR DE COLOMBIA

BOGOTA 19. — El gobierno ha declarado huésped de honor al ex-Canciller de Alemania señor Luther que se encuentra de paso en Colombia efectuando una jira por los países suramericanos.

El señor Luther volará hoy desde Barranquilla a Girardot en un hidroplano especial de la Compañía Colombo-Alemana. Se espera que llegue a Bogotá mañana a las 11 A. M.

En Girardot lo recibirán comisiones del Presidente de la República y del Ministro de Relaciones Exteriores. Las sociedades alemanas le preparan banquetes, excursiones y festejos.

El señor Luther partirá el Domingo a Barranquilla. (U. P).

ESTADOS UNIDOS

Un rayo hace estallar un depósito de municiones

NORFOLK, 19.—Se calcula que 1.000 millones de balas para armas de pequeño calibre fueron destruídas por la explosión de uno de los almacenes del arsenal del ejército debido a la caída de un rayo.

Los daños se estiman en 500,000 dólares.—(U. P.)

ERUPCION VOLCANICA EN LA ISLA DE BOGASLOFF

DURO 12 HORAS — NO HAY DETALLES

CORDOVA (Alaska), 19.— Se anuncia que la nueva gran erupción volcánica ha ocurrido en la vecindad de las islas Aleautianas, teniendo por centro la isla de Bogasloff.

Un buque-guarda faros fué despachado para investigar el hecho. —(U. P.)

CORDOVA (Alaska), 19.— El buque de carga japonés "Yokohama-Maru" envió un mensaje inalámbrico desde la isla de Bogasloff anunciando que la erupción comenzó a la 1 de la mañana del día de ayer, continuando por espacio de doce horas sin aminorar en violencia.

No se mencionan las bajas ocasionadas por el fenómeno.—(U. P.)

BOLIVIA

El Consejo de Ministros aprobó los presupuestos

LA PAZ, 19.—En vista de que la Legislatura pasada no aprobó los presupuestos para 1926, éstos fueron aprobados por el Consejo de Ministros. El monto de las sumas consultadas asciende a 48 millones 488,970 bolivianos 16 centavos, estando saldados los gastos y las entradas.—(U. P.)

INSTALACION DE NUEVOS SERVICIOS EN ALGUNOS HOSPITALES

LOS ACUERDA LA JUNTA DE BENEFICENCIA DE SANTIAGO, EN SU ULTIMA REUNION

Después de considerarse diversos asuntos de menor interés, se dió cuenta de un informe de la Comisión de Construcciones, sobre la aprobación de los planos del Internado Médico que se construirá en el Hospital del Salvador. Se acordó ampliar este local para dar cabida en vez de 12, a 24 internos.

Se trató también de la solicitud de la Dirección del Hospital del Salvador para obtener fondos de la Caja de Seguro Obligatorio a fin de terminar y habilitar el nuevo pabellón de Oftalmología. Fué aprobada.

Por último se trató la solicitud relacionada con el proyecto presentado por la Dirección del Hospital de San Vicente para modificar el pabellón de aislamiento de la Maternidad, construcción de casa para médico y galería de comunicación en ese edificio. Se acordó devolver estos antecedentes a la Comisión de Construcciones para que ellos sigan los trámites correspondientes.

SOBRE INCIDENCIAS ENTRE MILITARES Y POLICIA

SE INFORMA TELEGRAFICAMENTE A LA DIRECCION DE ESTE ULTIMO CUERPO

Respondiendo a una comunicación telegráfica enviada por el Coronel Blanche, Jefe de las Policías de la República, acerca de incidencias ocurridas en Calama, entre militares y miembros de policía, se ha recibido de los jefes de este servicio en Antofagasta y en el pueblo en que se originaron éstas, los siguientes telegramas:

De CALAMA.—"Acuso recibo de telegrama 186. Debo comunicarle que las noticias enviadas desde Antofagasta son alarmantes, pues en ningún momento se ha efectuado un allanamiento a una repartición militar.

El sub-Prefecto, señor Beltramí, que se encuentra en ésta, informará en breve al respecto.—(Firmado).—**Carvallo**, jefe".

De ANTOFAGASTA.— "Incidencias que se refiere el telegrama 186 de US. entre militares y la policía, no revisten la gravedad que da la prensa de ésa.

Existe marcado descontento de parte de los jefes y oficiales de esta guarnición contra el sub-inspector Fuentes.

A fin de evitar consecuencias, y para armonizar las relaciones entre la unidad militar y la policía, estimo conveniente y de urgencia bajar a Antofagasta al sub-inspector Fuentes y llevarse a ésa al sub-inspector Villar, mientras US. dispondrá lo conveniente una vez conocidos los antecedentes que arroje el sumario que instruyo.

Espero órdenes de US. para proceder.—(Firmado).—**Beltramí**, sub-Prefecto".

"LOS ITALIANOS ESTAN SALIENDO DE CHILE"

DICE EL "A B C" DE MADRID

Esa información la ha dado el diario español, agregando que ello se debe a que la situación de Chile es muy crítica, que la industria salitrera atraviesa por un período álgido y que la cuestión internacional está cada vez más peligrosa.

El Lunes comenzará a pagarse a los empleados públicos los sueldos de Junio, Julio y Agosto

Seguramente los servidores de la Administración Pública sentirán una sensación de alivio cuando sepan que el Ministro de Hacienda ha telegrafiado ayer al Embajador en Washington, señor Cruchaga, autorizándolo para que suscriba el empréstito por diez millones de dólares, o sean 80 millones de pesos chilenos, que se destinarán, entre otras cosas, al pago de sus sueldos.

CON FONDOS DE UN EMPRESTITO POR 80 MILLONES DE PESOS, CONTRATADO EN LOS ESTADOS UNIDOS

EN LA PRESIDENCIA DE LA REPUBLICA se reunieron a mediodía de ayer las siguientes personas, en representación de las firmas que se indican:

Don Alfredo Lang-Willar, por la firma Blair y Co., quien ofreció un empréstito por diez millones de dólares, a seis meses plazo, con un interés de 5 o|o y una comisión semestral de 1|2 o|o;

Los señores H. J. Tanner y Cía., en representación de Kissel, Kinnicut y Cía., que ofrecieron igual cantidad, a seis meses plazo, con un Mr. Schulbe, en representación de interés de 5 1|2 o|o y una comisión de 3|8; y

El gerente del National City Banck, ofreció la misma cantidad a seis meses plazo con un interés de 5 por ciento y una comisión semestral de 1 por ciento.

Estudiadas las propuestas anteriores, el Gobierno aceptó la primera, poniendo como condición previa que el empréstito se despachara cuanto antes.

De Santiago a La Paz en 12½ horas de vuelo

EL TENIENTE NORTEAMERICANO MR. DOOLITTLE, PUSO TERMINO AYER A SU RAID

La 2.a edición "Los Tiempos" informó ayer al público sobre el feliz arribo del aviador Doolittle a la capital de Bolivia.

El experto oficial norteamericano partió a las 10 A. M. del puerto de Antofagasta para aterrizar en La Paz a las 3.40 de la tarde.

UN RESUMEN DEL VIAJE

Como lo anunciamos oportunamente el teniente Doolittle partió del aérodromo de El Bosque a las 5.10 de la mañana de ayer.

Secundado por el personal de la Escuela de Aviación chilena, Doolittle preparó cuidadosamente su máquina para el largo y arriesgado viaje que se había propuesto efectuar.

El aviador manifestaba una plena confianza en su avión marca "Curttis" que él reputa como los más poderosos del mundo.

Esperaba estar en Antofagasta antes del mediodía, pero algunos inconvenientes inesperados, como la neblina y el fuerte viento con que se encontró en su trayecto, le hicieron variar su itinerario, pero sin que esta circunstancia haga desmerecer en lo más mínimo la importancia de su raid.

UN DETALLE SIMPATICO

es sin duda el que Mr. Doolittle haya emprendido la jornada, cuando aún no había sanado de las graves lesiones que sufriera en un accidente y que lo obligaron al uso de muletas para poder caminar.

El esforzado piloto colocó en su avión las muletas y partió lleno de confianza y jovialidad, en medio de las manifestaciones de despedida del personal de la Escuela de El Bosque y de los periodistas que fueron especialmente al campo de aviación para presenciar la partida.

UN ATERRIZAJE FORZADO

fué el que hubo de verificar el aviador en la Oficina salitrera Bonazol, del cantón de Aguas Blancas, a fin de proveerse de bencina.

El viaje había durado más del tiempo previsto debido a que el viento contrario aminoró considerablemente la carrera del 'Curttis".

Una hora duró su estada en Bonazol, reanudando su viaje para aterrizar en Antofagasta a la una diez de la tarde.

Mr. DOLITTLE FUE FESTEJADO

por los oficiales de la guarnición, con un almuerzo en el casino del Regimiento Esmeralda y con diversas otras manifestaciones de simpatías.

Pernoctó en Antofagasta y durante la noche se le hizo objeto de diversas demostraciones de parte del pueblo y de las autoridades.

Según informaciones que recibimos de nuestro corresponsal en Antofagasta, a las 10 de la mañana de ayer

SIGUIO VIAJE AL NORTE

Un numeroso público concurrió a ver la partida del teniente norteamericano.

Telegramas recibidos en la tarde dieron la noticia de que el avión había pasado sobre el puerto de Arica alrededor de las dos de la tarde, agregando que había tomado la ruta del ferrocarril.

Un telegrama de la U. P., nos anunciaba más tarde que había aterrizado en La Paz a las 3.40 con toda felicidad.

POCO MAS DE DOCE HORAS DE VUELO

habían bastado al experto piloto para cubrir la enorme distancia existente entre nuestra capital y la de Bolivia.

Según informaciones que hemos recibido, el aviador piensa tomar un descanso de dos días en La Paz para volver a Santiago por la vía aérea, y preparar un raid a Buenos Aires.

Habrían renunciado el presidente y varios directores de la Asociación de Productores de Salitre

TEXTO DE UNA COMUNICACION ENVIADA AL MINISTRO DE HACIENDA

Ayer en la tarde celebró reunión ordinaria la Asociación de Productores de Salitre, tomando nota de una comunicación del Ministro de Hacienda que responde al memorial presentado al Gobierno el 5 de Marzo en que se manifiesta la situación actual de la industria al frente de la competencia de los abonos sintéticos.

Como se ha informado, en esta comunicación el Ministro hace presente a la Asociación que no es posible modificar en su beneficio los derechos de exportación de salitre.

El Directorio se impuso también de una comunicación de la Compañía Exportadora de salitre en que se hace ver la situación en que se encuentran los compradores ante la resolución del Gobierno de no rebajar los derechos y pide que se explique la forma en que quedarán los compradores frente a esa medida y ante la competencia de los abonos sintéticos.

La Compañía Exportadora de Salitre pregunta al final de su nota: "¿Cuál es al fin la línea que se va a seguir? ¿Habrá en el presente año salitrero fijeza y estabilidad en la escala de precios ya determinados y podremos, en consecuencia, comprar salitre sin temor a que la baja arruine nuestro comercio? O a la inversa ¿le quitará a la Asociación sus facultades de fijar precios y se establecerá la venta libre a fin de que cada productor señale día a día el precio que más le convenga?

Si se decide lo primero, necesitamos saberlo en forma categórica y segura para reanudar nuestras compras.

Si se decide lo segundo, también necesitamos saberlo para abstenernos de toda operación.

Entretanto, mientras no se resuelvan estos puntos y subsista la duda, nos es forzoso suspender toda compra de salitre."

La nota de los compradores termina solicitando de la Asociación una respuesta concluyente.

UNA NOTA DEL COMITE DE BERLIN

El Directorio se ocupó también de una importante comunicación de su comité de Berlín en que se da cuenta que el comercio de anilinas y productores de abonos azoados han acordado aumentar su capital de 645 millones, de marcos oro a 1,100 millones, aumento que se destinará especial mente a incrementar las plantas productoras de salitre sintético.

El Directorio estudió detenidamente la situación que produce para la Asociación de Salitreros este hecho y ante la actitud de los compradores. Después de una larga deliberación, acordó enviar una nota al Ministro de Hacienda.

La comunicación dice así:

Señor Ministro:

Adjunto tengo la honra de enviar a US. copia de un telegrama que cabamos de recibir de nuestros representantes en Alemania, comunicándonos que el consorcio de las anilinas y de Productores de abonos sintéticos, conocido con el nombre de Interesseu Gemesinschaft, ha acordado aumentar su capital de 645 millones a 1,100 millones de marcos oro y que ese aumento se destinará especialmente a incrementar las plantas productores de nitrógeno.

Creemos de nuestro deber hacer notar al señor Ministro la enorme significación que representa para la industria salitrera este aumento de la potencialidad de su más formidable competidor.

En nuestra comunicación N.o 565 de fecha 10 de Junio último informamos a US. que la producción de ázoe alemán alcanzarán en el año en curso a 600,000 toneladas de nitrógeno, equivalentes a 3.800,000 toneladas de salitre de Chile. Ahora bien, el aumento de capital de estas empresas, que ahora se nos comunica, es alrededor del 70 %, y no es aventurado suponer que ese aumento que se nos dice se destinará especialmente a la producción de nitrógeno, venga a significar, en realidad, un aumento de 100 %, o más, sobre la parte del capital destinado ya a la producción del abono. Fácil es deducir, señor Ministro todas las consecuencias de este paso dado por nuestros competidores.

Al mismo tiempo, quisiera mencionar al señor Ministro que la Federación Británica de Sulfato Amoníaco acaba de fijar su escala de precios para el año de consumo en curso y que se inicia en 11 libras esterlinas 7 chelines, en Setiembre para alcanzar a 12 libras esterlinas y 1 chelín en Marzo a Mayo, o sea en plena temporada de consumo.

Estos precios significan una disminución de una libra esterlina exacta por tonelada sobre los precios del año que acaba de terminar.

Adjunto tengo a honra enviarle un cuadro en que US. podrá ver los precios que ha fijado en los últimos años esta federación y un estudio respecto al precio equivalente al del sulfato a que habría que vender nuestro salitre al costado de la nave en puerto salitrero.

No desea mi directorio hacer comentario alguno sobre estas nuevas informaciones, ya que US. está ampliamente informado de la gravedad de la situación, por nuestras múltiples comunicaciones anteriores, y sólo nos limitaremos a hacerle ver la necesidad ya impostergable de definir lo antes posible la resolución que hayan de tomar los poderes públicos respecto a las medidas de protección a la industria para el año salitrero 1927-1928.

Tenemos el convencimiento que toda dilatación en esta materia es un incentivo dado a los capitalistas e industriales para invertir dinero en levantar o ampliar fábricas de producción de nitrógeno.

Aún a riesgo de cansar la atención del señor Ministro, no podemos menos de insistir en este tema, no sólo porque creemos es nuestro elemental deber, sino que además consideramos que es éste el problema de mayor trascendencia que se ha presentado a Chile en muchos años.

Con sentimientos de distinguida consideración y respeto, tengo el honor de ofrecerme a US. obsecuente servidor. —(Fdo.) **Alfredo Santander.**"

RENUNCIA DEL PRESIDENTE DE LA ASOCIACION

Además de las materias anotadas, el Directorio se habría ocupado ayer de diversos asuntos de importancia y sobre los cuales se guarda la más absoluta reserva.

Entre ellos estaría la renuncia del presidente de la Asociación, don Jorge H. Jones, la que habría sido aceptada, e igualmente la de varios directores.

El Gobierno tiene el propósito de poner fin a las incidencias con Bolivia

EL CARCILLER, SEÑOR HUNEEUS, CONCURRIRA ESTA TARDE A LA CAMARA DE DIPUTADOS

Según las informaciones que obran en nuestro poder, el Gobierno de Chile tendría el propósito de dar por terminadas cuanto antes las dificultades surgidas a raíz de las declaraciones que hiciera el Presidente de la Cámara de Bolivia, señor Guzmán, sobre revisión del Tratado de paz de 1904.

EN EL CONSEJO DE MINISTROS

que se celebró a mediodía de ayer, el Ministro de Relaciones Exteriores, hizo una nueva y extensa exposición acerca del estado actual de los asuntos internacionales.

En esa reunión, se habría acordado enviar una nueva comunicación a Bolivia, pidiendo al Gobierno una declaración oficial sobre su opinión respecto del tratado de 1904.

Esa comunicación, según nos declaró el Ministro señor Huneeus, será enviada posiblemente hoy en la mañana.

LAS COMISIONES DE RELACIONES DEL CONGRESO

Se reunieron en la tarde de ayer en una de las salas del Senado. A esta reunión concurrió el Canciller señor Huneeus, quien dió cuenta del cambio de notas con el Gobierno de Bolivia.

Según se nos informó, el Ministro de Relaciones habría dado a conocer a los presentes, en términos generales, la pauta que seguirá el Gobierno en materias internacionales.

EL CANCILLER CONCURRIRA HOY A LA CAMARA

En vista de la petición formulada en la sesión del Miércoles último en la Cámara de Diputados, por el señor Manuel Rivas Vicuña, el señor Ministro de Relaciones Exteriores concurrirá esta tarde al Congreso, para incorporarse a la Cámara de Diputados y proporcionar los últimos antecedentes recibidos por el Gobierno sobre las gestiones diplomáticas de la Cancillería.

NOTICIAS BREVES; PERO IMPORTANTES

Que la situación obrera en el carbón es absolutamente tranquila, ha informado al Ministerio respectivo el Director del Trabajo, que actualmente viaja por esa zona.

El Jardín Zoológico del San Cristóbal fué visitado ayer por el Director de la Sociedad Protectora de Animales, señor Marcial Martínez de Ferrari, acompañado del señor Oscar Walther. Los visitantes felicitaron al director del Zoo, por el buen pie en que mantiene dicho museo.

El Centro de Ex-alumnos del Patronato de Santa Filomena celebró una reunión inaugural, en la que se eligió el siguiente directorio: presidente, don Félix Vicencio; vice-presidente, don Luis A. Díaz; tesorero, don Adolfo Cordero, y secretario, don Luis García. El Domingo próximo a las 11 A. M. se reunirá nuevamente.

Que el alumbrado de la plazuela de la Moneda es insuficiente para llevar a efecto las retretas, ha dicho el comandante de la guarnición de Santiago al Intendente Muicipal. Este funcionario pidió informes al Departamento de Obras Municipales, quien ha manifestado que existen cuatro focos colocados por orden del Ministerio de la Guerra, conectados al medidor de dicho Ministerio.

La Fundición Libertad y la Botica Santo Domingo han obsequiado al Zoológico una jaula de hierro y una casa para gatos monteses, respectivamente, las que serán inauguradas el Domingo próximo.

El Ministerio de Marina ha comunicado al de Vías de Comunicación que dentro de algunos días quedarán terminados los trabajos que se efectúan en la draga Rotterdam, para efectuar el dragaje en los puertos de Corral y Valdivia.

Ha sido aprobado el proyecto para la ejecución de los trabajos de agua potable en Ancud, por la suma de $ 178,772.

Los miembros de la Junta Ejecutiva de la UECH están citados para esta noche a las 9 en punto, a fin de tratar asuntos de carácter urgente, recomendándose la puntualidad en la hora.

Se suprimió la plaza de Receptor de Mayor Cuantía de Santiago que se encontraba vacante por fallecimiento del señor Francisco Salinas, que la servía.

La reforma de los estatutos de la institución denominada Colonias Escolares Domingo Villalobos fué aprobada ayer por decreto del Ministerio respectivo.

Secretario del Juzgado de Taltal se designó al señor Emilio Poblete Poblete, que servía igual cargo en el departameto del Loa.

A dar al personal de Correos y Telégrafos de Valparaíso una conferencia sobre las leyes sociales y especialmente la de cooperativas, parte hoy al vecino puerto el jefe de la Sección Bienestar de la Dirección General de Correos, señor Jorge Soza.

Profesora de Preparatoria del Liceo de Niñas N.o 3 de Santiago se nombró a la señorita Laura Acuña.

Se concedió jubilación a la inspectora del Liceo de Niñas N.o 4 de Santiago, señorita María L. Bravo.

El Comité Ejecutivo de Obreros de Empresas Periodísticas

SE REUNIRA ESTA TARDE

En los salones de "El Mercurio" se reunirá esta tarde, a las 6 1|2 en sesión el Comité Ejecutivo de Obreros de Empresas Periodísticas, para tomar conocimiento del proyecto de reforma, elaborado por una sub-comisión, de la ley que creó la Caja Nacional de Empleados Públicos y Periodistas.

Ha llegado a secretaría numerosa correspondencia a la que se dará lectura en la sesión de esta tarde.

El referido proyecto se imprimirá para enviarlo a provincias y para distribuirlo en los talleres de Santiago para su conocimiento. En seguida se llamará al gremio para que lo discuta y apruebe.

Las personas que tengan algún estudio hecho sobre la materia, pueden dárselo a cualquiera de los obreros que forman el Comité Ejecutivo, o bien dirigiéndose a casilla 725, a nombre del presidente, Florencio Rosas O., "La Nación" (Talleres).

Rectificando una publicación

Por un error de la secretaría de prensa de la UECH, se insertó el nombre del señor Guillermo Aparicio, como una de las personas nombradas por el Consejo Administrativo para que, si el Sindicato Médico de Valparaíso lo estimaba necesario, se trasladara al vecino puerto a ratificar y explicar los cargos que la UECH hace a los doctores Pedro Lautaro Ferrer y Lucio Córdova, sobre sus actuaciones en el Ministerio de Previsión Social y Trabajo en lo referente a la Ley de Empleados Particulares.

El representante legal de la UECH nos manifiesta que el señor Aparicio no fué incluído en esta comisión, sino en la que debe estudiar un proyecto de ley para los empleados particulares.

EJERCITO Y ARMADA

El Teniente, señor Herrera y el mecánico señor González

Llegaron ayer a esta capital, siendo ambos esperados en la Estación Mapocho, por el Inspector de Aeronáutica, el Director de la Escuela de Aviación y todo el personal de ese establecimiento.

Como se sabe, tanto el teniente Herrera como el sargento González quedaron gravemente heridos a consecuencia de un accidente que sufrieron en Caleta Coloso en circunstancias que realizaban el raid Tacna-Antofagasta.

FALLECIMIENTO DE UN VETERANO. — En la mañana de ayer falleció en esta capital el veterano de la Guerra del 79, don Valentín González, quien participó en toda la campaña del Pacífico, sirviendo en el Regimiento Lautaro.

Sus funerales se verificarán hoy a las 3 P. M., partiendo el cortejo desde el Hospital del Salvador.

INSPECTOR DE LA FABRICA Y MAESTRANZAS DEL EJERCITO.— Será designado el coronel don Víctor Tirado y jefe de la Sección Justicias y Recompensas del Ministerio de Guerra, el coronel don Víctor Figueroa.

LOS JUEGOS DE GUERRA. — Para las unidades de Infantería, se dieron comienzo a las 2 de la tarde de ayer en el Regimiento Buin, bajo la dirección del jefe de esa arma, coronel don Otto Narshall.

A estos juegos de guerra asistieron, aparte de la oficialidad de aquella unidad, los comandantes y delegaciones de oficiales de los Regimientos Tucapel de Curicó y Zapadores N.o 3, de San Fernando.

El jefe de la III División de Infantería General don Orozimbo Barbosa, presenció los ejercicios que se realizaron.

NOMBRAMIENTOS DE JEFES DEL EJERCITO. — Hemos sido informados que dentro de poco se extenderán los decretos por el que nombran inspector de Caballería al general de Brigada don Manuel Bulnes Calvo, comandante del Regimiento Lanceros, el coronel señor Romero y el mayor señor Ortiz, pasará del Lanceros a servir a la Sección de Tiro y Deportes.

"CLUB MILITAR DE CHILE"

Cítase a Junta General Ordinaria y extraordinaria de socios para hoy 20 del presente, a las 6.30 P. M., a fin de proclamar el nuevo Directorio, tratar sobre la reforma de los Estatutos de la Sección Seguro de Vida y arbitrar medios para la buena marcha del Club.

EL DIRECTORIO

UNA COOPERATIVA PARA EL PERSONAL DE CORREOS

Ayer quedó fundada, y se denominará "Sociedad Mutualista de Empleados de Correos y Telégrafos de Chile "y que tendrá por fin, propender al mejoramiento de vida y trabajo del personal de estos servicios.

El directorio honorario quedó constituído así: señores don Joaquín Aguerre Luco, don Silverio Brañas y don Ernesto Lillo.

Los directores son los siguientes: señores Ismael Suárez, Balmaceda Bermúdez, Jorge Soza, Azemia Athens de L., Roberto López, Luis Flores, Humberto González, Julio Fuenzalida y Moisés Gajardo.

Fueron aprobados los estatutos los que serán reducidos a escritura pública para solicitar después personería jurídica.

POBLACION OBRERA DE OVALLE

"Santiago, 19 de Agosto de 1926. —Señor Director de "La Nación".— Presente.—Muy señor mío:

En un diario de ayer aparece una publicación referente a cargos que el consejero de la Caja de Retiros de los Ferrocarriles del Estado, señor Arturo Lagos formula contra la administración de las construcciones de la Población de Ovalle; y, en uno de sus principales puntos dice que la población ya citada se desarrolló a la par con mi candidatura a senador por la provincia de Coquimbo; y que siendo mi hijo Carlos Arias Barrenechea sin preparación para trabajos de construcciones, se le nombró jefe de los trabajos de la Población Obrera de Ovalle para el mejor éxito de los trabajos políticos de su padre.

Estas aseveraciones del inspirador del párrafo arriba citado, envuelve 1 idea no tanto de despreciarme, sino de acumular cargos con un objetivo que bien claro se deja entrever.

Para desvirtuar en pocas palabras lo que a mi candidatura se refiere, voy a dejar establecido lo siguiente:

En Diciembre de 1924, la Dirección de la Caja de Retiros de los Ferrocarriles del Estado, servida en ese entonces por el digno caballero señor don Alejandro Guzmán, mandó iniciar los trabajos de la Población Obrera de Ovalle a mi hijo Carlos a propuesta del Jefe del Departamento de Propiedades, señor don Eugenio Pantaleón, por estimarlo con la competencia necesaria; esto lo evidenciarán los informes que pronto publicará la Caja de Retiros.

En la fecha que mi hijo se fué a Ovalle, yo había dejado de ser consejero de la Caja, y a buen seguro que, si todavía lo hubiera sido, habría ejercitado toda mi influencia para haber evitado su ida al Norte.

A todo esto, señor Director, no me imaginaba en esa fecha que, más tarde, sería proclamado candidato a **diputado** por las agrupaciones de la provincia de Coquimbo.

Mi candidatura se originó en Setiembre de 1925, es decir, nueve meses después que mi hijo Carlos prestaba sus servicios en Ovalle. ¿Yo solicité mi designación de candidato? No, señor. Los compañeros de trabajo de la citada provincia, que tenían simpatías por mi modesta personalidad a causa de haber sido uno de los más ardientes defensores, dentro del Consejo de la Caja de Retiros, de la Población Obrera de Ovalle y Coquimbo, me premiaron primero, haciéndome Director General del Partido Demócrata de las Agrupaciones de Coquimbo, y, más tarde proclamándome candidato a diputado.

Como puedo comprobar con telegramas del presidente de la Asamblea Demócrata de Coquimbo, de fecha 30 de Octubre de 1925, menos de un mes para ser efectuadas las elecciones, se me apremiaba por una contestación definitiva de si aceptaba o no la candidatura.

Por lo ya expuesto, podrá apreciarse si tenía tanto interés a la diputación, y si la Dirección de la Caja de Retiros había mandado a mi hijo nueve meses antes de los trabajos políticos con esta finalidad.

Respecto a la competencia y honorabilidad de mi hijo, en el desempeño de su cometido en la ya famosa Población Obrera de Ovalle, lo van a establecer plenamente los informes de la Dirección de la Caja de Retiros, y los que emitirán las comisiones que la misma Caja ha solicitado del señor Ministro de Vías y Obras Públicas, y del Director General de los Ferrocarriles del Estado.

Esta exposición, que la estimo de sumo interés, para mis compañeros ferroviarios de toda la República, envuelve también un descargo en mi doble carácter de empleado ferroviario y Director de la Universidad Popular Ferroviaria.

Agradeciéndole de antemano al señor Director la publicación de la presente, quedo de usted atento y S. S.—**Carlos Arias M.**

LAS CONFERENCIAS DEL BARON RAUCHHAUPT

Este eminente profesor de la Universidad de Heildelberg (Alemania) que desde anoche es nuestro huésped dará tres conferencias en español, en el Salón de Honor de la Universidad de Chile los días Lunes 23, Miércoles 25 y Jueves 26 del presente.

El barón F. W. Rauchahupt será recibido oficialmente a las 4 de la tarde de hoy por el Rector de la Universidad, señor Matte, para pasar más tarde a saludar al Presidente de la República.

VARICES-FLEBITIS
VARICOCELES-ALMORRANAS

son dilataciones y inflamaciones de las venas siempre dolorosas y amenudo peligrosas. Es sin embargo fácil librarse de estas afecciones tomando cada día dos copas a licor de

ELIXIR DE
VIRGINIE NYRDAHL

prescrito universalmente por el Cuerpo Medico.
Para recibir gratuitamente y franco de gastos un folleto explicativo de 150 paginas, escribir à PRODUCTOS NYRDAHL, casilla 1486, Valparaiso.
DE VENTA EN TODAS LAS FARMACIAS

Base: Hammamelis Virgínica, Caquicun Bradilence.

HUBO SOLO 15 MUER EN LA EXPLOSION D CHUQUICAMATA

ASI NOS LO EXPRESA EL PRESENTANTE DE LA CO

El Director de la Chile tion Company, residente en pital, señor Alfredo Ho ha enviado la siguiente "Señor Director de "La —Santiago.—Estimado seño En sesión de la Honorab ra de Diputados del 11 de te, uno de sus miembros a los fallecidos en la explo ocurrió en el Mineral de C mata el 29 de Junio, pasa cien.

La verdad es que los fueron quince.

Este dato, como tambié bres de los fallecidos, so tamente conocidos por los dores del Mineral, las a locales y el Cuerpo de de Minas, y sólo el alto que se han hecho afirma mo las a que me he refe obligan, como representa Compañía, a reiterar la

Desgraciadamente no nuestro poder impedir personas abulten a su m giversen los hechos.

Le ruego, señor Direct va dar cabida a esta car prestigioso diario.

De Ud. Atto. y S. **Houston".**

9 LINEAS DE NAVE ENTRE LLANQU Y CHILOE

SE ESTABLECERAN, SU VENCIONADAS CON ANUALES

Tal lo expresa en líne el proyecto que enviará ma semana al Congreso de Obras Públicas, Come de Comunicación.

A este respecto nos la tarde de ayer el seño que en la actualidad vapores entre esas dos hace en forma por dem pues los pasajeros no tie dades de ninguna especie.

Como las grandes compa gó el señor Ministro, se establecer un servicio en cionadas provincias a la subvención es en la lamente anual, el mensaj rá un contrato de 5 año de 7 años como máximo, las compañías puedan vapores a propósitos para indicado.

LA VOZ DEL PU

La protesta d transeunte po comportamien un guardi

"Santiago, Agosto Señor Director de "La Presente. — Señor Dir

Casi frente a las pren prenta de "La Nación" esquina de Morandé, 8 de la noche de aye tes que a esa hora p pudieron imponerse lor de un guardián ría, acto que dem comprensión de s nen algunos defe

El guardián N.o 872, hombre edad, y de unos alto, ordenó dete ro del cable All to de unos 12 años en bicicleta. El travinlendo todos no llevaba patente, para manejar su apenas sabía andar, pia confesión, era saía en su flamante no se detuviera guardián le dió un ró al suelo contra rompiéndole la bicicleta le varias contusiones en la cara. En seguida Comisaría amarrado con una dragona de señor Director, hablase majestuosa la omnipo autoridad!

Varias personas que este incidente, entre ellas de la Repúolica, un Tránsito y varios pa acercaron al guardián tarle que estimaban qu pellón y las contusiones cho tenía de más castig norancia, ya que no hab guna de su parte, que se él había sido niño había tenido doco años por terminado el incide pudo ablandar la cabeza vanadio de aquel guardián parable a la del oficial de guardia en la Com ante las protestas del acompañó al detenido, tel de San Pablo, —y iba una señora de nues —puso de manifiesto del cumplimiento de aprobando la actitud enviando al detenido al de debe haber pasado

En todas partes la ternal, y la policía terror, sino un respeto, extrañaría la actitud dián que deja su puesto durante una hora para Comisaría a un infractor de edad, que en ningú sido ni siquiera insolente ha limitado a llorar pero el hecho de que esta aprobada por sus jefes, da del tiempo que nuestra policía, deje de ción de los "veedores" de los machitunes El objeto de esta carta rector, no es otro que ga en la Orden del Día róica de este guardián anote en la hoja de ser ñor oficial de guardia misaría, una actitud como la que le acabo de

Queda muy agradecido rector.

EN LA DIPLOMACIA. — Se encuentra enfermo el Ministro del Paraguay, señor Modesto Guggiari.

LOS VIERNES DEL TEA ROOM. — Tienen los días de moda del Tea Room de Gath y Chaves, un tradicional prestigio, que ha llegado a constituir algo así como la esencia de la vida social santiaguina.

En estos días, con la animación que le da la extraordinaria concurrencia y con el atractivo de los programas musicales, cuidadosamente escogidos, el Tea Room presenta un aspecto simpático e interesante.

La alegría de la música bailable y la emotividad de las romanzas alemanas, le dan a las reuniones de las tardes, ese aspecto de frivolidad artística, que tan bien armonizan con nuestros hábitos mundanos.

EN LA COLECTIVIDAD INGLESA. — Saint Andrew's Church. On Sunday next, Aug. 22, at the 10-30 service, the stained-glass window, in memory of the former British Minister, the late Sir Francis and Lady Stronge, will be Unveiled and Dedicated. The Unveiling will be done by J. C. Sterndale-Bennett, Esq., H. B. M's Chargé d'Affaires, and the Dedication by the Chaplain. The window is the gift of the British Society, by public subscription, and is a fitting memorial to those whom it commemorates. All are kindly invited, especially ex-Volunteers, and ex-officers and soldiers. Gifts of flowers will be gratefully received. Canon P. J. Walker, Chaplain.

FALLECIMIENTO. — Ha dejado de existir, después de una penosa enfermedad, el señor José María Alvarado, vinculado a distinguidas familias de La Serena.

MANIFESTACION. — El Sábado próximo se llevará a cabo en el Círculo Francés, la comida que los miembros de la colonia Francesa ofrece nal señor don Gastón Canú, presidente de la colonia.

Tos y Resfriados Se Contrarrestan En una Sola Noche

Simplemente frote el pecho y la garganta al acostarse con ungüento vaporizante.

La mayoría de las afecciones catarrales son producidas por los microbios que aspiramos. La manera más fácil de combatirlos es con un tratamiento de vapores curativos que puedan aspirarse.

Hoy día, se pueden obtener estos vapores fácilmente en su casa con el Vicks VapoRub. Cuando se frota sobre la garganta y el pecho al acostarse, obra así.

2 Acciones Directas

Penetra la piel como una cataplasma y también va directamente a las vías respiratorias en forma de vapores sanativos que se desprenden con el calor del cuerpo y aflojan la flema.

Por lo general, el catarro cede antes del amanecer con este tratamiento directo. Es excelente especialmente para los niños porque no hay necesidad de suministrar tanta medicina interna que puede desarreglarles el estómago.

VICKS VAPORUB

Para Toda Afección Catarral

Base: Mentol, alcanfor, tomillo, etc.

Depositario:
OSCAR C. WENBORNE
Casilla 1564
SANTIAGO

MALON. — Muy simpático resultó el malón con que un grupo de amigos y amigas sorprendieron a la señorita Elena Covarrubias Sánchez, el día de su santo.

La encantadora dueña de casa, atendió a sus improvisados visitantes con la esquisitez que acostumbra; entre ellos anotamos las siguientes señoritas:

Carmen Bascuñán Valdés, María Loreto Valdés Riesco, Teresa Langlois Délano, Berta Valdés Freire, Yolanda Huneeus Salas, María Valdés Subercaseaux, Luisa Wiehtman Hoffmann, Alicia Acuña Herreros, María Lyon Edwards, Ester Huneeus Salas, Isabel Undurraga Larraín, Julia Besanilla Larraín, Teresa Richard Bernard, Rosario Bezanilla Larraín, Adriana Cruzat S. M., Ana Ossa Undurraga, Cristina Pérez Valdés, Inés Echenique Undurraga, Alicia Rojas Errázuriz, Rebeca Díaz Besa, Loreto Morandé C.

BAUTIZO.—Ha sido bautizada Irma Amanda Llona Escobar, hija de don Florencio Llona y de la señora Amanda E. de Llona. Sirvieron de padrinos el señor Octavio Toro y señora Escolástica I. de Toro.

RESIDENCIA. — Las señoritas Constanza y Ester de Agüero Herboso, han fijado su residencia en Catedral 2265.

—Ha fijado su residencia en Santiago, el doctor don Leonardo Guzmán, en Miraflores 460.

GRAN ASAMBLEA DEL CENTRO SANTA ANA.— Como ya lo hemos anunciado, el Sábado 21 del presente se llevará a efecto la gran Asamblea preparatoria del IV Congreso Nacional de la Asociación de la Juventud Católica Femenina, que entusiastamente prepara el Centro de Santa Ana en el Teatro de la Federación de Obras Católicas, a las 5 1|4 de la tarde, Bandera 657, altos.

El programa será interesantísimo dadas las personas que harán uso de la palabra y aquellas que se harán cargo de la música. Hablarán la presidenta del Centro, señorita Jesús Ruiz Tagle Mena los señores Fernando Varas C. y Luis Pizarro E. Al finalizar la Asamblea, Monseñor Edwards, Director eclesiástico de la Asociación, hará una breve alocución. En el programa musical figuran don Javier Rengifo y las señoritas Raquel Opazo Tocornal, Graciela Rodríguez de la Sotta y Marta González Feester.

Las organizadoras nos encargan invitar a todas aquellas personas que sientan simpatías por su obra, que es de ttanta importancia para la formación de las jóvenes y que ha contado siempre con la entusiasta aprobación del Venerable Arzobispo Monseñor Errázuriz y en especial a las socias de los diversos Centros de Santiago.

CLUB DE SEÑORAS. — Concierto. — Como está anunciado, esta tarde a las 6 1|2 se efectuará el concierto que ofrecen en el Club las señoritas Mercedes Godoy y Blanca Sáez. El siguiente escogido programa se desarrollará: Soro, Non Mami; 2) Gilca, Adriana de Lecouvrer. Puccini. "Butterfly. Canto señorita Mercedes Godoy. 4) Piano. Alfredo Sepúlveda. 5) Joaquín Dicenta. Crepuscular. 6) A. Martínez Mutis. Los treinta años. 7) E. Castillo. Un Evangelio. Declamación, señorita Blanca Sáez.

Segunda parte. Sonetos a la muerte. Gabriela Mistral. 2) Apaisement. 3) Mater. Samuel Lillo. Declamación señorita Sáez. 4) Piano, señor A. Sepúlveda. S. 5) Tirindelli. Strana. 6) Catalani. Wally. 7) Verdi. Un Ballo in Maschera. Canto, señorita Mercedes Godoy. Acompañará al pieno la distinguida concertista señorita Olga Aguila.

CASAS
en arriendo y venta. Diariamente órdenes nuevas.
195 - BANDERA - 195
27-A

RECEPCION.—

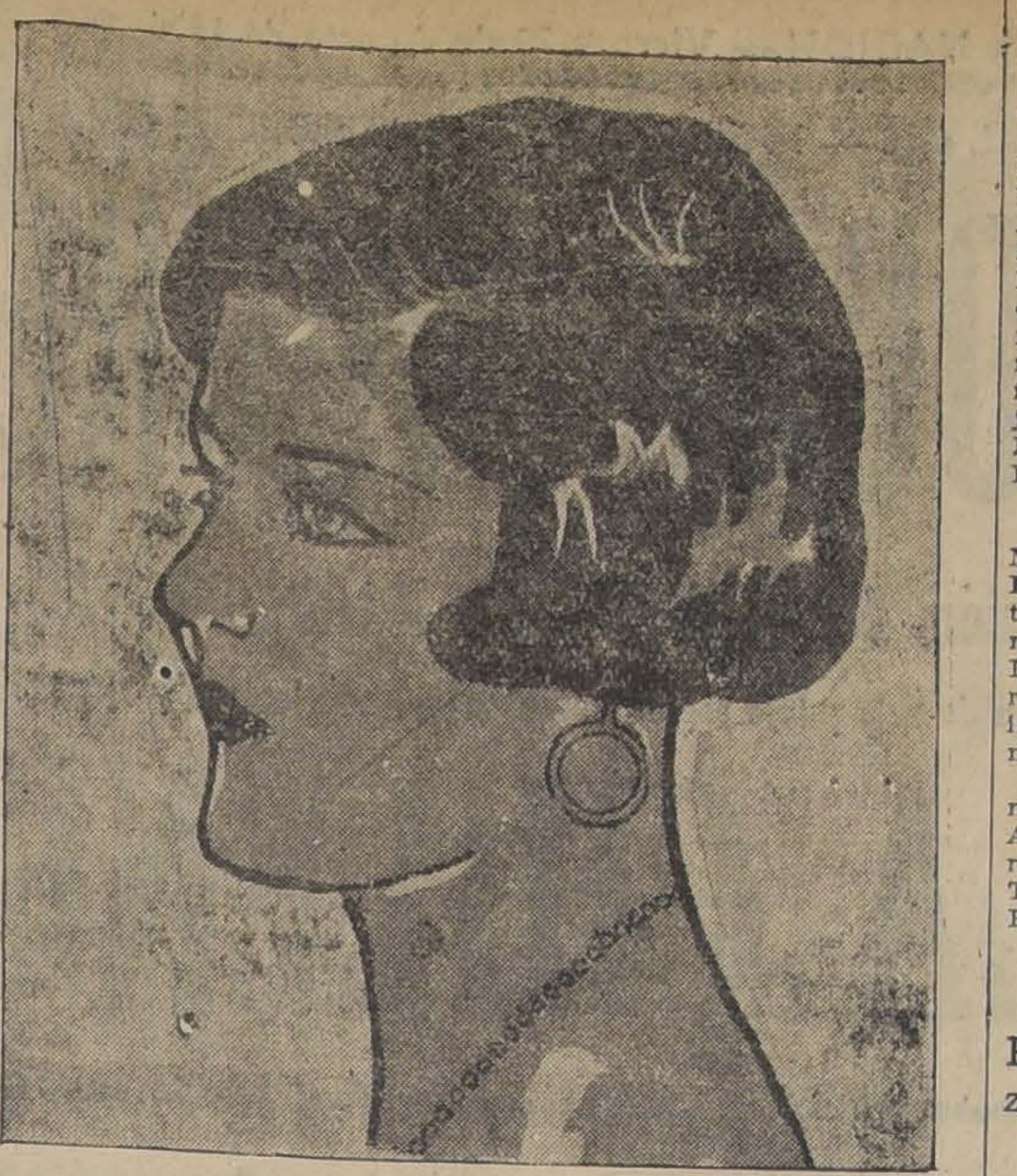

Señorita Blanca Correa Pereira, que el Miércoles próximo ofrecerá una recepción a un grupo de sus relaciones

CHARLESTON-PARTY. — Mañana dará a sus relaciones un Charleston-Party el señor Max Winbury.

ENFERMOS. — Enfermo de ciudado se halla el señor Charles Dittoor.

—Delicada de salud la señora Blanca Fierro de G. Huidobro.

—Continúa mejo el señor Agustín Risopatron M.

—Se acentúa la mejoría del señor Alamiro Montes.

—La señora María Luisa Mac-Clure de Edwards continúa en el mismo estado de gravedad.

—Se acentúa la mejoría de la señora Teresa Fernández de Tocornal.

—Enfermo de suma gravedad continúa el señor Gustavo Ried Silva.

—En el Pensionado del Salvador fué operada de apendicitis la señorita Olga Cabrera Ferreira, por los doctores González Campos, Castro y Díaz. Su estado es satisfactorio.

—Gravemente enfermo se encuentra el señor Juan Antonio Santa María Elizalde.

IN MEMORIAM. — Mañana Sábado 21 del presente se dirán misas por el descanso del alma del señor Carlos Tocornal Cruchaga, en la Parroquia de Santa Ana, a las 9 1|2 A. M.

VIAJEROS. — El señor Pascual Baburizza se ha dirigido a Valparaíso.

—Al mismo punto el señor Vicente Cordovich.

—A Concepción don Carlos Hoerning.

—Don Arturo Lyon ha partido a San Felipe.

—A Valparaíso se ha dirigido el señor Moisés Astoreca.

—A Osorno el señor Julio Jordan y señora.

—De Viña regresó la señorita Laura Polhamer Borgoño.

—Regresó de Quillota la señora M. Cristina Vicuña de Barros.

—En la primera quincena de Setiembre partirá a su hacienda en el norte don Sergio Irarrázaval Correa.

DOÑA JUANA AGÜERO DE PAZ. — A la avanzada edad de 90 años ha dejado de existir ayer en Valdivia esta respetable dama vinculada a una de las familias más distinguidas de esa ciudad.

Su intensa y laboriosa vida la dedicó por entero a los suyos, y a hacer el bien con la abnegación que caracteriza a las almas superiores.

Su muerte enluta a las familias Bianchi Paz, Anwanter Paz, Mumhm Agüero.

"SKENAY".— Mañana Sábado a las 6 P. M., en el Teatro Municipal se estrenará "Skenay", que constituye toda una novedad para nosotros, ya que se trata de un espectáculo compuesto de seis escenas de diferentes épocas y nacionalidades, interpretadas musicalmente por conocidos jóvenes y niñas de nuestra sociedad, quienes han querido llevar a las tablas sus facultades artísticas. El primer cuadro "A la oración", bosqueja un ambiente obrero argentino; la hora que los trabajadores buscan en los aires de su tierra, el olvido de la fatiga cuotidiana. "Los Guajiros" evocan con sus canciones toda la poesía del alma cubana tan ardiente y soñadora. "París qui chante" nos muestra el alma de la gran ciudad con sus cantares llenos de ése esprit inimitable de los parisienses. En el cuadro veneciano "La Rosa Roja" se evocan los amores románticos de princesas y arlequines. La "Estancia de Katerine Grigorieff" encierra toda la enfermiza melancolía del espíritu eslavo y el último cuadro "De la Tierra del Sol y de mi Tierra" nos muestra en sus cantos la alegría y los amores de chulos y manoles, junto a la gracia y melancolía de nuestros huasos. Los trajes y decorados han sido hechos en forma irreprochablemente artística.

LOS RESTOS DEL SEÑOR C. RAMON LOPEZ. — Hoy deben llegar a Santiago los restos mortales de don Clodomiro Ramón López, meritorio funcionario que sirvió durante largos años el cargo de Cónsul de Chile en New Castle on Times (Inglaterra), en cuyo desempeño falleció.

M U S I C A

EL TANGO - CANCION "RECORDANDO...", DE LA SEÑORA CORINA CIENFUEGOS DE HONORATO

Uno de los alicientes más simnáticos que tendrá la temporada que el Sábado próximo iniciará en la Sala Imperio La Chilenita, es, sin duda alguna, el estreno del tango de que es autora la señora Corina Cienfuegos de Honorato.

Hemos oído esta nueva producción de la señora Cienfuegos y no titubeamos en augurarle el más lisonjero de los éxitos. La música lánguida y acariciadora del tango argentino, tiene en "Recordando" (así se llama esta canción), una interpretación llena de gracia y encanto.

Pleno de sentimiento, ese tango evoca amores idos y en la letra hay aciertos tan felices como éste:

Los recuerdos son campanas
que desatando sus broches
tocan todas las mañanas
y tocan todas las noches...

Pronto ha de hacerse popular esta hermosa canción que sintetiza todas las nostalgias de la raza chilena, triste como todas las razas montañesas.

La Chilenita interpreta maravillosamente el sentimiento que la autora ha vertido en la música y letra de la obra.

El Domingo próximo se cantará por primera vez este tango, que es feliz augurio de nuevas producciones de la señora Cienfuegos.

Señora Corina Cienfuegos de H.

ELLOS TAMBIEN SE ADMIRAN
cuando ven un lindo pie calzado donde Morel, San Antonio 85.

CASA
de lujo, extensa, en la Alameda, especial para doctor, arriéndase $ 800.
BANDERA 195

JABON AMOUR DIVIN JUNOL
ES EL MAS SOLICITADO POR SU FRAGANCIA Y SUAVIDAD

APRENDA A BAILAR

Moderno, con distinción, elegancia y rápidamente, tal como se baila en Europa y N. América, con el as de la enseñanza: **JUAN VALERO**, el profesor de la high life. **Arte y lujo. Moda y éxito: Cueca Chilena Moderna.**

Estudio Selecto para familias. Cuatro salas. Comodidad y confort. Lecciones privadas. **CASTRO 706**

No más feas

La persona más fea se pondrá bonita al momento, usando la Maravillosa Leche de Rosas de Werck. Crema de la Reina de Hungría. Rojo Líquido de Werck, Leche Ideal de Werck y los fragancìosos polvos de la Reina de Hungría de Werck.

Pedirlos a Daube y Cía. y en todas las boticas de la República.
15-A

RECEPCIONES.—Con motivo de su onomástico, la señorita Elena Grez Irarrázaval convidó a tomar un té a un grupo de sus amigas.

Anotamos las siguientes niñas de nuestra sociedad.

Berta Figueroa Sánchez, Teresa Santa María Valdivieso, Rosa y Ximena Amunátegui Lecaros, Amelia Zañartu Bernales, Eugenia Balmaceda Lazcano, Eliana Phillips O., Anita Sanfuentes Echenique, Laura Pérez Covarrubias, Sara Cruzat Balmaceda, Raquel Barros Espinoza, Olga Sánchez Muñoz, Rebeca Pacheco Díaz, Maruja Vial Vergara, Ana Elizalde Mac-Clure, Luz Pacheco Díaz, Luz Balmaceda Alamos y varias otras.

MANIFESTACION AL INGENIERO SEÑOR RAMON VERGARA DONOSO. — Anoche se efectuó en el Club de la Unión, la manifestación que el personal de la Inspección Superior de Ferrocarriles le ofrecía a este distinguido ingeniero con motivo de su próxima partida a Europa.

Asistieron las siguientes personas: señores Marcos Orrego, Jorge Alessandri, Desiderio García, Ernesto Lira, Luis Adduard, Joaquín Tupper, Guillermo del Pedregal y Renato Gatica.

NOTAS DE ARTE

El Lunes, en la Sala Eyzaguirre, se inaugura la exposición de Toro

El Lunes a las 5.30 P. M. se inaugurará en la Sala Eyzaguirre la primera exposición que hace de sus obras el joven dibujante don Carlos Toro, que, desde estas páginas y las de nuestro colega "Los Tiempos", ha venido destacándose como un artista original y de recio temperamento.

Un conjunto de alrededor de setenta dibujos forma la presentación de este artista que cuenta ya con el aplauso y la estimación del público y recibirá en esta ocasión el fallo de la crítica de arte.

DISCOS

BAILABLES
NOVEDADES

Valencia (Cantado en castellano)
Pum Garibaldi
Fea
Langosta
Yo te bendigo
Amigaso
Mi viejo amor
O Katarina
Valencia (Orquesta)
Sombras
Besos y claveles
Saxofon humano
Oh París
Venga alegría
Noches en el bosque
Mi viejo amor
La hija del carcelero
Serenata galante
El templo de Venus
Silbando
Viejo rincón
Caminito del taller
Mi querido Agustín
Entra nomas
La garcón
Té para dos
Tango triste
Hortencia
Mano a mano

Y MUCHOS OTROS DE ACTUALIDAD

Casa CESAR RAU
— AHUMADA 31 —
Remitimos a provincias contra reembolso

HOY EL CONCIERTO DE YOLANDA GUTIERREZ EN EL MUNICIPAL

En nuestros círculos sociales y artísticos había gran interés por escucharla, después de su regreso de Europa, pues las transcripciones de elogiosas críticas de los diarios de Italia que en estas mismas columnas hemos publicado, nos permitían augurar para la joven cantante chilena las mejores glorias, dadas sus brillantes cualidades como artista y como cantante y su gran contracción al estudio, cualidades todas que la llevarían fácilmente al triunfo.

El maestro Contrucci, gentilmente se ha ofrecido a acompañar a la ya notable soprano ligero, que en breve ha de partir nuevamente al extranjero, en demanda de su porvenir artístico, que en el país del arte lírico le han augurado hermosamente.

Señorita Yolanda Gutiérrez

¿Qué muestra Vd. al reir? ¿Dientes que atraen, o Dientes que repelen? Si quiere Vd. tenerlos blancos y bellos, use
Pasta Esmaltina

LA TEMPORADA LIRICA OFICIAL

Las noticias que diariamente se reciben acerca de los artistas que componen la compañía lírica que actuará en el Municipal, son todas de primer orden, referentes a los altos merecimientos de los cantantes.

Todos ellos son artistas jóvenes y en plena posesión de sus medios vocales, estando todos en el apogeo de sus facultades y en camino de un mayor progreso que los llevará a ocupar los más altos sitiales de la escena lírica. Es así cómo por primera vez vemos en un elenco de nuestro primer teatro, nombres tan estimados en los círculos musicales europeos, como los de la Melis, María Zamboni, Luisa Hayes, Isabel Marengo, Gabriela Galli, Iva Pacetti, Giovani Chiaia, Angelo Minghetti, Armando Crabbe, Gaetano Viviani, Carlos Pagliabue, Ettore Casabianchi, Mansueto, Carnevale y nuestro gran cantante nacional Oscar Moebis.

La dirección general de los espectáculos la tendrá el maestro Sergio Failoni, la más legítima esperanza del arte musical italiano y el llamado a reemplazar al glorioso y viejo Toscanini en la dirección del Scala. Lo secundan en la concertación de las óperas los jóvenes maestros Federico del Cupolo y A. Costaguti y en el coro el maestro Bruno Mari.

Los coros que actuarán este año están formados por los mejores elementos de la Sociedad de Coristas Profesionales de Buenos Aires, entidad fundada en la capital del Plata para proporcionar a los teatros líricos los elementos más preparados en masas corales.

El cuerpo de baile será el de nuestra escuela municipal y que dirige el coreógrafo Jean Kawesky.

El abono se cerrará definitivamente el Jueves próximo, a las seis de la tarde, en la secretaría de la empresa concesionaria Salvati Farren de 10 a 1 P. M. y de 3 a 8 P. M.

La compañía llegará en dos partes, la primera, formada por los protagonistas de la ópera de estreno, llegará el Lunes en la noche y la otra parte en una combinación especial que arribará el Miércoles en la noche.

El estreno se efectuará impostergablemente el Sábado 28, dándose con toda seguridad "Andrea Chenier", la admirable obra de Giordano cantada por María Zamboni, tenor Chiaia y baritono Viviani.

INTERESANTE RECITAL DE ARPAS

En nuestras ediciones anteriores hemos dado algunos detalles del atrayente concierto que la señora Josefina P. de Grazioli dará en el Teatro Municipal el próximo Martes en la tarde.

Hemos sabido que las localidades en venta en la Casa Grimm y Kern, Ahumada esquina de Moneda, han tenido una demanda enorme, lo que nos permite creer que pronto han de agotarse, tal como ha sucedido en todos los recitales que anteriormente diera la señora Grazioli.

Damos a continuación el programa a que estará sujeto el recital a que hacemos referencia:

Primera parte

I. Grieg—Preludio y Rigaudon. De la Suite en estilo antiguo, para orquesta de cuerdas.

II. Hasselmans—Gitana, para arpa. Señorita Margarita Hobbins.

III. Zabel—Source, para arpa. Señorita Luisa Canales Pizarro.

IV. Thomas—Adagio y Allegro, del gran dúo para arpas. Señora Josefina P. de Grazioli y señorita Margarita Hobbins.

segunda parte

V. Saint-Saens— Fantasía, para arpa. Señora Josefina P. de Grazioli.

VI. Ravel—Introduzione y Allegro, original para arpa y cuarteto, flauta y clarinete. Solista: señora Grazioli.

VII. Haendel—Largo, para arpas por las señoritas: Sara Achurra A., Luisa Canales Pizarro, Rosario Concha Sotomayor, Adriana García de la Huerta Balmaceda, Zaira Grazioli Pellizzari, señora Josefina P. de Grazioli, señoritas Margarita Hobbins, Marta Letelier Llona, señora Teresa Llona de Salas, señoritas Filomena Salas Edwards, Teresa Tixier Ortiz y María Villalobos Arteaga, Inés Lazo Brenss, Luisa Toro Manríquez y orquesta de cuerdas.

18
Crema Encanto para la cara
M. R.

SE VENDE
una división para oficina con vidrios catedral.
NEW YORK 15

AZUCAR ALIMENTICIA SOXHLET
(A base de maltosa)

Los niños que se ven privados de ser alimentados con la leche materna, encontrarán en azúcar Soxhlet un excelente sustituto.

Agentes generales:
DAUBE Y CIA.
De venta en todas las boticas.

COCOA FRUTOS
M. R.
FRUTOS COCOA

El desayuno más nutritivo y el recomendado para niños, débiles y enfermos

EN VENTA EN TODOS LOS ALMACENES Y BOTICAS

Base: Cacao desgrasado.

NO OLVIDE QUE EN EL CURSO DEL MES PROXIMO PODRA USTED CONTAR EN SU CASA CON EL PRODUCTO

MILKO

(M. R.)

o sea con la leche desecada más pura y sana que es dable obtener.

Después de la buena leche materna, MILKO es el alimento soberano para devolver la salud y las fuerzas a los niños enfermos y para evitar muchos trastornos y enfermedades a los niños sanos.

Para las personas débiles o convalecientes, MILKO es un alimento de fácil digestión y de un gran poder nutritivo.

Exposición de Trajes y Pieles
recién llegadas de París, por el "Oropesa", en el **HOTEL VICTORIA**, toda la semana.
LUISA WILSON DE SYMON

Veronique

INAUGURACION
DE LA
GRAN CASA DE MODAS

TRAJES MODELOS
SOMBREROS IMPORTADOS

Bajos Edificio Díaz, Ahumada esquina Moneda y New York

Verdadera ocasión
PARA FABRICANTES CHICOS O GRANDES
EN $ 4,500 TODO EL LOTE
2 MAQUINAS ELECTRICAS DE CORBATAS.
1 BOBINADORA DE 18 BOBINAS.
1 MOTOR DE DOS CILINDROS.
1 MAQUINA DE PLIZAR.
1 MAQUINA DE CARBON, ELECTRICA Y MANO.
1 GRAN LOTE DE BOBINAS.
1 MAQUINA PARA MUESTRAS.
1 LOTE DE TRANSMISIONES.
Verlos: CARMEN N.o 715

La Reina de las Medias

Realiza todas las existencias en MEDIAS, CALCETINES, CORBATAS y PAÑUELOS, por fin de estación.

Nuestros precios no tienen parangón. Visítenos.

Ahumada 360 - Estado 270

ESPECIAL 6.30 — NOCHE 9.40, 5.a Y 6.a EXHIBICIONES DE LA TRIUNFAL PELICULA DE GRAN LUJO

IMPERIO LAS LOCAS NOCHES DE PARIS

CHILEAN CINEMA CORP.

Soberbia creación de BARBARA LA MARR, CONWAY TEARLE Y CHARLES DE ROCHE

Una visión de arte y lujo esplendoroso en que se vive una interesantísima y emocionada historia pasional

GRAN ORQUESTA GRAZIOLI

HOY

EN NOCTURNA SOLAMENTE DEBUT

LA CHILENITA

LAS CANCIONES MAS DE MODA Y NUMEROSOS ESTRENOS EN SANTIAGO

LA CHILENITA es la coupletista que goza de toda la simpatía de nuestro público. Después de sus temporadas en Santiago y provincias ha llegado el momento de consagraria ante el público refinado de nuestra capital. Esta consagración se verificará hoy en el teatro más elegante de Santiago.

LOS PROGRAMAS DE HOY

TEATROS

COMEDIA.— (Huérfanos 1180).— Compañía de Revistas Mexicanas.— Tarde: "México lindo" y "En tierra de Pancho Villa". Noche: "Lotería del amor" y "En tierra de Pancho Villa".

SANTIAGO.—(Merced 847).—Compañía Palmada.— Tarde: "Los guapos" y "La canción del trabajo". Noche: "Las delicias de Capua" y "El asembro de Damasco".

CINES

ALHAMBRA.— (San Antonio esquina Monjitas).— Tarde y noche: "Destino", por Lucy Doraine y Conrad Veigt.

AMERICAN CINEMA.— (Arturo Prat esquina de Alonso Ovalle).— En transformación.

APOLO.— (Victoria frente a Juan Vicuña).— Tarde y noche: "El engaño", por Pola Negri.

ATENAS.— (Maestranza 1035).— Tarde y noche: "La formación del hombre" y "El hombre sin alma", por William Russell.

AVENIDA.— (Vicuña Mackenna 624).— Tarde y noche: "La formación del hombre" y "Nuevamente socios", por Alexandre Carr y George Siney.

AVENIDA MATTA.— (Avenida Matta 618).— Tarde y noche: "Al fin vencida", por Tom Moore y Paulina Starke.

CINEMA STAR.— (Avenida Recoleta 3434).— Tarde y noche: "Jorgito Washington", por Wesley Barry.

COLISEO.— (Arturo Prat y Avenida Matta). — Próxima reapertura.

COLON.— (Plazuela Ecuador).— Tarde y noche: "La locura del baile", por Alma Rubens.

DELICIAS.— (Delicias esquina San Alfonso).— Tarde y noche: "Los millones desaparecidos", por William Fairbanks, y Programa Cómico.

DIECIOCHO.— Dieciocho 14).— Tarde y noche: "El triunfador", por Thomas Meighan.

ELECTRA.— (Catedral esquina Sotomayor).— Tarde y noche: "Por un cabello de mujer", por May Mac Avoy.

ESMERALDA.— (San Diego 1035).— En reconstrucción.

EXCELSIOR.— (Independencia 1070).— Tarde y noche: "La formación del hombre" y "El hombre sin alma", por William Russel.l

FRANKLIN.— (San Diego 2015).— Tarde y noche: "Cómo maté a mi hijo", por Pierre L'Hermite.

IMPERIAL.— (San Diego 1344).— Tarde y noche: "¿Tiene usted un fósforo", por Raymond Griffith" y "El Congreso Eucarístico de Chicago".

IMPERIO.— (Estado 239).— Tarde: "Las locas noches de París", por Bárbara La Marr. Noche: "Las locas noches de París" y La Chilenita.

INDEPENDENCIA.— (Independencia 373). — Tarde y noche: "No abandonéis a vuestras esposas", por Alma Rubens.

IRIS.— (Castro 130).— Tarde y noche: "El hermoso Brummel", por John Barrymore.

LATORRE.— (Delicias 3734).— Tarde y noche: "Don Quijote moderno", por Jack Hoxie.

MINERVA.— (Chacabuco 780).— Tarde y noche: "Nuevamente socios", por Alexandre Carr y George Sidney.

MUNDIAL.— (Plazuela Almagro).— Tarde y noche: "La locura del baile", por Alma Rubens.

ODEON.— (Barroso esquina San Pablo). — Tarde y noche: "Circe", por Mae Murray.

OLIMPIA.— (Huérfanos).— Tarde y noche: "La diosa verde", por Alice Joyce.

O'HIGGINS.— (San Pablo esquina Cumming). — Tarde y noche: "New York de noche", por Dorothy Gish y Rod La Roque.

POLITEAMA.— (Portal Edwards).— Tarde y noche: "Para amar y honrar", por Betty Compson.

PRINCIPAL.— (Ahumada 162).— Tarde y noche: "Genoveva de Lamartine" por Mlle. Myrga.

PROVIDENCIA.— (Avenida Manuel Montt 46).— Tarde y noche: "Las locas noches de París", por Bárbara La Marr.

REPUBLICA.— (Avenida República 239).— Tarde y noche: "Para amar y honrar", por Betty Compson.

ROGELIO UGARTE.— (Plaza Bogotá).— Tarde y noche: "Cómo maté a mi hijo", por Max Rieux y Sylvia Grey.

SETIEMBRE.— (Delicias 404).— Tarde y noche: "New York de noche", por Dorothy Gish y Rod La Roque.

SPLENDID.— (Huérfanos 1060).— Tarde y noche: "La mujer equivocada", por Evelyn Brent.

VICTORIA.— (Huérfanos esquina San Antonio).— Tarde y noche: "Orgullo de mujer", por Alice Joyce y Kenneth Harlam.

YUNGAY.— (Plaza Yungay).— Tarde y noche: "El hermoso Brummel", por John Barrymore.

EL COLISEO REABRIRA SUS PUERTAS CON LA COMPAÑIA DE OPERETAS RETES JARQUE

El Coliseo está actualmente sufriendo una transformación total en todas sus aposentadurías y en el escenario, que lo dejarán convertido en la sala más confortable y elegante y que sólo podrá paran gonarse con el Municicapl.

El palco escénico, cuya transformación ha tenido a su cargo la Sociedad de maquinistas teatrales no tendrá los clásicos puentes, sino un nuevo modelo de cordeles, a base de carretes movibles que permitirán las mutaciones instantáneas tan necesarias en la revista y en la opereta. La iluminación será modernísima y desparecerán también las clásicas sombras y laterales, para utilizar sólo reflectores y luces difusas.

El teatro será reabierto en los primeros días de Setiembre por el popular actor cómico Rogel Retes, artista que cuenta con la simpatía y el cariño del público del barrio Matta, Matadero y de Santiago en general.

Como tiple cantante irá nuestra compatriota Adriana Soler y como barítono José Vela, artistas que nuestro público conoce y aprecia. Otros elementos que integrarán el conjunto son Vicente arques, Antonio Rodríguez, José Muñoz, Andrés Sirvent, Rossina Ruiz y Rosa Hermo.

La Compañía Retes Jarque debutará en el Coliseo el 3 de Setiembre con una obra nueva para Santiago.

MAÑANA

Una grandiosa película que, además de su gran mérito artístico, ofrece la originalidad de estar interpretada por árabes y ser filmada en el mismo Mohgreb que aprendimos a amar en las admirables descripciones de Pierre Loti

IN' CH' ALLAH

— o —

EN EL PAIS DE ABD EL KRIM

Un argumento de gran actualidad que ofrece admirables visiones del desierto y de las viejas ciudades sarracenas. Creación del actor árabe

BRAHIM EL ADJEB

a quien acompañan las lindas estrellas

STACIA NAPIERKOWSKA Y FABIENNE FREA

UN ARGUMENTO ORIGINALISIMO QUE MUESTRA LAS COSTUMBRES ARABES Y NOS HACE CONOCER LAS MISTERIOSAS CIUDADES DE YRCHAD Y MATARKA

Teatro Santiago

VERMOUTH "LOS GUAPOS" Y "LA CANCION DEL TRABAJO".— NOCHE "LAS DELICIAS DE CAPUA" Y "EL ASOMBRO DE DAMASCO"

En la función de la tarde subirá a escena la bonita zarzuela en un acto y tres cuadros, original de Arniches y Jackson Veyan, música del maestro Jiménez, titulada "Los Guapos", en la que los artistas cómicos se anotan un franco éxito de hilaridad. Además, irá la comedia lírica "La canción del trabajo", en un acto y tres cuadros, original de José García Rufino y Antonio Illanes con música de López del Toro.

Para la función de la noche se han elegido la revista picaresca "Las delicias de Capúa" y la hermosa zarzuela "El asambro de Damasco", inspirada en un cuento de Las mil y una noches. Esta obra de Paso y Abati ha sido musicada brillantemente por el maestro Luna.

Teatro Comedia

VERMOUTH "MEXICO LINDO" Y "EN TIERRA DE PANCHO VILLA". — NOCHE "LOTERIA DEL AMOR" Y EN TIERRA DE PANCHO VILLA"

Los programas de hoy anuncian para la vermouth "México Lindo" y "En tierra de Pancho Villa". Esta revista se repetirá en la función de la noche y será precedida por "La lotería del amor".

HOY EN NOCTURNA DEL IMPERIO, DEBUT DE "LA CHILENITA"; EN LAS DOS FUNCIONES: "LAS LOCAS NOCHES DE PARIS", POR BARBARA LA MARR

La Chilenita, coupletista nacional que goza de grandes simpatías entre nuestro público, inicia hoy una corta temporada en las funciones nocturnas de la Sala Imperio. La Chilenita es una artista que ha actuado en esta capital en numerosas ocasiones, demostrando poseer verdadero temperamento artístico y espíritu de estudio y de selección escénica.

En las temporadas que ha realizado en Santiago, como en sus jiras por provincia ha sabido perfeccionarse y refinar su arte cada vez más.

En especial y noche se efectuarán las exhibiciones quinta y sexta de la grandiosa película titulada "Las locas noches de París" que ha tenido un éxito tan grandioso como merecido. Esta película es una verdadera maravilla de finura y de aristocracia. Su argumento es ligero, amable y sencillo, pero tiene un sello de distinción y de refinamiento que cautiva desde su primera escena. Este es uno de los grandes méritos de "Las locas noches de París"; el otro consiste en la calidad de sus intérpretes y el labor admirable que cada uno de ellos ha realizado. Bárbara La Marr aparece en todo el apogeo de su talento dramático y de su belleza. Esta tora, fina, elegantísima, esta genial actriz deja en el espíritu una impresión inolvidable. Conway Tearle es su merecido acompañante, pues hace un trabajo de suma energía, de elegante [illegible] que sólo un artista de su temperamento podía realizar. Charles de Roche se revela una vez más como un talento extraordinario y realiza un trabajo que, a pesar de su [illegible] verso, atrae por la forma [illegible] y elegante en que lo ha realizado. Otras figuras como Edna [illegible] Josie Sedgwick y Ben Lyon realizan también trabajos muy [illegible] bles. En suma todos los elementos cinematográficos contribuyen a hacer de "Las locas noches de París" una película soberbia que está valiosamente aumentada por la sincronización orquestal que ha realizado el aplaudido maestro Grazioli.

"ESPOSAS SOLTERAS", POR CORINE GRIFFITH Y MILTON SILLS EL LUNES EN EL SPLENDID

"Esposas solteras", este sólo título es un contrasentido monstruoso que sólo puede explicarse en este siglo epiléptico del jazz y el charleton. "Lo que Dios unió", no lo separa el "hombre", se le dice a los contrayentes en la hora del matrimonio, Sin embargo, cuántas, cuántas son las esposas solteras que arrastran la atroz monotonía de sus días equivocados en una profunda y desoladora desilusión! Casi todos los maridos del mundo tienen la culpa de que sus esposas continúen tan "solteras" como antes de casadas. Olvidan que a una mujer no puede tratársele como a un objeto inanimado; olvidan que una esposa es un ser vivo, un ser indefenso al cual deben destinar todos sus cuidados, todos sus desvelos.

Casi todas las casadas del mundo pierden miserablemente su tiempo al ser delicadas, finas y sentimentales con maridos que tienen un corazón de piedra y una insensibilidad de roca. Contra el mal carácter, contra las manías de un hombre puede lucharse; contra su indiferencia, contra su abandono, no hay lucha posible!

Esta es una de las desgarradoras conclusiones a que llega este admirable drama que interpretan la bellísima mujer y la prodigiosa artista Corinne Griffith. Milton Sills, en otro rol lleno de emoción y de intensidad.

EN EL PROVIDENCIA: "LAS LOCAS NOCHES DE PARIS", DE BARBARA LA MARR

Hoy el Providencia inaugura su primer Viernes social, con un programa extraordinario de cine y de números musicales por la orquesta del maestro Bubert.

La cinta que se presentará será la hermosa producción "Las locas noches de París", brillante exponente de arte y en el cual hace su más estupenda creación la bellísima actriz que se llamó Bárbara La Marr y que para desgracia de la cinematografía falleció prematuramente.

"Las locas noches de París" es un trabajo que nos muestra todo el encanto y alegría de la ciudad con sus cabarets y su vida de placer y alegría. Allí en ese ambiente único de mundo, una mujer apasionada encontró a tiempo un hombre que supo inculcarle [illegible] en la vida, logrando así coronarse como la reina de París.

Protagonistas de "Las locas noches de París", son Bárbara La Marr, secundada por los galanes Charles de Roche y Conway Tearle, artistas inteligentes y de gran simpatía.

EN EL MUNDIAL Y COLON: "LA LOCURA DEL BAILE"; EN EL DELICIAS CUATRO ESTRENOS

Mundial y Colón, dan a conocer la extraordinaria producción que muestra los peligros de la danza lujuriosa, "La locura del baile". Interpretan esta admirable y conmovedora visión Alma Rubens, Madge Bellamy y George O'Brien.

Esta funciones empezarán a las 6.15 y 9.30.

Delicias, a las 6.15 y 9.30 ofrece a su público la segunda y apasionante función de la novela de la intrepidez, del valor y las aventuras sorprendentes y que lleva por título "Los millones desaparecidos".

A continuación va un estupendo programa có-ilco, verdadera fiesta de risa continuada, compuesto de las siguientes atracciones: "La suegra y la luna de miel", creación de Charles Ring; "La fiesta de los huérfanos", por Buster y "La segunda hipoteca", por Arturo [illegible] Además el Noticiario No 44.

EN EL AVENIDA: "LA FORMACION DEL HOMBRE" Y "NUEVAMENTE SOCIOS"

Dos películas de singular atracción presenta en sus funciones de hoy esta sala. Estrenará la notable película científica, titulada "La formación del hombre", cinematografía del maravilloso proceso de la fecundación y del desarrollo de los seres en su vida intra-uterina. Es esta una cinta que ha sido editada bajo el patrocinio de altas autoridades médicas alemanas, y que debe ser vista por novios y esposos para que se den cuenta de cómo pueden llegar a ser padres.

A continuación se presenta la regia producción cómico-sentimental titulada "Nuevamente socios", en la que se agotan todos los recursos de la gracia y la risa.

EL BRASIL ESTRENA HOY: "AL FIN VENCIDA", POR UN ELENCO DE ESTRELLAS

"Al fin vencida', es una de las más leídas novelas de Jack London. Es interpretada por un elenco todo de estrellas en el cual figuran Paulina Starke, Tom Moore, Wallace Beery y Raymond Hatton. Es un argumento esencialmente [illegible] te, hecho al gusto de los que buscan en el cine unas horas de sano esparcimiento.

—Mañana se estrena "[illegible] de noche".

UN RICO TIPO...!

CONOZCALO EL

MARTES 24

EN LOS TEATROS

Setiembre y Brasil

SE LLAMA

PHILLIP COLLIN

Y ACTUA EN

UN MATRIMONIO INTERINO

ufa

ATENAS y EXCELSIOR HOY LA FORMACION DEL HOMBRE

ESPECIAL Y NOCHE

Cinematografía del maravilloso proceso de la fecundación. Cómo se juntan los gérmenes masculinos y femeninos a impulso del amor. El origen de la vida. Los motivos por qué nacen hombres o mujeres

$ 3 SPLENDID

Dirección MAX GLÜCKSMANN

El cine de la concurrencia más selecta.

ORQUESTA: A. CARVAJAL

HOY

6.30 Y 9.45.— GRAN ESTRENO DE UN DRAMA PASIONAL:

La Mujer Equivocada $ 3

Creación de la hermosa EVELYN BRENT

LUNES

LA PELICULA QUE TODO SANTIAGO CONTEMPLARA EMOCIONADO:

Esposas SOLTERAS

ADQUIERA HOY MISMO SU LOCALIDAD NUMERADA ES un BUEN CONSEJO

La sublime creación de la hermosa y genial y del mejor actor del Siglo XX:

CORINNE GRIFFITH - MILTON SILLS

EL ETERNO PROBLEMA QUE SE RAN EL HOMBRE Y LA MUJER POR LOS SIGLOS DE LOS SIGLOS

Entre las obras humanas labradas únicamente con trozos del corazón, es ésta la única película que responde a un concepto preciso de la emotividad subgetiva y al gran calor de sinceridad perdurable con que toda grande obra dramática subsiste en el tiempo y el espacio.

Llamamos la atención sobre el sello de este film 'First National Atraction' la productora de los grandes fotodramas.

EXCLUSIVIDAD: MAX GLÜCKSMANN

PPLITEAMA Y REPUBLICA

6.30 y 9.30.— Estreno de la magna super-produc ción PARAMOUNT ' gemela de "EL HALCON DE LOS MARES"

Para Amar y Honrar

Notable creación de loseminentes artistas BETTHY COMPSON y BERT LYTELL

ODEON

6.30 Y 9.30.— A PRECIOS POPULARES

La más bella creación de la divina MAE MURRAY:

CIRCE

ELECTRA

6.30 y 9.30.— Estreno de la emocionante comedia policial, por THEODORO ROBERTS y la linda MAY MAC AVOY.

POR UN PELO DE MUJER

LA NOVELA MAS BELLA DEL CELEBRE AUTOR DE LA "LA ATLANTIDA" Y "KOENIGSMARK"

PIERRE BENOIT

INTERPRETADA POR LOS MAS PRESTIGIADOS ARTISTAS DE LA COMEDIE FRANCAISE

LA CASTELLANA DEL LIBANO

LA ESTRENARA EL **VIERNES 27 EL PRINCIPAL**

EL MAS BELLO Y APASIONANTE DRAMA DE AMOR DESARROLLADO EN LA SIRIA EXOTICA Y MISTERIOSA

Exclusividad: Consortium Cinematográfico de Chile

AVENIDA

6.20. — HOY. — 9.30

Estreno de la notable producción científica

LA FORMACION DEL HOMBRE

No apta para menores

Además: La regocijada y sensacional producción de Artistas Unidos:

"Nuevamente Socios

PROVIDENCIA

6.30. — HOY. — 9.30

1.er VIERNES DE MODA

dedicado especialmente a las distinguidas damas de Providencia, Pedro de Valdivia y Los Leones.

Estreno de la brillante super - producción dramática:

Las locas Noches de París

CREACION DE LA BELLISIMA ACTRIZ **BARBARA LA MARR**

Espléndido programa musical por la ORQUESTA BUBERT

OBSEQUIOS, REGALOS, SORPRESAS A LAS DAMAS

HOY LA ITALO-CHILENA ESTRENARA EN EL PRINCIPAL EL ACONTECIMIENTO DEL CINE FRANCES "GENOVEVA" DE LAMARTINE

En el Principal se estrenará hoy una obra que está llamada a conmover profundamente los espíritus sensibles a las manifestaciones de arte puro y que llegan directamente al corazón.

Esta obra que pertenece al material extraordinario de arte de la Casa Gaumont, está inspirada en el más sublime de los poemas de Lamartine, el gran poeta francés, cuyos versos suaves e impregnados de sentimiento son todavía y lo serán mientras haya almas sensibles, la más alta expresión de la ternura y del amor en la poesía.

EL ARGUMENTO

"Genoveva", es el poema del sentimiento y en él Lamartine, espíritu sensible y que había aprendido a comprender a los buenos y a los humildes, vació todas las exquisiteces de su alma romántica y enamorada.

Sus amores con esa mujer única que se llamó Julia Chrales y a quien él ha cantado en esos versos únicos por su factura maravillosa, Elvira, le dieron toda la visión del dolor de las almas buenas que en la renunciación a los goces materiales y en el sacrificio encuentran la verdadera senda de la felicidad espiritual.

"Genoveva" es la historia de la vida de una mujer buena, hermosa y pura que sacrifica su vida por la felicidad de su hermanita, de quien ella es el único sostén y ayuda en la vida.

Por ella lucha y sacrifica su matrimonio con el hombre amado, por ella también es rechazada del pueblo y castigada por creerla una mujer adúltera que abandona su hijo en el torno de la Casa de Huérfanos y en fin por ella pasa una vía crucis que culmina en el dolor de ver muerta a esa niña que ella amó con todas las ternuras y los amores de una madre. Y todo esto sólo como un homenaje de su cariño por su madre quien le dejó como herencia en la vida su hermana y un crucifijo que le arrancaron esta hermosa frase de dolor y de angustia: "¡Símbolo dos veces santo, de una imagen moribunda! ¡Imagen de mi Dios!"

Genoveva, en su tragedia dolorosa que aprisiona el alma y lo conmueve hasta el infinito, va culminando en emoción, suave y delicada, sin brusquedades que quiebren la tonalidad de encanto y fluidez plácida de sus escenas. Ella es el símbolo de la mujer honrada, que lucha por la existencia y que lo sacrifica todo por el bienestar de los demás. Por esto esta obra está dedicada a todas las mujeres que han amado o aman y que tienen corazón. Ella va dirigida a las madres, a las hijas, a las esposas, hermanas, novias y a las pobrecitas que no han tenido la felicidad de conocer un hogar ni el cariño de la madre...

LA PROTAGONISTA

Protagonista de "Genoveva" es Mlle. Myrga, artista de la Comedia Francesa y que se ha especializado en los tipos suaves creados por Lamartine y aquí supera en emoción y delicadeza interpretativa a su creación de Jocelyn.

Mlle. Myrga, da al tipo de Genoveva todo el encanto emocional de esa mujer estupenda de belleza espiritual. En su personaje no hay una línea que haga perder la tonalidad de bondad y cariño que irradia a su alrededor.

EL DIRECTOR

Esta cinta, admirable por todos sus aspectos, necesitaba que fuera dirigida por un cerebro poderoso y comprensivo y que supiera dar su verdadera interpretación a los sentimientos de Lamartine y de ahí que la Gaumont exigiera que "Genoveva" fuera puesta en escena y dirigida por su propio director artístico, M. León Poirier, que siempre había tenido la supervigilancia de todas las obras Gaumont, aquí dirigió personalmente la obra, dándole los matices y el colorido requerido por la genial producción de Lamartine.

LA MUSICA

Para acompañar esta obra y darle el realce necesario, el maestro Félix Gómez ha preparado una magnífica e inteligente sincronización musical hecha a base de las obras de mayor sentimiento de los compositores románticos más destacados de Francia, Alemania e Italia.

El programa musical completo es el siguiente:

Benj. Godard. Jocelyn. Berceusse; E. Mac.-Dowell. Poeme Erótique. Capriccio; George Bizet. Farandole. L'Arlessienne; George Bizet. Adaghietto. 1.a parte; J. Massenet. Bajos los Thylos. Intermezzo; C. Saint-Sâenz. Serenade. Capriccio; J. Massenet. Marcha. Escenas Alsacianas; C. Debussy. Crepúsculo. Capriccio; X. Leroux. Le Nile. Romanza; L. van Beethoven Adagio. Sonata Claro de Luna; C. Saint-Sâenz. Le cigne. Melodía; Max Regis. Canción de Cuna. Berceusse; Fed. Chopin. Preludio en Re b. Gota de Agua; Ed. Grieg. La Primavera. Capriccio; Benj. Godard. Jocelyn. Berceusse; G. Bizet. Intermedio. L'Arlessienne. (2a parte).

TEATRO DE LA COMEDIA

EMPRESA ERNESTO BOUQUET

Compañía de Revistas Mexicanas

LUISA AROZAMENA

HOY — VIERNES 20 — HOY

Vermouth a las 6. Grandioso éxito

MEXICO LINDO EN TIERRA DE PANCHO VILLA

Noche a las 9.30. Notable programa:

LA LOTERIA DEL AMOR EN TIERRA DE PANCHO VILLA

Sábado estreno nacional: **Adelante con los Paroles**, de Cariola y Torrens.

FRANKLIN

Este simpático teatro que se ve día a día muy concurrido por gran público, que atrae su selecto material de estrenos y sus comodidades y buena orquesta, estrena hoy la gran producción francesa "Cómo maté a mi hijo", adaptación de una famosa novela de Pierre L'Hernite.

CINEMA STAR CHILEAN CINEMA CORP. HOY

Especial y noche, estreno de la divertidísima comedia

Jorgito Washington

Por WESLEY BARRY y GERTRUDE OLINSTEAD

EN ESPECIAL Y NOCHE DEL SPLENDID: "LA MUJER EQUIVOCADA", POR EVELYN BRENT Y MALCOLM MAC-GREGOR

En sus funciones de moda de hoy esta sala estrenará una bella y sentida comedia "Robertson-Colé", cuyas impresionantes situaciones y delicada intensidad emocional están compendiadas en el significativo título de "La mujer equivocada".

En esta bella y emocionada novela vemos a una muchacha que había crecido en el fango del vicio sin darse cuenta que existía el sol ni la luz, hasta el día en que topó con un anciano que había sido lo misma que ella y que por eso lo comprendía todo y lo perdonaba todo.

Evelyn Brent hace una creación perfecta del rol de la muchacha que no supo lo que era el Bien hasta que no lo aprendió de boca de un anciano y entre los brazos de un gallardo muchacho que es aquí "Malcolm Mac Gregor, siendo el anciano William Mong.

"La mujer equivocada" es una comedia de una intensidad dramática tan fina y tan emocionante que la harán obtener todo el favor del exigente y cultísimo público que todos los Viernes hace de la función de especial del "Splendid" el "rendez-vous" de nuestra mejor sociedad.

HOY EN EL VICTORIA: "ORGULLO DE MUJER", TRIUNFAL CREACION DRAMATICA DE ALYCE JOYCE Y KENNETH HARLAM

Accediendo a la petición reiterada de numerosas familias que no alcanzaron a obtener entradas el Domingo por haberse agotado ántes de las 12 M., la dirección del teatro Victoria ha decidido hacer dos nuevas exhibiciones de "Orgullo de mujer", la gran creación dramática que se estrenó ese día con éxito estridente. Los elogios a esta producción han sido tan sinceros y tanto el entusiasmo de los que la presenciaron, que el público ha llegado en gran número a solicitar estas nuevas exhibiciones de la cinta.

Alyce Joyce, artista elegante, de figura hermosa y distinguida y de temperamento dramático superior, hace el rol principal en esta producción. Es la niña noble, orgullosa, altiva a quien sus padres van a casar para levantar su casa. Es ella la muchacha que no puede resistir a este sacrificio y prefiere irse sola a lugares muy lejanos con un aviador desconocido a quien confía su vida y su futuro. Kenneth Harlar, galán muy simpático, varonil y expresivo, encarna el rol del aviador aventurero que vive alejado de la sociedad por una gran decepción.

La obra se repetirá hoy en las dos funciones con el programa musical de su estreno.

TEATRO SANTIAGO

EMPRESA ERNESTO BOUQUET

Compañía Española de Zarzuelas

JOSE PALMADA

HOY — VIERNES 20 — HOY

Vermouth a las 6.15. Bonito programa:

LOS GUAPOS — LA CANCION DEL TRABAJO

Noche, a las 9.30. Gran éxito:

LAS DELICIAS DE CAPUA — EL ASOMBRO DE DAMASCO

Mañana estreno de la revista Que es gran Barcelona!

MINERVA

HOY: 6.30 — 9.30

Estreno de la regocijada y sensacional comedia de los Artistas Unidos:

NUEVAMENTE SOCIOS

Creación del simpático actor de moda:

RAYMOND GRIFFITH

HOY 6.30 - 9.40.— GRANDIOSA REPRISE A PEDIDO GENERAL.— LOCALIDADES EN VENTA DESDE LAS 10 A. M.

VICTORIA

EL CINE PREDILECTO DE LA SOCIEDAD POR SU CONFORT Y PORQUE PRESENTA EL PROGRAMA DE ESPECTACULOS MAS SELECTO Y VARIADO

ALICE JOYCE y KENNETH HARLAM en

Orgullo de Mujer

VIBRANTE DRAMA DE AMOR, DESARROLLADO EN EXOTICOS AMBIENTES.

LA MUJER ALTIVA Y ORGULLOSA FRENTE AL HOMBRE DE CARACTER INDOMABLE, DECEPCIONADO DE LOS CONVENCIONALISMOS SOCIALES

HOY **$ 3. 20**

PRODUCCION NEW YORK FILM EXCHANGE.— SOLO PARA MAYORES DE 15 AÑOS.

MAÑANA: ESTRENO PARAMOUNT

THOMAS MEIGHAN y VIRGINIA VALLI

EN LA HERMOSA NOVELA PASIONAL Y DE HONDA INTRIGA

El Sentenciado

Principal

HOY

FRANCISCO Y FELIX SANFUENTES SMITH

Especial y Noche

Localidades numeradas para ambas funciones, en venta desde las 10 A. M., en la boletería, que no se cerrará en todo el día.

Vista que la censura ha declarado no apta para menores de 15 abriles.

Sólo la dará en el centro el

PRINCIPAL

El Magno Acontecimiento del Cine en 1926

LA PELICULA GLORIA DEL ARTE FRANCES

"GENOVEVA" DE LAMARTINE

SUPER-PRODUCCION GAUMONT. EXCLUSIVIDAD CIA. CINEMAT. ITALO CHILENA

UD. DEBE VER "GENOVEVA" DE LAMARTINE, POR QUE

ES LA MAS GRANDE super-producción GAUMONT, o sea la obra maestra de la primera manufactura francesa.

DE TODA la producción de LAMARTINE, ninguna tiene el encanto y la emoción tierna de este maravilloso poema del sentimiento y del sacrificio.

LAMARTINE, el poeta sentimental por excelencia, en este poema dió todo el esplendor maravilloso de su genio.

Mlle MYRGA, la gran actriz francesa, es su intérprete admirable, ella también lo fué de "JOCELYN".

LEON POIRIER, el Director Francés de más fama, quien fuera el director de "Jocelyn" y "El Pensador", lo ha sido también de ella.

NADIE DEJARA DE LLORAR, profundamente conmovido, con sus sublimes escenas y argumento de interés extraordinario.

PORQUE SUS ESCENAS se desarrollan en los mismos sitios que conoció el poeta, los encantadores paisajes de la Región de los Alpes, junto al lago Bourget, que cantó en versos sublimes.

CUANDO el Principal anuncia una verdadera super-producción es porque lo es. Recuerde usted "La Tragedia de los Habsburgos" y "Maciste en los Infiernos", y nos encontrará razón.

USTED, SU MADRE, SU ESPOSA, su novia, su amiga, todas verán extasiadas, y más de una vez, este sublime poema de belleza infinita y arte máximo, que refleja el calvario de una mujer buena y pura que sacrificó su vida, su amor y su honra por la felicidad de los suyos.

SUFRIRA, SE EMOCIONARA, hondamente, como jamás lo ha sido por espectáculo alguno.

LA ORQUESTA del profesor FELIX GOMEZ ejecutará música especialmente sincronizada a las tristes, desgarradoras escenas de la obra.

PORQUE. EN, FIN, ESTARA TODO SANTIAGO HOY EN EL PRINCIPAL.

TEATRO "IRIS" CASTRO 130 Teléf. Ingl. 3766 HOY TARDE Y NOCHE EL HERMOSO BRUMMEL

Mañana: Estreno nacional: "Adelante con los Faroles", de Cariola y Torrens - TEATRO COMEDI

T. Independencia-No Abandonéis Vuestras Esposas POR ALMA RUBENS || **Franklin** COMO MAT A MI HIJO

"NEW YORK DE NOCHE", EN LOS TEATROS SETIEMBRE Y O'HIGGINS

Una linda película de la Paramount es "New York de noche", obra que se estrenará hoy en los teatros Setiembre y O'Higgins. Interpretada por Dorothy Gish, Rod La Rocque, Ernest Torrence y George Hackathorne, desarrolla un tema de ambiente nocturno de New York. Broadway con sus alegres cabarest y sus teatros sirve de escenario a las principales escenas. Rod es el padre que se opone porque no ha podido olvidar unas solemnes calabazas que le dió una muchacha neoyorkina, allá por sus tiempos mozos.

Pero el muchacho insiste y el padre no tiene otro medio de hacerlo pasar malos ratos que ponerse de acuerdo con un amigo neoyorkino para que jueguen malas pasadas en forma que vaya a parar a la cárcel.

PROXIMOS ESTRENOS

SE APROXIMA LA RACHA OPTIMISTA CON EL ACERCAMIENTO DEL ESTRENO COMICO POR EXCELENCIA: "EL HOMBRE MOSCA", DE HAROLD LLOYD

Dejémonos de tonterías. A secar todo el mundo sus lágrimas, a olvidar pesares y duelos, a dejar los pañuelos de mano muy lejos de la idea. Una brisa perfumada y persistente, precursora de la Primavera que viene en camino, empezará a barrer con todos los funerarios gestos y con las actitudes jeremíacas. A reir, a sacudir el cuerpo de punta a cabo con una carcajada más eficaz que todos los alcaloides y que todos los excitantes escondidos en el vino añejo y en los ojos oscuros de bellas mujeres. A reir hasta el hartazgo, hasta la saciedad, hasta que suene la campana y nos tiren el paño, la esponja o 1 oque sea.

"El Hombre Mosca" habla este lenguaje de la vida que vibra y Harold Lloyd, metido entre las alas del insecto, se pone a tono para que tal incitación a la alegría, a la frivolidad simpática e inofensiva, adquiera la mayor eficacia posible.

El zumbido de esta mosca nos transportará a las cálidas y vívidas horas de un estío delicioso, durante las cuales entornamos los párpados pletóricos de sangre, de juventud, de encantamiento.

La racha precursora de días alegres se aproxima con el acercamiento del magno estreno cómico que la Paramount prepara en el Teatro Victoria para el Miércoles 25 del presente.

'UN MATRIMONIO INTERINO", HARA VER COMO MANEJABA SUS FINANZAS UN GRAN DUQUE

HARRY LIEDTKE en:
El "Favorito" del público.
MATRIMONIO INTERINO

Los millonarios pasan por lo general grandes dolores de cabeza con el manejo de sus finanzas, pero Harry Liedtke en su papel de Gran Duque de la película Ufa "Un matrimonio interino...", no se preocupa ni mucho ni poco por el estado desastroso de su hacienda y deja correr la bola en la más deliciosa de las inconsciencias. Acostumbrado al lujo y a la gran vida, deja los pequeños menesteres materiales al cuidado de sus servidores, que se devanan los sesos viendo la manera de salvarlo del desastre. Pero el Gran Duque parece empeñado en consumar su ruina y la de los suyos, pues cuando una medida salvadora está a punto de ser puesta en práctica, una nueva maniobra del gran señor lo echa todo a rodar y vuelven de nuevo las angustias y los apuros. Estas incidencias dan lugar a una serie de escenas de comicidad fina y amable, en las cuales la nota amorosa tiene un papel preponderante a cargo de la bella artista Mady Christians, que ha puesto su elegancia parisiense y su figura arrogante y cautivadora, al servicio de la Ufa, para hacer triunfar esta cinta.

SETIEMBRE Y O'HIGGINS

HOY, vermouth y noche. PLATEA: $ 2.10

New York de Noche

por DOROTHY GISH y ROD LA ROCQUE

BRASIL

HOY: PLATEA $ 2.10

AL FIN VENCIDA

Novela de JACK LONDON

DOMINGO: EL BAILARIN DE MI MUJER

"La envenenadora"

En los primeros días del próximo mes se exhibirá en los principales teatros de la capital la nueva producción de la Rosario Film, la película nacional "La Envenenadora".

Esta cinta, que está filmada con todo lujo, está llamada a despertar enorme entusiasmo entre los aficionados al cine.

Ida Rubí, protagonista de la película "La Envenenada"

Hilda Blanchetean e Ida Rubí, son las principales protagonistas de esta película. La parte técnica ha estado a cargo del acreditado cameraman nacional don René Berthelon.

"AQUELLOS QUE BAILAN", EL PROXIMO MIERCOLES DE MODA EN EL IMPERIO

La serie de grandes estrenos que la Sala Imperio presenta en sus funciones de los Miércoles de moda se verá enriquecida con la gran producción First National titulada "Aquellos que bailan", una de las últimas películas que se produjeron bajo la dirección del célebre metteur en scene Thos H. Ince, fallecido hace poco. "Aquellos que bailan" contiene un argumento adaptado de la novela "Those who dance", de George Kills Turner, cuya adaptación ha resultado uno de los triunfos más positivos del celebrado Ince.

Los principales intérpretes son Blanche Sweet, quien ha creado un maravilloso papel de hermana abnegada que ha dado notas muy recias en el rol de perversa, Bessie Love, siempre admirable y apasionada y Warner Baxter, actor que crea un papel muy interesante.

"Himeneo", el próximo Domingo en el Imperio

La gran película social que la Sala Imperio estrenará en sus funciones del próximo Domingo lleva el sugestivo título de "Himeneo" y es una de esas cintas que la casa Warner Bross ha realizado con objeto de estudiar los distintos problemas del matrimonio. El interés de su argumento se ve realzado con escenas brillantes, reales y sentidas en que podemos seguir el desarrollo de la vida de un joven matrimonio que tiene que sufrir la escasez de dinero y las acechanzas de algunos amigos demasiado alegres. Los principales protagonistas del film son: el simpático Monte Blue, actor que goza entre nosotros de gran prestigio, la hermosa actriz Berverly Bayne, el gordito Willard y Louis que acaba de triunfar en el papel de Príncipe de Gales en "El hermoso Brummel" y John Roche, otro actor de gran prestigio.

BABY PEGGY REAPARECERA EL DOMINGO EN "EL TIO SOLTERO"

Gran entusiasmo ha despertado entre los niños y las madres de familia el anuncio de una nueva producción de Pirulita, sobre todo, porque preceden a esta cinta excelentes referencias que la califican como la obra maestra de la adorable Baby Peggy. Se titula "El tío soltero" y pertenece a la New York Film Exchange, casa distribuidora que presentó no ha mucho con éxito estupendo "El Capitán Lucero". En esta película se narran las aventuras de dos niños traviesos que hacen pasar sustos enormes a sus padres y a su tío soltero, un señor que se ha permitido escribir nada menos que un tratado sobre puericultura y educación de los niños.

Baby Peggy hace un trabajo prodigioso en 'El tío soltero'. Su simpatía y la gracia que [illegible] zan a esta diminuta artista [illegible] el rol de la muchacha [illegible] detallando en forma admirable pasajes cómicos o las escenas [illegible] cionantes.

"LA CASTELLANA DEL LIBANO", EL GRAN ESPECTACULO ARTISTICO DE LA SEMANA PROXIMA EN EL PRINCIPAL

El Viernes de la semana venidera el Teatro Principal, que se está particularizando con la presentación de las mejores producciones de arte europeo, estrenará una soberbia realización cinematográfica de la conocida novela de Pierre Benoit "La Castellana del Líbano".

Conocida de nuestro público es la literatura inquieta y fantástica de este novelista moderno, que con originalidades del innovador ha dado nuevos horizontes a la literatura, haciéndola más amena y dejándose llevar de su poderosa fantasía.

En "La Castellana del Líbano", el célebre novelista ha realizado su obra maestra. Argumento fuertemente trazado, dentro de tonalidades modernas y multicolores. desarrollo rápido, caracteres marcados con magistrales pinceladas, acción pasional avasalladora, ambientes fascinadores, paisajes brillantes que impresionan al espectador como fuerzas imponderables, tales son los principales méritos de "La Castellana del Líbano".

El Consortium Cinematográfico de Chile ha traído a Chile esta grandiosa producción mediante estupendos desembolsos y ha [illegible] presentarla en el Teatro Principal el Viernes próximo con un programa de música extraordinaria que será sincronizado especialmente por el maestro don Félix Gómez.

Arlette Marchal, la seductora actriz francesa, de cuerpo [illegible] y ademanes enloquecedores, es protagonista de "La Castellana del Líbano", grandes artistas franceses la secundan haciendo de esta una maravilla de interpretación.

"LA MARCA DE CAIN", PRODUCCION FOX POR JOHN GILBERT Y EVELYN BRENT

Entre las producciones de John Gilbert estrenadas esta temporada, es "La marca de Caín" sin duda la que posee mejores elementos para conseguir una franca aceptación del público. Trama interesante, no exenta de sentimentalismo bien llevado, interés creciente en el desarrollo rápido y variado del emocionante argumento, que abre la acción planteando un extraño conflicto de misterio y de amor, con un enigmático crimen de por medio y un noviazgo cortado de improviso.

El protagonista, que encarna John Gilbert, con gran desenvoltura y simpatía, es un excelente [illegible] un poco iluso y romántico, [illegible] de un abnegado corazón, que envuelto en una canallesca [illegible] la cual logra libertarse a [illegible] de audacia y habilidad.

"La marca de Caín" se estrenará el próximo Martes 23 en el T[illegible]

PASADO MAÑANA EN EL SPLENDID: "EL SENDERO SOLITARIO" POR ANTONIO MORENO

Para sus clásicas funciones de moda esta sala del centro anuncia un estreno de excepcionales condiciones que está llamado a obtener todo un éxito. Nos referimos a "El sendero solitario", una nueva Paramount de la exclusividad de Max Glückmann.

Es la curiosa novela de una muchachita semi-salvaje que vivía en una región agreste y perdida, pero que todas las tardes suspiraba frente al horizonte soñando con las ciudades que no había de ver nunca hasta el día en que sintió latir su corazón frente a un apuesto extranjero que venía a civilizar esa región.

El amó a esta muchachita salvaje, que soñaba con el mundo civilizado.

Mary Miles Minter hace una gran creación del dramático y [illegible] te rol de la muchacha fiera [illegible] tonio Moreno interpreta el [illegible] extranjero que venía de [illegible] con su simpatía de costumbre. Ernest Torrence hace el rol [illegible] de un montañés sombrío [illegible] por el odio. June Elvidge [illegible] actores integran este escogido conjunto.

"LA VENUS DE MONTMARTRE", EL PROXIMO ACONTECIMIENTO DE LA SALA IMPERIO

París...! París...! ¿Quién no delira y en sus sueños de placer, no piensa en la ciudad-luz? En la película de la Cía. Cinematográfica Terra que estrena pronto la Sala Imperio, "La Venus de Montmartre" se ofrece a los ojos del espectador una visión amplia de París y de su atrayente vida nocturna. Los cabarets de lujo, de un estilo desconocido para nosotros sirven de escenario a muchas de las interesantes escenas de la [illegible] los escenarios de los teatros [illegible] gres, nos muestran la vida de [illegible] bastidores, que tantos atractivos tiene. La pasarela del Casino de París, por donde han desfilado famosas huestes de Mad [illegible] de Volterra, aparece en esta [illegible] soportando una cincuentena de [illegible] taclaneras, que ejecutan [illegible] evoluciones y los decorados [illegible] tas del escenario sirven de [illegible] a un novísimo Sketch.

"CAVALLERIA RUSTICANA", SERA CANTADA POR LOS ELEMENTOS DE LA LIRICA CHILENA; EL MARTES 24 EN EL O'HIGGINS

"Cavallería Rusticana", no es una obra de fastuosidad millonaria que entra por los ojos, pero va directa al corazón, lo estremece rudamente porque es un drama todo de vida real a flor de las más encontradas pasiones. Pietro Mascagni, con su doble inspiración de mago de las artes inmortalizó "cavallería Rusticana", con su partitura genial. El cine la divulga ahora con el primer actor dramático de Europa, G. Grasso, el William Farnum del arte del viejo mundo, Tina Seo, Livio Pavanelli y la actriz rusa Mary Tarlariana Krasson.

El estreno de la película-ópera será el Martes 24 en el espacioso teatro O'Higgins y se anuncia película-ópera, porque será cantada por "estrellas" de la lírica chilena y con sus coros indispensables. El Miércoles 25 la presentarán el Setiembre y Brasil. El O'Higgins dispondrá ese día de un servicio de movilización especial de todos y para todos los sectores de la capital.

ALHAMBRA CHILEAN CINEMA CORP. HOY

Especial y noche, estreno de la emocionante película alemana

«DESTINO»

Creación de LUCY DORAINE y Conrad Veidt

Ha renunciado un miembro de la Junta de Vecinos

Según las informaciones que pudimos obtener ayer sobre el particular, ni el Ministro del Interior ni el Presidente de la República resolvieron nada ayer acerca de la renuncia del señor Pedro Avalos.

Sin embargo, en los círculos edilicios se tiene entendido que en vista de las razones que expone el señor Avalos para fundamentar su renuncia, ésta será aceptada por el Gobierno quien procedería a nombrar reemplazante para el cargo.

UNA ACLARACION DEL SEÑOR AVALOS

Hemos recibido del miembro de la Junta de Vecinos renunciante, una comunicación, en la cual, refiriéndose a la publicación que sobre el asunto hace un diario de la tarde de ayer, en la cual se atribuyen como fundamento de su resolución supuestas dificultades producidas en el seno de la Corporación relacionadas con la discusión pública de las finanzas municipales, nos manifiesta que no han existido tales dificultades, y que si ha pensado en renunciar, ha sido por motivos estrictamente personales.

POR LA MONEDA

EN EL MINISTERIO DEL INTERIOR CONFERENCIO ayer largamente el señor don Francisco Garcés Gana. Con el Sub - Secretario de ese Departamento estuvo hablando el Director de Correos, don Joaquín Aguirre Luco. Los dos últimos hablaron sobre cuestiones del servicio, especialmente en lo que se relaciona con el personal.

MIEMBRO DEL CONSEJO DE LA CAJA DE AHORROS de los Empleados Municipales de toda la República, se nombró al señor don Enrique Vera Patiño, Jefe de Sección del Ministerio del Interior.

AGENTE AUTORIZADO PARA EL DESPACHO DE ENcomiendas internacionales se nombró a don Germán Krauss, quien ha debido rendir una fianza de diez mil pesos. El señor Krauss actuará en el Correo Principal de Santiago.

DOÑA ELVIRA FLORES VARAS, OFICIAL 3.º DEL SECtor Postal de Santiago, con veintiún años de servicios, ha obtenido su jubilación, con una renta anual de $ 4,132.56.

EL DOCTOR DON CARLOS TAPIA FERNANDEZ, HA SIDO ascendido a Cirujano 2.º del Cuerpo de Carabineros. También se han despachado los decretos que nombran Tenientes a los señores Carlos Bassaletti y Miguel Guerrero.

EL MINISTRO DE CHILE EN ESPAÑA HA ENVIADO una nota a la Cancillería, en que da cuenta de haberse dictado en ese país un Decreto-Ley que concede subsidios a las familias numerosas de la clase obrera y de los funcionarios públicos.

EL NUEVO ENCARGADO DE NEGOCIOS DE NORUEGA, don J. G. Raeder, que recién ha llegado al país, se presentó ayer a la Cancillería y conferenció con el Ministro señor don Antonio Huneeus.

AGENTE COMERCIAL AD HONOREM DE LA DELEGAción de Chile en Colombia, ha sido designado don Isaac Echeñiray.

EL MINISTRO DE SUECIA Y EL ENCARGADO DE NEgocios de Alemania pasaron ayer a saludar al Presidente de la República, con quien conversaron breves momentos.

A $ 4.509,247.03 ASCIENDEN LAS RENTAS RECAUDADAS EN EL ULTIMO SEMESTRE

Han comunicado los tesoreros fiscales al Ministerio de Obras Públicas, por el capítulo de rentas de puentes.

Tomando en consideración esta suma recaudada, el Ministerio ha aprobado el presupuesto especial de puentes, que debe regir durante el segundo semestre del año en curso.

Según este reglamento, el dinero se distribuye en la siguiente forma:

Para el servicio de balseros y pontoneros, $ 30,000; para atender al pago del personal técnico y administrativo gastos de transporte, etc., etc., $ 360,739.76; para atender a la adquisición y reparación de maquinarias, herramientas, materiales de puentes, pago de arriendos, gastos que demande el expendio y cobro de patentes adicionales de vehículos y de los derechos de transferencia de animales, gastos de impresiones de boletín, etc., $ 247,110.45; para atender al pago de las obras de puentes y a los gastos que originen los estudios necesarios para la ejecución de esas vías: 1.o construcción de puentes mayores, $ 2.882,955; 2.o Construcción de puentes menores, 411,850 pesos 75 centavos; y 3.o Reparación y conservación de puentes existentes, $ 576,591.02.

Por el decreto que aprueba este reglamento se deja establecido que la suma que corresponda a los datos que deben enviar los tesoreros fiscales, que aún no lo han hecho, se incluirán en su oportunidad, en el presupuesto especial de puentes

E D U C A C I O N

ASOCIACION GENERAL DE PROFESORES DE CHILE

JUNTA EJECUTIVA

En la tarde de ayer celebró sesión ordinaria este organismo central. Se leyó correspondencia de todo el país.

En incidentes se acordó dar a conocer que el profesor Víctor Troncoso está procesado por el Consejo de Educación Primaria, por la defensa hecha a los profesores perseguidos, y comunicar esta situación a las Agrupaciones.

En la orden del día, se discutió sobre los Congresos Pedagógicos organizados por los universitarios y por la Sociedad Nacional de Profesores, y sobre los cursos de perfeccionamiento que en el mes próximo funcionarán en diversas ciudades del país.

Hoy, a las 5 P. M., celebrará sesión extraordinaria para tomar resoluciones definitivas sobre estos asuntos y ocuparse del giro del proceso contra el profesor señor Troncoso.

SOBRE "EL SINDICALISMO PROFESIONAL"

El Presbítero Sr. Guillermo Viviani Contreras dará a las 5.30 P. M., de hoy una interesante conferencia en el local de la Agrupación Santiago de la Asociación General de Profesores de Chile, Delicias 357.

El señor Viviani es el autor del libro recientemente aparecido "Sociología Chilena" y goza de gran prestigio por su preparación y alta cultura. El tema que abordará es de gran actualidad y ha despertado interés en todos los círculos.

El señor Viviani hablará sobre "El Sindicalismo Profesional", y se sujetará al siguiente sumario:

El origen del sindicalismo.—La organización sindical de las clases medias y del profesorado.—Diversas formas y aspectos de la sindicación.— Sus finalidades.— El sindicato ante el Estado.—Nuevas orientaciones.

Como todas las conferencias, a la de hoy puede concurrir quien lo desee.

UNA ASAMBLEA PUBLICA SE PREPARA PARA EL DOMINGO EN LA MAÑANA

En una de las últimas asambleas se tomó el acuerdo de celebrar una gran asamblea pública en uno de los teatros de la ciudad con el fin de estudiar en forma amplia la situación incierta que viven hoy día los empleados en general con el atraso en la cancelación de sus emolumentos.

La asamblea de que damos cuenta se efectuará en el Teatro Setiembre el Domingo próximo, a las 9.30 A. M. Se ha invitado a los empleados públicos en general y a las distintas organizaciones obreras y de empleados.

SESION DE DIRECTORIO

Mañana, a las 4 P.M., tendrá sesión el directorio para ocuparse de asuntos que no pueden postergarse. Se recomienda, por esto, la asistencia.

RESTAURANT

Negocio interesante en este ramo se propone en

Bandera 195

SORTEOS de la UNIVERSIDAD de CONCEPCION

PROGRAMA PARA EL 28 DE AGOSTO DE 1926

Premio Mayor: $ 100,000

1 Premio de	$ 24,000
10 Premios de	$ 3,000
20 Premios de	$ 1,200
60 Premios de	$ 600
100 Premios de	$ 300
200 Premios de	$ 120
300 Premios de	$ 60
1799 Premios de	$ 36

Entero vale $ 30. Sexto vale $ 5

PROGRAMA PARA EL 17 DE SETIEMBRE DE 1925

Premio Mayor: $ 200,000

1 Premio de	$ 36,000
1 Premio de	$ 15,000
2 Premios de	$ 9,000
12 Premios de	$ 3,000
40 Premios de	$ 1,200
115 Premios de	$ 600
500 Premios de	$ 300
1799 Premios de	$ 72

Entero vale $ 60. Sexto vale $ 10

BOLETOS PARA AMBOS SORTEOS ENCONTRARA Ud. DONDE

OSCAR SPOERER y Co.

AGUSTINAS 1177 — CASILLA 774 — TELEFONO 2234 — SANTIAGO

Agentes para Santiago, hasta Linares

ASOCIACION CRISTIANA DE JOVENES

El próximo Domingo 22 de Agosto a las 6.30 P. M., en el local social Delicias 1312, el distinguido ex-Diputado y educacionista uruguayo, señor Oscar Griot, dará una charla sobre "Episodios de la vida de Artigas".

Día a día nuestro público ha podido ver cómo esta institución ha llamado a su tribuna a prestigiosos oradores, a fin de desarrollar su programa cultural.

El Martes 24 de Agosto seguirá el curso iniciado por el profesor J. M. Maclean sobre "Las cuatro dimensiones de la hombría".

Como de costumbre, la entrada a esta conferencia es libre.

La Ley de Emergencia sufrirá una reforma de importancia

EN LO QUE RESPECTA AL ARTICULO 15 SOBRE JUBILACIONES

Sobre ese asunto hablamos ayer con varios funcionarios, y de la conversación sacamos en limpio que existiría en el ánimo del Ministro del Interior el propósito de enviar a las Cámaras un proyecto de reforma, en que se suprimiría el mencionado artículo.

En ese caso, las jubilaciones de los empleados públicos se despacharían solamente con un 20 o|o de descuento, y no tomando por base el promedio de los sueldos percibidos los últimos cinco años.

Se creará el Consejo Pesquero

En la última reunión de la Comisión de Fomento a la Pesquería, se trató extensamente sobre las reformas al decreto-ley N.o 685 del 17 de Octubre de 1925, conocido con el nombre de ley de pesca.

Se cambiaron diversas ideas en orden a estimular por todos los medios el aumento de la producción, de pesca a fin de obtener por este medio el abaratamiento de los consumos.

Se aprobó una indicación del señor Raimundo del Río, para consultar la creación de un Consejo Pesquero en los artículos 1 y 2 de la ley de pesca.

Este nuevo organismo estaría compuesto por tres personas designadas por el Senado, otras tres por la Cámara de Diputados, tres más por el Presidente de la República, el Director General de Bosques, Pesca y Caza y un representante de la Armada que nombraría el Consejo Naval. De secretario sirvió el jefe del Servicio de Pesca Marítima, y Fluvial.

Corresponderá a este Consejo estudiar y adoptar las medidas conducentes a fomentar la producción y el consumo de la pesquería.

Se acordó además mantener las entradas para el servicio de pesca que consulta el artículo 4.o de la ley, entradas que en el presente año alcanzarán a dos millones de pesos.

Con estos fondos y los que se perciban, por derechos y gravámenes, a la internación, de pescados y mariscos, se llevarán a efecto grandes obras en favor de la producción pesquera.

CAVALLERIA

MARTES
24
O'Higgins
CANTO

RUSTICANA

Escuela Nocturna "Nicolás Palacios" del Congreso Social Obrero

Mañana Sábado 21 del presente, se llevará a cabo impostergablemente, el beneficio a favor de los trabajos de adelanto de la Escuela "Nicolás Palacios", que sostiene el Congreso Social Obrero.

La comisión de escuela ha confeccionado un atrayente programa literario musical y baile, que lo dedica a las intsituciones obreras y a las personas de buena voluntad que deseen contribuir a la cultura del pueblo y a la educación de los niños proletarios del barrio del Matadero.

La función empezará a las 9 P. M., en el Salón Teatro de la Sociedad de Peluqueros, Tarapacá 721.

VIDA ESTUDIANTIL

LOS EX-ALUMNOS DEL AÑO 1922 DEL LICEO M. L. AMUNATEGUI.— Ofrecerán una comida hoy a las 8.30 P.M., a su compañero Efrén Ravanal Farfán, con motivo de haber obtenido su título de farmacéutico.

A 3,000 contribuyentes se les embargará sus propiedades

SI DENTRO DEL PLAZO DE ONCE DIAS NO HAN PAGADO A LA MUNICIPALIDAD EL IMPUESTO DE BIENES RAICES

Así lo establece la ley número 756 sobre bienes raíces elaborada por la Misión Financiera de Mr. Kemmerer.

El procedimiento judicial que ésta dispone en caso de mora, es absolutamente diverso al establecido por las leyes tributarias anteriores, habiéndose introducido en la ley que actualmente está en vigencia, uno rápido y fulminantes para el deudor.

Así, se nos informó ayer que la Municipalidad procederá el primero de Setiembre a embargar y ha pedir judicialmente el remate de las propiedades de más de 3 mil pesos, que hasta esa fecha no hayan cancelado sus impuestos.

Se nos agregó que ateniéndose a la letra de la referida ley, producido este caso el tesorero municipal procederá inmediatamente a solicitar del juez competente que ordene el embargo y remate de la propiedad gravada, y éste, de acuerdo también con esa ley, deberá disponerlo así en virtud "de la sola solicitud del tesorero municipal".

Según se nos informó, esta será la primera vez que la Municipalidad de Santiago hará uso de las atribuciones que le confirió la citada ley de Mr. Kemmerer.

NOTICIAS MILITARES

EL DOCTOR DON CARLOS TAPIA HA SIDO ASCENDIDO a Cirujano 2.º del Ejército.

A TENIENTES FUERON ASCENDIDOS LOS SUBTENIENtes señores Carlos Bassaletti y Miguel Guerrero.

ALUMNOS DE LA ESCUELA DE APLICACION DE INfantería, han sido nombrados los Capitanes señores Edecio Carrasco, Ladislao Ladaburn, Enrique Villarroel, Raúl Ortiz, Aniceto Muñoz, Temístocles Chacón, Waldo Rodríguez, Luis Ramos, Leonardo Guevara y Teniente Ramón Alvarez.

PARA USAR LA CONDECORACION "ABDON CALDErón", que le fué otorgada por el Gobierno del Ecuador, ha sido autorizado el Capitán don Miguel Hormazábal.

EL VETERINARIO DON ARTURO MONTOYA HA SIDO destinado a prestar sus servicios a la Escuela de Aplicación de Infantería.

A LA ESCUELA DE AVIACION HAN SIDO DESTINADOS los Tenientes señores Luis Lepe, Roberto Costabal, Aníbal Vial y Guillermo Rodríguez.

LAS UTILIDADES DE LOS FERROCARRILES SALITREROS

NECESIDAD DE REDUCIR SUS TARIFAS PARA ABARATAR EL COSTO DEL SALITRE.— NOTA DIRIGIDA POR LA ASOCIACION DE PRODUCTORES AL SEÑOR INSPECTOR SUPERIOR DE FERROCARRILES

I

Publicamos a continuación la nota que ha dirigido la Asociación de Productores de Salitre al Inspector Superior de Ferrocarriles, en que solicita una rebaja general de las tarifas de los ferrocarriles salitreros de un 20 por ciento como mínimum:

"Señor Inspector:

Las Empresas Ferroviarias: "The Antofagasta Chili & Bolivian Railway Co. Ltd.", "Sociedad Anónima Ferrocarril de Aguas Blancas" y "The Chilian Northern Railway Co. Ltd.", tomando pie de la ley número 606, que fijó el valor de la moneda nacional, y de las de carácter social, han elevado al Ministerio de Ferrocarriles, nuevos cuadernos de tarifas y reglamentos.

Las nuevas tarifas, presentadas a la aprobación suprema, son en general, un 10 por ciento más altas, que las ya elevadas, en actual vigencia. Aquellas Empresas pretenden así hacer gravitar sobre su clientela todas las consecuencias de las citadas leyes.

Como se demostrará en el estudio que se hace del estado de estas Compañías, se advierte el contraste de tres Empresas industriales, en satisfactorias condiciones de rentabilidad y de explotación, para soportar los nuevos gravámenes, que por igual se ha impuesto a todas las industrias del país, al frente de la industria gravada con impuestos excepcionales, nunca soportadas por otra; que desde hace años se encuentra en ardua competencia de precio y sobre la cual intentan aquéllas descargar todavía todo el peso de sus gravámenes tributarios.

La industria salitrera, de la cual viven las Empresas reclamantes, y de la cual han obtenido los florecientes resultados que las colocan muy ventajosamente respecto de las otras Empresas ferroviarias, atraviesa por una situación extremadamente delicada. Este estado de cosas es bien conocido del Supremo Gobierno, e impone como ineludible política nacional, que los industriales y los Poderes Públicos armonicen sus esfuerzos en el sentido de abaratar el costo de producción del salitre, a fin de habilitarlo para afrontar con éxito la lucha que está librando en el mercado mundial.

Entre los ítem más elevados del costo, figura el valor de los fletes que se pagan a los ferrocarriles salitreros, por el acarreo de salitre y de los materiales de consumo, provisión, forraje, combustible, sacos, etc., etc., y que representa, aproximadamente, el 20 por ciento de dicho costo a bordo, sin tomar en cuenta los derechos de exportación.

El flete ferroviario constituye, por consiguiente, un factor muy importante para el industrial, y hay necesidad de analizar las altas tarifas vigentes, a fin de encuadrarlas dentro del marco justo y armónico de utilidades que Empresas de esa naturaleza deben dar.

Y es curioso que sea en estos precisos momentos, cuando tres de las importantes Empresas del Norte, golpean a las puertas del Supremo Gobierno, para conseguir una nueva alza de tarifas.

La Asociación de Productores de Salitre, de Chile, rechaza la nueva alza que se pretende, alza que convertiría a la industria salitrera en pagadera de los gastos que las leyes sociales hayan podido irrogar a las Empresas solicitantes; y pide **LA REVISION COMPLETA DE LAS TARIFAS Y REGLAMENTOS VIGENTES PARA ESAS EMPRESAS**, a objeto de rebajar sus tarifas en un 20 por ciento, y dejar sus utilidades dentro de los justos límites que corresponden a Empresas movilizadoras.

De aquí que, en el estudio que en esta solicitud se hace se ha tratado la cuestión en su forma más general y amplia, aludiendo a las bases fundamentales en que deben descansar las tarifas, y exhibiendo la situación de las Empresas que se analizan, que por ser las más importantes, caracterizan a las demás de la región salitrera.

Este estudio debe referirse, en primer término, a la rentabilidad de los capitales invertidos por las Empresas respectivas. Sería erróneo partir de comparaciones sobre los fletes que se cobran en distintos países o en ditintas líneas de un mismo país, para calificar a unos de caros y a otros de moderados. La intensidad del tráfico, las gradientes, el sentido del tráfico, el aprovechamiento de los trenes, los recursos naturales, los costos de jornales, materiales, etc., forman factores variables de una línea a otra, y ellos pueden justificar que líneas vecinas tengan tarifas muy diferentes en valor. En cambio, el estudio de la rentabilidad de los capitales, es el criterio más justo.

Y a este propósito, para determinar qué cifras representan la retribución equitativa de los capitales invertidos en ferrocarriles, es necesario tomar en cuenta que esos capitales son de dos clases: el capital privilegiado, ya sea en acciones o en obligaciones (debentures), que tiene un rendimiento fijo, cualquiera que sean las eventualidades del negocio, y el capital ordinario, (acciones ordinarias), sujeto a todas las contingencias, y que sólo recibe remuneración después de atenderse el pago de las cargas del capital privilegiado.

El interés del primero fluctúa entre cuatro y seis por ciento, dado los pequeños riesgos a que está expuesto; la tasa efectiva varía, según la stiuación del mercado monetario, pero 6 y medio por ciento es un límite al cual es fácil conseguir capital privilegiado en Londres.

Respecto al capital ordinario, que es el último en recibir la remuneración que le corresponde, debe disfrutar también una tasa mayor, que comprenda el interés corriente de 5 a 6 por ciento, y un 2 por ciento para cubrir los riesgos o eventualidades del negocio, es decir, la posibilidad de que en algunos años de crisis no alcancen las utilidades para pagar el dividendo que les corresponde.

Un promedio de un 8 por ciento, en un período de varios años, debería ser considerado, por lo tanto, como un dividendo muy satisfactorio para el capital en acciones ordinarias; y dada la situación en que se encuentre la industria salitrera, por los fletes que paga, esa remuneración debería ser considerada como un máximum.

Para justificar lo anterior, sería fácil recopilar los dividendos que reciben los capitales invertidos o ferrocarriles en diversos países. A fin de no recargar de número este estudio, sólo damos los correspondientes a las Empresas inglesas que sirven el 80 por ciento del tráfico en la República Argentina.

(STOCK EXCHANGE PRICES AND DIVIDENS 1915 A 1924)

DIVIDENDOS POR CIENTO DEL CAPITAL ACCIONES

	1915	1916	1917	1918	1919	1920	1921	1922	1923
Gran Oeste	3⅞	1½	5	5	5	2½	5	2½	6
Nor-Este	0	0	0	0	0	0	0	0	0
B. A. Pacífico	1	0	0	2	2	3	0	3	7
Sur de B. A.	4	4½	3	2	5	6	4	5	7
Central de B. A.	4½	3¼	2	2	2¼	5½	4	4½	6
Oeste de B. A.	5	5	3	1	6	6	4	5	6
Central Argentino	4½	3½	2	2	2½	5½	4	4½	6

Estos son los dividendos recibidos por los accionistas después de hecho el servicio de las obligaciones que devengan un máximum de 5 por ciento al año.

Necesitamos insistir y dejar establecido que el criterio, según el cual deben juzgarse las tarifas de un ferrocarril particular es la rentabilidad de los capitales realmente invertidos, criterio que no ha sido atendido en algunas ocasiones en que los ferrocarriles salitreros han conseguido aumentar sus tarifas.

Por lo general, cuando los gastos de explotación han aumentado, por circunstancias muchas veces pasajeras y a veces aparentes, las Empresas las han aprovechado para pedir aumentos de tarifas, aumento que generalmente les ha sido otorgada.

En cambio, cuando los gastos de explotación han bajado, ya sea por desvalorización de la moneda en que pagan sus jornales, por disminución en el precio del combustible y otros materiales, o por cualquiera otra causa, las Empresas se han abstenido de reducir las alzas anteriores, considerando como legítimas las utilidades que derivan de circunstancias que ya no existen.

En el curso de los años 1920 y 1921, todas las Empresas de ferrocarriles salitreros obtuvieron un alza general de las tarifas vigentes fundada en el encarecimiento de los materiales y combustibles; este aumento de gastos fué pasajero y los precios han disminuido a niveles muy inferiores a los del año 1920. Por otra parte, la reducción del valor del peso ha traído una disminución considerable en los jornales, de modo que los expresados aumentos han quedado sin justificación posible y enteramente como beneficios extraordinarios de las respectivas Empresas, mediante los cuales se han hecho posibles los repartos de acciones liberadas de 34 por ciento del capital por el Ferrocarril de Antofagasta a Bolivia y de un 33 por ciento, por el Ferrocarril de Taltal.

Esta dilución del capital, cuyo objeto es obvio, hace imperiosa la necesidad de que se establezca, en conformidad a la Ley General de Ferrocarriles, el capital realmente invertido por cada Empresa, para que pueda ponerse obstáculo legal a las alzas que no tengan amplia justificación, y para hacer posible las rebajas que exige imperiosamente la situación salitrera.

No creemos necesario poner de relieve cuál es el interés fiscal en los fletes de los ferrocarriles salitreros, porque siendo parte importante del costo de producción del salitre, es natural que el Fisco sea el más interesado en la disminución, ya que ésta significaría mayor venta y mayores derechos.

En las líneas que siguen se analiza más detalladamente la situación financiera de algunas de las Empresas Ferrocarrileras Salitreras.

FERROCARRIL DE TALTAL

Su capital en acciones el año 1912 era de £ 750,000 (Nitrate facts and Figures 1913-1925); y desde ese año hasta 1924 inclusive, ha tenido utilidades netas que suman £ 1.431,596 (Nitrate Facts and Figures 1913-1925, o sea, £ 110,000 al año, que representan un 14.5 por ciento del capital. (Las memorias del Ferrocarril de 1920-25 dan las entradas del período 1915-1919, descontando las que provienen del premio del oro sobre la £).

Los dividendos percibidos por los accionistas en los últimos años han sido los siguientes, según folleto Highest & Lowest Prices & Dividends 1925:

Año	1915	1916	1917	1918	1919	1920	1921	1922	1923
%	7	8	10	9	7	10	6½	7½	10

Según Memorias del Ferrocarril.

	1910|11	1911|12	1912|13	1913|14	1914|15	1915|16	1916|17
%	9	9	9	6	6	8	9

	1917|18	1918|19	1919|20	1920|21	1921|22	1922|23	1923|24	1924|25
%	11	6	10	7	7	9	8	9

Estos últimos dividendos han sido, según la memoria, pagados libres de income-tax.

Además, debe tenerse en cuenta que en 1912 se repartió a los accionistas una acción libre por cada cinco acciones, lo que representaba, con el premio de las acciones, un dividendo extraordinario de 40 por ciento; y en 1924, se ha repartido una acción libre por cada tres, o sea, más de un sesenta por ciento (60%) de dividendo.

Considerando sobre el capital vigente en 1912, los dividendos efectivos repartidos en 1915 adelante, quedan en las siguientes cifras:

Año	1915	1916	1917	1918	1919	1920	1921	1922	1923
%	8.4	9.6	12	10.8	8.4	12	7.8	9	12

Comparados éstos rendimientos con los obtenidos por los ferrocarriles ingleses en la República Argentina, es superfluo todo comentario para hacer ver la enorme contribución que los productores han pagado por los sucesivos incrementos de tarifas que ha tenido este ferrocarril.

Fijadas las tarifas en oro de 18 peniques en Octubre de 1916, para regir, por un período de cinco años, fueron aumentadas en 10 por ciento el año 1919, a pesar de que el recargo del oro sellado, en que se pagaban las tarifas con respecto al valor de la libra esterlina, constituía de por sí un aumento muy oneroso para los salitreros que reciben el valor de su producto en moneda esterlina. En 1921, las tarifas fueron aumentadas nuevamente en 20 por ciento, sin que se haya dado por la Empresa otra razón justificativa de esta alza que la disminución del premio del oro sobre la libre esterlina.

Considerando el resultado del ejercicio financiero 1923-1924, vemos que el Ferrocarril tuvo una entrada bruta de £ 250.796 (Memoria del Ferrocarril 1924); que sus gastos totales fueron de £ 118,277 (Memoria del Ferrocarril 1924); y que el 7 por ciento sobre el capital primitivo de £ 750,000, sería £ 52,500 al año. Y entre tanto el Ferrocarril recibió, como utilidad, £ 132,519, suma que excede a un interés razonable. Ha habido, pues, un exceso de £ 80,020 pagado por los productores, o sea, un 31 por ciento cobrado de más sobre los fletes que razonablemente debe pagar la industria salitrera.

Aplicando a esta Empresa las disposiciones del artículo 77 del decreto-ley general de Ferrocarriles, y aceptando que el capital efectivo de la Empresa sea de £ 750.000 el producto bruto no ha debido ser mayor de £ 225.000, o sea, un 30 por ciento de ese capital. En realidad, fué de £ 250,796 para el año 1923-1924, o sea, un 10 por ciento en exceso de lo que la ley considera un límite; en el supuesto de que el coeficiente de explotación sea de 70 por ciento. Ese coeficiente ha sido muy inferior en la práctica; para el año en referencia fué de 47.2 por ciento, dejando un margen mucho mayor de utilidades que el contemplado en la ley.

Además, si en conformidad con la parte final del inciso 1.o del mismo artículo se considera aceptable una entrada neta de 9 por ciento del capital inmovilizado, la utilidad, que fué en el año en estudio de £ 132,519, ha tenido un exceso de £ 65,019, o sea, más de un 20 por ciento de las entradas brutas, lo que indica que las tarifas son más de un 20 por ciento superiores a lo justo.

Los resultados correspondientes al año 1924-1925, han sido aún más ventajosos para el Ferrocarril. Así, la entrada bruta de 323 mil 364 libras esterlinas, entrada neta £ 166,344 y un dividendo repartido, 9 por ciento libre de income-tax, que entendemos es de 20 por ciento (ver Memoria 1924-1925).

(Continuará)

¿Qué se entiende por huésped de un hotel o restaurant?

LA LEY DE ALCOHOLES NO LO DEFINE Y LA CORTE DE APELACIONES SE HA PRONUNCIADO SOBRE EL PARTICULAR

El comerciante don Pedro González G., ha sido varias veces denunciado por la policía por habérsele sorprendido, según los partes remitidos al juez señor Fernando Soro, vendiendo licor en su restaurant de la Avenida de las Delicias 3448, a personas que no consumían alimentos, pero dentro de las horas de comida de los días Domingos.

Notificado el comerciante, sostuvo que él había vendido vino y cerveza a sus huéspedes, durante las horas de almuerzo o de comida, en su establecimiento clasificado en segunda categoría, para lo que se cree autorizado por la Ley de Alcoholes.

Presentó varios testigos que declararon en ese mismo sentido, por lo que el juez señor Soro, lo absolvió de los cargos formulados por la policía.

El acusador público, defensor de la ley, apeló de la resolución absolutoria, estableciendo que los testigos presentados por el comerciante señor González, eran testigos profesionales, pues se habían presentado a hacer iguales declaraciones en los juicios que se siguen por infracción a la ley de Alcoholes a otros comerciantes de ese ramo.

La Corte de Apelaciones ha dictado scentencia confirmando la del juez señor Soro, sentencia de la cual extractamos algunos de los considerandos de mayor interés.

Dice dicha resolución:

“Que existiendo contradición sobre si los que bebían eran o no huéspedes, hay que establecer qué es lo que entiende la ley al respecto, ya que el inciso 3.o del artículo 78, autoriza a los negocios de 2.a categoría para expender licor a sus huéspedes durante las horas de almuerzo y comida, pero no existe en la ley ninguna disposición que defina qué es lo que se entiende por huéspedes, definición que sólo se encuentra en el reglamento Supremo de 8 de Noviembre de 1919, que en el inciso 3.o del artículo 8.o dice que son huéspedes las personas que concurran al establecimiento para obtener hospedaje o comida, de manera que basta el hecho de ir a comer a un establecimiento de 2.a categoría, para ser huésped mientras dura esa comida. Disposición análoga existe en el art. 11 del reglamento de la Municipalidad de Santiago, dictada el 16 de Enero de 1925.

Que siendo el mayor el número de testigos del denunciado, los que además explican sus dichos, para establecer por qué consideraban huéspedes a los que consumían licor, deben sus disposiciones prevalecer sobre las de la policía que carecen de precisión.

Visto también lo prevenido por los artículos 12, 13, 18, 19, 21 y 22 de la ley de patentes y artículo 484 del Código de Procedimiento Penal, se confirma la sentencia de 10 de Junio último, escrita a fs. 14.

Publíquese y devuélvanse.

Redacción del señor Ministro Bianchi Tupper.

Ernesto Bianchi Tupper. Filidor Rodríguez. Mariano Fontecilla.

Proveído por la Iltma. Corte. — Por Fabres. — Claudio Droguett”.

Igual resolución se dictó en los denuncios formulados contra el comerciante Ramón Calcina.

La iurisdicción de los tribunales extranjeros

NO ALCANZA A LAS PERSONAS E INTERESES RADICADOS EN CHILE.—EL 5.o JUZGADO CIVIL EXPIDE UNA SENTENCIA SOBRE ESTA MATERIA

El 5.o Juzgado Civil de Santiago que sirve el señor Valdovinos ha expedido una interesante sentencia, que establece que no tiene valor legal el nombramiento de albaceas hecho por un tribunal judicial de Hamburgo, y que una de las partes en litigio pretendió hacer valer en sus efectos sobre bienes y personas establecidas en nuestro país.

La sentencia a que aludimos ha recaído en la demanda entablada por don Germán Wehrhan contra la Sociedad Ganadera “Gente Grande” y cuyos antecedentes damos a continuación.

UNA CONCESION DE 20 MIL HECTAREAS

de terrenos situados en el Territorio de Magallanes, fué la base de una sociedad colectiva, formada por don Juan Federico Germán Wehrhan y los señores Ernesto Hobbs, Rodolfo Sturenvach y César y Augusto Wehrhahn, cuya duración se había señalado en los Estatutos para el año 1906.

Se llevaron allí 120 mil ovejas, se levantaron edificios y demás instalaciones para explotar la ganadería en gran escala.

En las escrituras correspondientes se estableció que la sociedad subsistiría aún por fallecimiento de sus socios, quienes serían, en tal caso, representados por sus sucesores, restrigiéndose la facultad de los herederos de intervenir en forma activa en las negociaciones de la sociedad y manteniendo en su integridad todos los demás derechos.

Ocho años antes de la expiración del plazo, o sea el año 1898, falleció en Valparaíso uno de los socios principales, el señor Federico Germán Wehrhahn. Pero en 1905 aparecieron unos albaceas del fallecido, residentes en Hamburgo, otorgando poder al señor Ernesto Hobbs para vender, ceder o transferir la parte que la sucesión del señor Wehrhahn tenía en la Sociedad que ya hemos citado.

Un hijo del señor Wehrhahn era en esa época menor de edad y no pudo oponerse a la negociación que el señor Hobbs verificó por escrituras de 15 de Marzo y 13 de Abril de 1905, por los cuales vendió a la Sociedad Ganadera “Gente Grande” los derechos de la sucesión en la suma de 95 mil libras.

LA DEMANDA

fué entablada por el señor Wehrhahn, hijo, pidiendo la nulidad de la compra-venta, fundándose en que dicho acto debió efectuarse en pública subasta y previa la autorización de un juez, de quien lo hubieran solicitado los representantes legales de los herederos del señor Wehrhahn, que lo eran una señora casada y otros menores de edad.

El demandante pidió que una vez ejecutoriada la sentencia de nulidad, se le rinda cuenta de las utilidades y beneficios del objeto de la demanda desde el día en que la Sociedad “Gente Grande” entró a usufructuar de él, pagando además las costas del juicio.

Contestada la demanda, se pidió el rechazo de la misma.

El demandante, por su parte, reforzó sus argumentos diciendo que aún reconociendo el albaceazgo otorgado a las personas residentes en Hamburgo, dicho título había caducado, pues fué otorgado en 1898 y el poder lo extendieron en 1905 o sea siete años después de su nombramiento; al efecto aluden el artículo 1304 del Código Civil que fija en un año la duración del albaceazgo.

La Sociedad “Gente Grande” en la dúplica expone que el Código alemán establece en su artículo 2225 que “el albaceazgo termina sólo con la muerte del albacea o por nulidad de su nombramiento, por la expiración del plazo por el cual fué nombrado o por la terminación de su cargo”.

El artículo 2205 del mismo Código, agregan, determina que el ejecutor testamentario debe administrar la sucesión y tiene principalmente el derecho de tomar posesión y disponer de los objetos de la mora.

LA SENTENCIA

Entre otros muchos considerandos, que antecedente a la sentencia, dice el juez: que de acuerdo con las leyes chilenas, que son las que deben tomarse en cuenta en este caso, porque los herederos de don Germán Wehrhahn son chilenos y los bienes a que se refiere la escritura de compra-venta están ubicados en Chile, los albaceas no estaban facultados para proceder a la venta de los derechos que le correspondían a la sucesión de don Germán Wehrhahn ni tampoco para representar a los herederos de éste en la liquidación de la Sociedad Wehrhahn, Hoobs y Cía., que los albaceas tiene la misión de hacer ejecutar las disposiciones testamentarias del testador y velar por la seguridad de los bienes y no pueden disponer de éstos ni tiene la representación de los herederos; que el legítimo heredero del señor Germán Wehrhahn no compareció ni dió su consentimiento en los contratos cuya nulidad se ha pedido

Por último, el juzgado citando numerosos artículos de los Códigos Civil y de Procedimiento, acoge la demanda de don Germán Wehrhahn en la parte que solicita la nulidad del contrato de compra-venta de los bienes de su padre.

LO QUE DIJO EL FISCAL

El fiscal que vió esta causa por disposición del Juzgado, expresó también en un largo informe su opinión respecto de la nulidad de la compra-venta.

En una de las partes dice: que debe observarse primordialmente que el señor Ernesto Hoobs aparece en la escritura de promesa de venta en el carácter de mandatario de los albaceas nombrados por el Tribunal de Hamburgo en reemplazo de los nombrados en su testamento por el señor Germán Wehrhahn y que es inoficioso pronunciarse sobre el valor legal que en Chile puede tener ese nombramiento, por cuanto aún suponiendo que el poder del señor Hobbs hubiera sido otorgado por los albaceas nombrados en el testamento, dichos albaceas no tenían ningún derecho para proceder a la venta del interés social de la sucesión del señor Wehrhahn.

EL MINISTRO SEÑOR BURGOS SE HARA CARGO DE LA QUIEBRA DEL BANCO POPULAR

El Ministro de la Corte de Apelaciones, señor Ricardo Monreal, tenía a su cargo por disposición del Tribunal, el conocimiento del proceso abierto con motivo de la quiebra del Banco Popular.

Pues bien, el señor Monreal ha sido designado Ministro en visita en el Juzgado de Letras de Melipilla, para establecer la efectividad de las irregularidades que allí se han denunciado.

Esta comisión durará más o menos un mes, por lo que el síndico de la quiebra del Banco, señor José Maza, era pedido a la Corte la designación de un reemplazante a fin de que las tramitaciones judiciales de la quiebra no sufran retardos.

La Corte ha nombrado al Ministro señor Romilio Burgos, entendiéndose, como lo ha solicitado el síndico(que la actuación del Sr. Burgos se concretará a la tramitación de los documentos, ya que el señor Monreal que conoce del asunto desde antiguo está más capacitado, a juicio del peticionario, para resolver y dictar sentencias.

MOVIMIENTO HABIDO EN 19 DE AGOSTO DE 1926

CORTE SUPREMA

El Tribunal se ocupó de los acuerdos.

Ministro redactor

Se designó al señor Bezanilla Silva en la causa Carpentier con Ovando.

Borrador de sentencia

El señor Alzérreca entregó en la causa contra Cortés y Carrasco.

Falladas del acuerdo

Abel Saavedra contra Luis Miranda, sin lugar forma; redactor señor Cruz.

Contra Segunda Palnecura, sin lugar forma; redactor señor Cruz.

CORTE DE APELACIONES

PRIMERA SALA

Relator señor Videla.

Agregada:

Recurso de amparo de Clara Ortiz, en trámite.

1 Recurso de hecho de Carlos Escobar, ha lugar.

Continuó además la 1.a de ayer: Gustavo Varela Vásquez y otros con J. Victorino Vásquez y Rosa Varela y autos acumulados de Susana Calderón de Echegaray con Victorino y Rosa Varela, alegatos pendientes.

Las demás de la tabla no vistas.

Alegatos:

Don Carlos Escobar, como parte, en la primera.

Don Francisco de Amesti, y don Enrique Aspillaga con don José Maza en la continuación.

Fallada de acuerdo: Juan Pini con Carlos Soublete.

Fallada de menor cuantía: Humberto Cabero con Ernesto Sewler.

SEGUNDA SALA

Relator señor Bernales.

1 G. Varela con V. y Rosa Varela, sin tribunal.

2 S. Calderón de S. con V. y Rosa Varela, sin tribunal.

3 Fisco con Bco. Chile, acuerdo.

4 C. Cruchaga T. con I. Squire, confirmada.

No vistas las demás.

Fallada de acuerdo: F. Margoz con Soc. Buques y Maderas.

En la 3, don E. Valdivieso con don E. Ortúzar.

En la 4, don J. Aldunate con don M. Contardo.

En la 6, don Miguel Campino con don Jorge Costa y don Manuel Ferrada, como parte.

TERCERA SALA

Relator señor Silva.

Agregada: Recurso de amparo de José Muñoz y José Bravo, sin lugar.

1 Tomás Hobbins con Cecilio Yalleda, confirmada.

2 Amelia Almarza y otro con Hernán Rivera, ordena completar fallo.

4 Julia Mackenna de Cuevas con Luis Devoto (su sucesión., [illegible] da.

6 Rodolfo Wedeles con Florinda Labbé, alegatos pendientes.

Las demás no vistas o suspendidas.

Alegatos:

Don Washington Bannen con don Hernán Echeverría en las 1.a y [illegible]

Don Livio Rojas, confirmando en la 4.a

Don Juan Esteban Montero con don Fernando Alessandri Rodríguez en la 6.a

CUARTA SALA

Relator señor Lanz.

1 J. Enriqueta Bravo con [illegible] Ralph y otros, confirmada.

2 L. Lavandenz con Henry Wallace, mal anunciada.

5 Marco A. Cuadra con [illegible] confirmada.

6 A. Mackenna S. y otros, liquidación comunidad El [illegible] trámite.

7 J. Larrocau. Quiebra, sin tribunal.

8 M. Astaburuaga de A. con [illegible] Cereza. Alegatos pendientes.

No vistas las demás.

Alegaron:

En la 1, don Carlos Ralph con don Gregorio Contreras.

En la 5, don Manuel [illegible] con don Joaquín Errázuriz.

En la 8, don Pedro Gálvez [illegible] con don Joaquín Prieto C.

CRONICA POLICIAL

El escándalo del opio

EL COMERCIANTE ALBAGLY, DESPUES DE UNA DETENIDA DECLARACION INGRESO A LA CARCEL

EL INSPECTOR DE BOTICAS, SEÑOR MATUS, NO HA SIDO ENCONTRADO EN PARTE ALGUNA. — HOY SE LACRARAN LOS ENVASES QUE CONTIENEN EL OPIO Y SE ENVIARAN MUESTRAS PARA SU ANALISIS AL INSTITUTO DE HIGIENE

El proceso que se sigue en el 5.o Juzgado del Crimen y que está relacionado con el hallazgo del opio en poder del comerciante don Santiago Albagly y del inspector de boticas don Tomás Matus, hoy prófugo, vuelve de nuevo a despertar el interés público con las últimas medidas ordenadas por la justicia del crimen.

En nuestra edición de ayer dimos amplios detalles acerca del nuevo giro que ha tomado la causa, no sólo con la presentación de la Dirección General de Sanidad que se hizo parte en ella, sino que también de los antecedentes que se han acumulado en el proceso.

Las importantes declaraciones recibidas en los últimos días por el magistrado sumariante han permitido dejar en claro que el comercio que estaban efectuando los señores Albagly y Matus era a toda vista delictuoso y ello ha sido la causa de que el señor Erazo haya dictado la orden de prisión que ya se ha cumplido en la persona del señor Albagly.

EN QUE SE BASA LA ORDEN DE PRISION

La orden de prisión en contra de los señores Matus y Albagly entregada a las 8 de antenoche, se basa en las informaciones de la Dirección General de Sanidad, en los demás antecedentes acumulados en los últimos días y en lo dispuesto en el artículo 5.o de la ley N.o 3913, artículo 5.o, inciso final de la ley N.o 3066 y 1.o y 2.o de los Reglamentos sobre introducción y venta del opio y sus derivados, de la coca, cocaína y similares de 14 de Febrero de 1921 y 8 de Enero de 1926.

Fueron éstas las disposiciones que tuvo como base el juez señor Erazo para disponer la detención de los señores Matus y Albagly acusados por la Dirección General de Policías de expender clandestinamente el opio y de negociar con ese alcaloide en abierta pugna con las disposiciones vigentes que rigen sobre la materia.

Dada la orden de detención, los jefes de la Sección de Seguridad dispusieron su cumplimiento.

SOLO SE ENCUENTRA ALBAGLY

El subcomisario señor Vásquez que fué encargado de darle cumplimiento a las órdenes ya enunciadas, acompañado de algunos detectives se dirigió en busca del señor Albagly a quien no fué difícil encontrar.

Como a las 11 de la noche, el señor Albagly fué encontrado en la calle de Angamos 240 por los detectives encargados de su busca, siendo trasladado inmediatamente a la Sección de Seguridad donde se preparó una sala para que pernoctara.

Allí permaneció durante toda la noche y en el día de ayer.

De orden de los jefes superiores se le dieron al detenido toda clase de facilidades.

Interrogado por el comisario señor Maturana, dió nuevos detalles sobre la internación del opio y de la acusación que se le hace.

NO APARECE MATUS

Aprenhendido el señor Albagly, los esfuerzos de los detectives se dirigieron a cumplir la orden que existía en contra de don Tomás Matus, el inspector de boticas sorprendido con una gran cantidad de opio en su chalet de [illegible] Avenida de la comuna de [illegible]

A pesar de varios allanamientos que se hicieron en su domicilio y en algunas casas sospechosas, el señor Matus no fué encontrado en ninguna parte.

El ex-inspector de boticas había desaparecido.

No había duda alguna [illegible] miendo que la justicia le [illegible] el guante, preparó su fuga [illegible] días que estuvo en libertad [illegible] fueron más que suficientes [illegible] escapar.

En el día de ayer se [illegible] nuevamente otros allanamientos pero sin resultados [illegible]

El señor Matus ha [illegible] burlar no sólo la acción de la justicia del crimen sino también a la policía...

.LAS DILIGENCIAS DE [illegible]

En la tarde de ayer [illegible] varias personas.

También se presentaron al Tribunal el doctor señor [illegible] el inspector de boticas, señor [illegible] berto Donoso, los cuales fueron interrogados detenidamente por el juez sumariante.

Después fué llamado al tribunal el detenido Santiago Albagly quien permaneció varias horas en la sala del juez.

Terminada su declaración ingresó a la cárcel de orden del [illegible] Erazo.

AL INSTITUTO DE HIGIENE

En la mañana de hoy el señor Erazo se constituirá en la Sección de Seguridad con el objeto de inspeccionar el opio.

Después de esta operación los envases que contienen el opio serán lacrados convenientemente.

Pero antes se sacarán algunas pequeñas partículas con el fin de enviarlas al Instituto de Higiene para su análisis.

UNA NOTA DEL MINISTERIO DE JUSTICIA

En las últimas horas de la tarde de ayer el señor Alamiro [illegible] dobro envió a la Corte un oficio en que acompaña el memorial entregado al Ministerio de su cargo por la Liga Chilena de Higiene Social y por la Sociedad Médica de Chile, en el que estas corporaciones representan extensamente el aspecto legal y social del asunto que se ha planteado con motivo del descubrimiento del cuantioso contrabando de opio.

“Atendiendo esas consideraciones—dice el Ministro en el oficio en cuestión—la alarma que el negocio ha causado en la opinión pública y la importancia que tiene el precedente que establezca, antes de tener la resolución que en definitiva recaiga, este Ministerio cree conveniente poner dicho memorial en conocimiento de V. S. para su consideración, rogándole a la vez, que, si lo tiene a bien, sirva impartir las instrucciones u órdenes que estimare oportunas para la rápida investigación y fallo de este asunto.”

ERA CASTILLO EL AUTOR DE AQUELLOS ROBOS

Y DESDE QUE INGRESO A LA CARCEL, LOS EMPLEADOS DEL HOSPITAL DE SAN VICENTE DE PAUL NO SUFREN LA PERDIDA DE SUS ROPAS DE VESTIR

Para algunos empleados del Hospital de San Vicente de Paul aquello era un verdadero misterio.

Las especies de vestir de los empleados se estaban desapareciendo paulatinamente sin que se pudiera establecer la causa.

Ayer había sido un vestón, más tarde un pantalón, después un abrigo y se temía que el día siguiente esos empleados fueran a quedar desnudos.

En vista de la gravedad del caso resolvieron vigilar la cosa hasta que el misterio se aclarara.

Después se dió aviso a la 10.a Comisaría la que también por su parte inició algunas investigaciones.

Las sospechas recayeron entonces sobre un sujeto llamado Gumercindo Castillo quién fué aprehendido por la policía y puesto a disposición de la justicia acusado de ser el autor de los robos indicados.

Efectivamente, las sospechas no andaban erradas, porque el tal Castillo era el culpable.

Este sujeto entraba continuamente al hospital ofreciendo en venta navajas y otros artículos útiles y se aprovechaba de un descuido para echar a su [illegible] cualquier especie de vestir que encontraba cerca.

Y cuando el empleado iba en busca de ella no la encontraba.

Acusado por las víctimas de estos robos no pudo negar el hecho y confesó ante el juez del crimen agregando que todas esas especies estaban empeñadas.

El juez dispuso que la Sección de Seguridad recuperara tales especies de vestir a fin de devolverlas a su legítimo dueño y que el autor de los robos ingresara a la cárcel a fin de aplicarle la sanción correspondiente.

Y desde el día que el tal Castillo cayó en poder de la policía [illegible] ron por obra de [illegible] los robos de que [illegible] víctimas aquellos empleados del Hospital de San Vicente de Paul.

CALIDAD

La pintura Mapocho

RENDIMIENTO

CONFIANZA

WHITE ZINC PAINT
"MAPOCHO"
XXXX

XXX XXXX

USTED ENCONTRARA LA PINTURA DE CONFIANZA “MAPOCHO”, EN LAS SIGUIENTES CASAS, QUE HAN ADQUIRIDO UN IMPORTANTE STOCK:

Mercería EL GALLO	Eulogio Berguecío	San Diego 432
Mercería SAN ROQUE	Bueno Gómez y Herrera	Puente 662
Mercería LONDRES	Manuel Bueno	San Diego 1001
Mercería LA MAPOCHO	Isaac Albarrán	Matucana 1099
Mercería LA MUNDIAL	Borbolla y Cía.	San Diego 1986
Mercería LA CHILENA	Cotera y Torres	Providencia 1335
Mercería LA PAZ SUD-AMERICANA	José Catalán	Riquelme 74
Mercería SANTO DOMINGO	Córces, Gómez y Cía.	Santo Domingo 1032
Mercería SAN FERNANDO	José Cordero y Cía.	Independencia 1060
Mercería PARIS	Deza y Larios	Delicias 44
Mercería FRANCESA	Ducher y Bonnefoy	Ahumada 118
Mercería LAS DELICIAS	V. Escandón y Cía.	Delicias 2929
Mercería LAS AGUSTINAS	Suc. R. Fernández	Ahumada 42
Mercería EL AGUILA	Augusto Drien	San Diego 936
Mercería	Carlos Galletti	San Pablo esquina Brasil
Mercería LA IBERIA	José Lueje y Cía.	San Pablo 2299
Mercería LA YANKEE	Pedro Lehuedé	Ahumada 79
Mercería LA BARCELONA	Laureano Martínez	Independencia 496
Mercería	Pedro Pellegrini	San Pablo 2595
Mercería	Antonio Pellegrini	San Pablo 2598
Mercería LA CAMPANA	Pedro Ricalde	Maestranza esquina Diez de Julio
Mercería LA GRAN VIA	Río y Campomanes	Vicuña Mackenna 1
Mercería LA RECOLETA	Isidoro Sánchez de la Vega	Recoleta 397
Mercería EL ANCLA	Victoriano San Martín	Diez de Julio 36
Mercería SAN PEDRO	Soaje, Schneider y Cía. Ltda.	Ahumada 381
Mercería EL VOLCAN	Treceño, Riveros y Cía.	San Diego 699
Mercería	Vega, Noriega & Co.	Puente esquina Rosas
Mercería LA REINA	José Vega y Cía.	Vicuña Mackenna 698
Mercería EL NUEVO MUNDO	Pedro Ricalde y Cía.	Providencia esquina P. de Valdivia

Distribuidores: SEGUNIOL Y RAGOT, Estado 91 —— Oficina 21 —— Casilla 2149 —— Teléfono 3559

La Polla de Potrillos se disputará el Domingo próximo en el Club Hípico

EL INVICTO EL PERAL, LLEVA SERIOS ENEMIGOS EN CAYUMANGUE Y LAIRD.— ALGUNOS COMENTARIOS SOBRE LA CARRERA.

EL RESTO DEL PROGRAMA.—PROBABLES MONTAS Y COMPETIDORES PARA LA REUNION.— LOS TRABAJOS DE AYER EN AMBOS HIPODROMOS

La temporada clásica recientemente iniciada, alcanzará el próximo Domingo una de esos éxitos que hacen época en la vida del turf nacional.

Toca disputarse pasado mañana, uno de los clásicos de mayor trascendencia en el año hípico, ya que su vencedor es generalmente después, el candidato preferido para El Ensayo, la prueba más ricamente dotada en nuestros calendarios.

La Polla de Potrillos, esta vez no presenta la interrogante de años anteriores, de cual será su vencedor, ya que la sola presencia de El Peral, hace que el hijo de El Pícaro cuente con la unanimidad de las opiniones.

Es así, que en la semana, víspera de la gran carrera, los comentarios en los círculos hípicos, no han adquirido todo el apasionamiento de años anteriores.

Se quiere justificar esta tranquilidad en el ambiente turfista, como pudiéramos llamar, con la superioridad demostrada por el invicto sobre los enemigos con que se encontrará.

Sin embargo, reconciendo, como es lógico, todos los grandes méritos del defensor de la chaquetilla castaño, gorra negra, creemos que es precipitado dar por descontada la victoria del pupilo de Humberto Pérez.

Y manifestamos esta opinión por cuanto, desde luego, no se sabe como se desempeñará en pista pesada y en seguida porque lleva en Cuyamangue un serio rival.

En efecto, el pupilo del Stud Basilea, ya consagrado como buen barrero, al imponerse en el clásico Domingo de Toro Herrera, ha venido progresando en tal forma, que hoy por hoy aparece como el enemigo más peligroso para el hijo de Golden Lady.

Sus aprontes en el Hipódromo Chile, hablan del espléndido estado en que se encuentra y su rentrée triunfando, hace dos Domingos confirma el grado de progreso alcanzado por el pensionista de Ulloa.

Por otra parte, Laird cuenta con muchos partidarios y lógicamente éste pupilo de Arturo Rodríguez, es des pués del hijo de Olascoaga, el oponente más clasificado para el invicto.

En lo que respecta a los otros participantes, si algunos llevan chance, ellas son muy remotas y serán cuando más favorables a los que han abandonado ya la categoría de perdedores, pues nos parece un tanto utópico pensar que los que aún no han alcanzado una victoria, vengan a conseguirla en la Polla.

Entre los primeros, los que han impresionado más favorablemente han sido Islam y Agramonte y en cuanto a los otros, Newton y Jellicoe, pudieran alcanzar algún puesto en el marcador.

LAS DEMAS PRUEBAS

El programa está integrado con siete carreras ordinarias, que contribuyen al mayor interés de la cartilla hípica.

La primera de ellas, la constituye una prueba condicional sobre 1.400 metros, en donde Lady Ada, Facchino y El Catorce, llevan compromisos favorables.

A continuación viene un handicap sobre 1,500 metros, en el que por el momento resulta muy aventurado señalar los posibles ganadores, ya que la casi totalidad tienen opción a ganar. Sin embargo Paramount, La Perichole y Jornalero, nos entusiasman, por el momento.

Para productos que no hayan abandonado aún la categoría de perdedores está reservada la tercera carrera del programa, contándose entre los anotados a Finado, Pourquoi pas? y Trianon, que parecen ser los aspirantes con más títulos para conseguir la victoria.

Muy interesante promete resultar el Premio Buena Raza, handicap sobre 1,500 metros, en el que la totalidad de los inscritos son de tres años. Paparrabias, Pértigo, Nagasaky, se destacan como las cartas de mayor crédito.

Ocupa el 5.o lugar en el programa otro handicap, pero sobre 1,400 metros. Metrenquil va ahí muy liviano y lleva en consecuencia una chance más favorable. Curilafquén, Alnero, Mala Nueva y Kolipí, se atraerán junto con el pupilo de Bagú, el favoritismo del público.

A continuación de la Polla, se disputará la prueba de fondo de la reunión.

Bandazo por su última performance y con cancha favorable a sus cualidades, se perfila como el ganador, junto con Guau, Calderón y Cinta Roja.

La prueba más brava y abierta del día es el handicap de clausura sobre 1.400 metros. Minué, Tibidabo, Leoncito, Matachín y Beau Nash, son para volver loco al que se empeñe en buscar el ganador.

El Peral, por El Pícaro y Golden Lady, el candidato para La Polla

LOS GANADORES DE LA POLLA DE POTRILLOS, DESDE SU FUNDACION HASTA EL AÑO ULTIMO

Año	Nombre	Padre	Madre	Dueño
1907	Gallardete	Fanfarrón II	Ilusión III	Collanco
1908	Scarron	Rodilard	Darling II	Crysantemo
1909	Turín	Genovés	Pschit	Sr. A. Silva
1910	Jaque Mate	Trefle	Francillon	Collanco
1911	Montagú	Mead	Diadema	Valparaíso
1912	Old Boy	Orán	Skylark	Limited
1913	Sándalo	Mahometano	Chacrita	Viscaya
1914	El Tango	Olascoaga	Delice	Doña Inés
1915	Sidney	Almendro	M. Comfrey	Argentino
1916	Incauto	Rapel	Sentencia	Sr. F. Aldunate
1917	Epson	Eclair II	Ormodia	Sr. G. Coghill
1918	Brick	Altanero II	Sagunto	Army and Navy
1919	Ugolín	Mead	Sutileza	Sr. E. Posada
1920	Harold	Eclair II	Heráldica	Sr. J. M. Errázuriz
1921	Portugal	Burgomaster	Pivoine	Sr. B. F. Bernstein
1922	Malakoff	Lord Bobs	Batalla II	Sr. Ig. Valdés
1923	Joy Bird	Brasil	Blue Bird	Sr. J. Silva S.
1924	Buñuelito	Buñuelo	Picaresca	Sr. A. Gatica
1925	El Ocho	Buñuelo	Cesira	Sr. A. Gatica

COMPETIDORES Y MONTAS DE LA POLLA DE POTRILLOS

Premio POLLA DE POTRILLOS.—1,600 metros.—Para potrillos de 3 años nacidos en el país.—Peso: 56 kilos.—Inscripción: $ 250 en cuatro cuotas; $ 40 el Lunes 9 de Marzo de 1925; $ 40 el Lunes 6 de Julio de 1925; $ 60 el Lunes 1.o de Marzo de 1926; y $ 110 el Lunes antes de la carrera.—Premios: $ 25,000 al 1.o; $ 5,000 al 2.o; y $ 2,500 al 3.o—Además, cada potrillo que corra pagará una cuota de $ 400, que se agregará a los premios en la siguiente forma: 50 por ciento al 1.o; 30 por ciento al 2.o; y 20 por ciento al 3.o

1.	**AGRAMONTE**	56	L. A. Zamora
2.	**CAMPO RASO**	56	Victor Jara
3.	**CAYUMANGUE**	56	E. Rebolledo
4.	**DECURION**	56	S. Villanueva
5.	**EL PERAL**	56	J. M. Baeza
6.	**FLEMINGTON**	56	C. Pombet
7.	**GREENBACK**	56	Alf. Silva
8.	**ISLAM**	56	A. Gutiérrez
9.	**JELLICOE**	56	L. González
10.	**NEWTON**	56	M. Núñez
11.	**LAIRD**	56	C. Guerra
12.	**ORDENADOR**	56	P. Silva

ROBABLES MONTAS Y COMPETIDORES PARA LAS CARRERAS DEL DOMINGO PROXIMO EN EL CLUB HIPICO

CARRERA. — 1,500 METROS
erciada 56, A. Aránguiz.
ady Ada 56, L. Fuentes.
Quince 54, F. Funtse.
chino 54, S. Villanueva
mortal 54, L. Muñoz.
asiete 54, O Godoy.
mbo 54, L. Guzmán.
jita 52, R. Piérola.
Catorce 50, R. Sepúlveda.
gal 50, A. Calderón.
maire 48, O. Lanzoni.
a vez 48, Alf. Silva.
CARRERA.—1,500 METROS.
nalero 56, S. Villanueva.
des 53, C. Sagredo.
cutido 51, A. Gutiérrez
guista 51, L. Fuentes.
norino 51, L. González.
rfú 50, C. Santander.
liana 50, L. Muñoz.
hiber 50, R. Piérola.
ramount 50, Alf. Silva.
ncouver 49, O. Godoy.
a Perichole 47, P. Silva
y que ver 43, R. Rice.
mol 43, O. Lanzoni.
CARRERA.—1,400 METROS.
or Chap 59, M. Pérez.
ñalada 57, R. Sepúlveda.
dro 56, J. Vergara.
Latour 56, C. Pombet.
n Berto 56, L. Muñoz.
Ñato 56, C. Sagredo.
ado 56, P. Silva.
r Bat 56, L. Fuentes.
ldow 56, A. Gutiérrez
icolo 56, F. Fuentes.
grin 56, G. Martínez.
ur Quois Pas 56, L. González.
anón 56, M. Núñez.
casiana 54, L. H. Huerta.
J. 54, R. Piérola.
a Clase 54, A. Calderón.
CARRERA.—1,500 METROS.
parrabias 58, M. Núñez.
rtigo 54, P. Silva.
nte Aguila 51, A. Gutiérrez
etalia 51, E. Rebolledo.
saforado 50, L. Muñoz.
gasaki 50, L. González.
un Cahuen 49, F. Fuentes.
estes 47, R. Rice.
ndera Roja 45, J. Guajardo.
Valera 45, R. Sepúlveda.
caronera 43, L. Torrealba.
nudita 40, O. Lanzoni.
CARRERA — 1,400 METROS
cundina 58, V. Jara.
ana 56, Alf. Silva.
Jenaro 56, A. Gutiérrez.
Curilafquen 55, M. Núñez.
Notoria 54, S. Villanueva.
Kolipí 52, L. González.
Alnero 51, J. Guajardo.
Libélula 51, P. Silva.
Metrenquil 51, R. Sepúlveda.
Castellamare 49, A. Gutiérrez.
Almanzor 48, N. N.
Mala Nueva 48, L. Muñoz.
Villapín 48, R. Rice.
Naides 46, No corre.
El Godo 45, L. Torrealba.
Güira 44, O. Sepúlveda.
La Perichole 41, No corre.
Foch 40, O. Lanzoni.
6.a CARRERA. — 1,600 METROS
Agramonte 56, L. A. Zamora.
Campo Raso 56, V. Jara.
Cayumangue 56, E. Rebolledo.
Decurión 56, S. Villanueva.
El Peral 56, J. M. Baeza.
Flemington 56, C. Pombet.
Greenbach 56, Alf. Silva.
Islam 56, A. Gutiérrez.
Jellicoe 56, L. González.
Newton 56, M. Núñez.
Laird 56, C. Guerra.
Ordenador 56, P. Silva.
7.a CAIRENA — 2,000 METROS
Cinta Roja 58, L. González.
Wu-Li-Chang 58, V. Jara.
Guau 56, E. Rebolledo.
Frida 54, M. Núñez.
Echekalte 47, Alf. Siva.
Bandazo 46, P. Silva.
Chevrolet 45, R. Rice.
Malesherbes 45, L. Torrealba.
Payador 45, R. Sepúlveda.
Calderón 44, J. Guajardo.
8.a CARRERA — 1,400 METROS
Minué 60, N. Ramírez.
Tibidabo 56, J. M. Baeza.
Paitanás 55, R. Piérola.
Indian Boy 54, P. Silva.
Leoncito 53, Alf. Silva.
Beau Nash 53, V. Jara.
Matachín 53, E. Rebolledo.
Sraggler 50, P. Silva.
¿Quién es? 48, L. Muñoz.
Oligarca 45, R. Rice.
Malesherbes 43, N. N.
Palestro 40, L. Torrealba.

LOS TRABAJOS EFECTUADOS EN LA MAÑANA DE AYER EN EL CLUB HIPICO

(PISTA DE ARENA)

El Peral,
montado por M. Pérez, y **Mi comadre**, por R. Rice, trabajaron 1,600 metros en 1.47 4|5. Ganó El Peral por dos cuerpos.

Paparrabias,
montado por L. Muñoz, cotejó fuerte 1,600 metros en 1.44.

Payador,
conducido por R. Sepúlveda, trabajó una vuelta en 2.14 3|5.

Agramonte,
montalo por L. A. Zamora, pasó 800 metros en 54 4|5; después de un descanso repitió la misma distancia en 53 4|5.

Vaso de Oro,
montado por A. Calderón, pasó una vuelta en 2.20.

Kandahar,
conducido por L. Fuentes; **Curilafquén**, por M. Núñez, y **El Godo**, por un aprendiz, pasaron 1,400 metros en 1.36. Ganó el primero por dos cuerpos a Curilafquén.

Monjita,
manejada por R. Piérola, pasó 1,400 metros en 1.34 3|5.

Itch Dien,
montado por E. Rebolledo, largó 1,200 metros en apuro en 1.18.

Percala,
conducida por un aprendiz, pasó 700 metros en 46 3|5.

L. J.,
manejada por R. Piérola; **Don Berto**, por L. Muñoz, y **Paitanás**, por un aprendiz, pasaron 1,400 metros en 1.35 2|5; llegaron los tres agrupados.

Almanzor,
montado por un aprendiz, largó 1,000 metros en 1.8 1|5.

Inmortal,
conducido por L. Muñoz, pasó 1,400 metros en 1.32 3|5.

Finado,
montado por P. Silva, largó 1,200 metros en 1.21 3|5.

Divorciada,
conducida por A. Aránguiz, pasó 1,400 metros en 1.40.

Notoria,
montada por P. Silva, pasó 1,400 metros en 1.35.

Italiana,
manejada por L. Muñoz, largó 1,400 metros en 1.34 2|5.

Metrenquil,
montado por R. Sepúlveda, pasó 1,400 metros en 1.32.

Flemington
montado por C. Pombet, pasó 800 metros en 55 1|5. después de un descanso, repitió acompañado de Brocatelle la misma distancia en 51 2|5. Ganó Flemington por dos cuerpos.

Tibidabo
montado por O. Godoy, atropelló 700 metros en 46: después de un descanso, repitió 800 metros en 50 2|5.

Quinola
montada por L. Muñoz, pasó 1,000 metros en 1.7 1|5

De Valera
montada por un aprendiz y
Por quois Pas
por L. González, pasaron 1,200 metros en 1.20, llegando iguales.

Mucha Clase
montada por A. Calderón, pasó 700 metros en 46, después de un descanso, repitió igual distancia en 47.

La Loire
montada por C. Guerra, pasó 1,400 metros en 1.35 2|5.

Mucha Pena
manejada por E. Rebolledo y
Otra vez
porAlf. Silva, atropellaron 700 metros en 45; después de un descanso, repitieron la misma distancia en 47. Ambas veces llegaron iguales.

Cinta Roja
manejada por un aprendiz, pasó 1,600 metros en 1.45 4|5.

El Catorce
montado por R. Sepúlveda, largó 1,400 metros en 1.34.

Laird
montado por C. Guerra y
Yacaré
por H. Guajardo, pasaron los 1,600 metros en 1.46. Ganó Laird por varios cuerpos.

Hay que ver
montado por R. Rice, largó 1,400 metros en 1.33 2|5.

Mantua
montada por V. Jara, pasó 1,600 metros en 1.49 2|5.

Decurión
montado por S. Villanueva, pasó 800 metros en 53 3|5, después de un descanso, repitió igual distancia en 52 3|5.

Nagazaki
montado por L. González, pasó a voluntad 1,400 metros en 1.39.

Matachín
montado por un aprendiz, largó 1,400 metros en 1.31 4|5.

Colambray
montado por R. Piérola, pasó 800 metros en 53.

Paramount
montado por Alf. Silva, largó 1,400 metros en los últimos 1,200 metros, marcó 1.21.

LOS TRABAJOS EFECTUADOS EN LA MAÑANA DE AYER EN EL HIPODROMO CHILE

PISTA PESADA
(Mano del Chile)

Flautín
montado por L. A. Zúñiga, pasó 800 metros en 54 2|5.

Iradier
montado por G. Madrid, pasó 1,000 metros en 1.8.

Cabochón
montado por L. A. Zúñiga, pasó 800 metros en 54 3|5.

Los Andes
lo por J. Vergara, pasó 400 metros en 26 4|5.
Después de un descanso repitió 600 metros en 40 2|5.

La Ratera
montada por un aprendiz muy liviano pasó 800 metros en 52 2|5.

Galloway
montado por C. Rosas, pasó 600 metros en 41. Después de un descanso, repitió en 40 2|5.

Rosca
montada por L. A. Morgado, pasó 600 metros en 41 2|5. Después de un descanso repitió en 38 3|5.

PISTA PESADA
(Mano del Club)

Leoncito
montado por F. Fuentes, pasó una vuelta en 1.45.

Cedro
montado por F. Fuentes y **Chateau Latour**, por O. Sepúlveda, pasaron 1,200 metros en 1.21, ganando el primero por tres cuerpos.

Cayumangue
montado por C. Santelices y **Verdot**, por un aprendiz, pasaron 600 metros en 38 4|5. Después de un descanso repitieron en 38.

Insecto
montado por un aprendiz, pasó 800 metros en 51 4|5.

PISTA LIVIANA

Dax
montado por F. Fuentes, y **Limasol**, un aprendiz, pasaron 1,200 en 1.19 3|5.

Zancajo
montado por O. Sepúlveda, pasó una vuelta en 1.41 2|5.

Por si Acaso
montado por L. A. Zúñiga y **Morza**, por M. Zúñiga, pasaron 600 metros en 39.

Zadorija
montada por L. A. Morgado, pasó 600 metros en 40. Después de un descanso, repitió en 38 3|5.

Clodia
montada por un aprendiz pasó 400 metros en 25 2|5. Después de un descanso repitió en 26 1|5.

Latria
montada por C. Sagredo, pasó 600 metros en 38.

Jolly
montada por O. Sepúlveda, pasó 600 metros en 38. Después de un descanso repitió en 38 1|5.

Harding
montado por L. A. Zúñiga, pasó 600 metros en 39 2|5. Después de un descanso repitió en 38 4|5.

EL REMATE DE MAÑANA

Como lo hemos venido anunciando, mañana tendrá lugar en el Tattersall Club Hípico el remate de la producción nacida en 1924 en el Haras Kangarao.

Numerosos han sido los hípicos que en la semana han concurrido al local del remate a examinar los productos, que en número de 19 caerán mañana bajo el martillo del señor Calvo.

Los productos son hijos de Altanero II (cuyos descendientes han ganado $ 1.062,135 en premios) en La Toquée, Haridelle, Imola, Canary, Cybelle, Melba, Jessica, Black Berry y Swallow y de Brazil II (cuyos hijos han ganado $ 539,735 en premios) en Infantita, Japónica, Boheme, Gladiadora, Red Rose, Algara, Isoletta, Highflower y Printanera. También viene un Empson en Circingle.

Los productos han sido bien criados, habiendo antecedentes y hechuras y han producido favorable impresión entre los entendidos. Los hermanos de Inflexible, La Mouche, Mary Pickford y la hija de Highflower son los que más partidarios tienen.

"LA HUASCA"

Hoy a primera hora saldrá a la circulación el N.o 629 de esta antigua y acreditada revista hípica, con un escogido material de lectura y un material gráfico de primer orden.

Entre el material informativo se destaca un amplio y detallado estudio sobre la Polla de Potrillos con una bonita fotografía de El Peral. Contiene además, noticias hípicas santiaguinas y de provincias, apreciaciones para la próxima reunión, observaciones sobre las carreras del Domingo pasado en ambos hipódromos, programas, crónicas escogidas, etc., etc.

LOS TRABAJOS EFECTUADOS EN LA SEMANA POR LOS COMPETIDORES DE LA POLLA DE POTRILLOS

EL PERAL:
Lunes (pista carrera), J. M. Baeza; Poor Chap, M. Pérez, 1,600 metros, en 1.55 3|5. Ganó El Peral por dos cuerpos.
—Ayer, (pista arena), M. Pérez; Mi Comaire, R. Rice, 1,600 metros, en 1.47 4|5. Ganó El Peral por dos cuerpos.

CAMPO RASO:
Lunes (pista carrera), V. Jara; Wu-Li-Chang, O. Godoy, 1,600 metros, en 1.55 3|5, ganando Wu-Li-Chang muy fácil por tres cuerpos.

ORDENADOR:
Lunes (pista carrera), L. Muñoz y Kurichana, P. Silva, 1,600 metros, en 1.51 3|5, llegando iguales.

LAIRD:
Lunes (pista carrera), L. González; Glorius Day, H. Guajardo, 1,600 metros, en 1.51 3|5; ganó Laird por dos cuerpos.
—Ayer (pista arena), C. Guerra y Yacaré, H. Guajardo, 1,600 metros, en 1.46. Ganó Laird, lejos.

DECURION:
Lunes (pista carrera), S. Villanueva y Nirvana, C. Guerra, 1,600 metros, en 1.52. Iguales.
—Ayer (pista arena), S. Villanueva, 800 metros en 53 3|5. Repitió después de un descanso en 52 3|5.

ISLAM:
Lunes (pista arena), R. Sepúlveda, 1,600 metros, en 1.45 4|5.

FLEMINGTON:
Ayer (pista arena), C. Pombet, 800 metros en 55 1|5. Descansó y repitió acompañado de Brocatelle, en 51 2|5. Ganó Flemington por dos cuerpos.

AGRAMONTE:
Ayer (pista arena), L. A. Zamora, 800 metros en 54 4|5. Descansó y repitió en 53 4|5.

CAYUMANGUE:
Ayer (Hipódromo Chile, mano del Club, pista pesada), C. Santelices y Verdot, aprendiz, 600 metros en 38 4|5. Descansó y repitieron en 38.

HIPODROMO CHILE

BREVES COMENTARIOS SOBRE EL PROGRAMA DEL DOMINGO

Un programa interesante es el confeccionado para la reunión del Domingo en el Hipódromo Chile, que consta de siete pruebas.

—El premio Tucapel sobre 900 metros, con que se abre la reunión es una prueba muy abierta. Entre los 16 anotados vemos con grandes probabilidades a Bat, Tritón, Fuñingue, My Own, Kerry y Jest, grupo del cual debe salir el vencedor.

—Un lote sumamente modesto intervendrá en los 1,400 metros del premio Tagua-Tagua. Por carreras corridas son Tunca, Marga Marga, Toqui, Jolly y Morokil las cartas más dignas de recomendación.

—Entre Presidencia, Flor de Amor, Istria, Jubol y Bellísima debe buscarse el ganador de los 1,400 metros del premio San Carlos. La sorpresa podría venir de Olvidado.

—Interesante carrera es la 4.a, handicap sobre 900 metros, en que participarán nueve destacados flyers. Eliminar a alguno es sumamente expuesto, pues todos tienen opción y es así que sólo nos limitamos a decir que seguramente corresponderá a Petunia la más alta cotización.

—También sobre 900 metros es al premio Resbalón, en que tan bién puede ganar Alderney, a la que con toda justicia ha correspondido el top-weight, como Rosca, Alessandrina y Papirusa, que llevan los pesos más bajos.

—Sobre 1,400 metros es la 6.a carrera, en que las opiniones de los entendidos están muy divididas entre Clodia, Baldwin, Pictavia, Zona Seca y Lantenac.

—La reunión se clausura con el premio Catemu, handicap sobre 1,500 metros con $ 3,000 de recompensa.

Es ésta una carrera de muy difícil pronóstico y que por lo tanto es muy apropiada para el desquite.

A nuestro juicio, las mejores opciones las llevan Iradier, Galloway, Zan, Kasaba y Kayukeo. El golpe podría venir de María Vecsera, que ha aprontado muy bien y carga sólo 40 kilos.

PROBABLES MONTAS Y COMPETIDORES PARA LAS CARRERAS DEL DOMINGO PROXIMO EN EL HIPODROMO CHILE

1.a CARRERA. —900 METROS
Petite Chose, 58, L. Fuentes
Bat, 56, J. Vergara.
Jest, 56, C. Sagredo.
My Own, 55, C. Pombet.
Fuñingue, 53, R. Ubilla.
Cursova, 51, N. Ramírez.
Cocodette, 50, G. Martínez.
Tritón, 50, P. Silva.
Kerry, 49, C. Santander.
Latoso, 47, R. Rice.
La Ratera, 47, F. Fuentes.
Clarilla, 46, L. A. Torrealba.
Flautín, 45, J. Guajardo.
Tiburoncito, 44, O. Sepúlveda.
Calabazo, 42, C. Rosas.
Zumbido, 40, J. Carrasco.

2.a CARRERA. — 1,400 METROS
One Step, 61, E. Canales.
Morokil, 60, L. Fuentes.
Danaide, 59, M. Zúñiga.
Tunca, 54, P. 2.o Rebolledo.
Toqui, 53, A. Aránguiz.
Jolly, 52, O. Sepúlveda.
Limasol, 52, C. Guerra.
Intuición, 49, R. Allen.
Kepí, 49, C. Santander.
Simplicissimus, 47, R. Olguín.
Pif, 46, J. Pinto.
Marga Marga, 44, O. Lanzoni
Milonguita, 44, M. Muñoz.
Agua Real, 42, R. Sepúlveda.
3.a CARRERA.— 1,400 METROS
Olvidado, 54, R. Ubilla.
Presidencia, 54, C. Pombet.
Flor de Amor, 53, L. Fuentes.
La Tulipe, 53, C. Sagredo.
Istria, 52, E. Rebolledo.
Zadorija, 52, L. A. Morgado.
Cocodette, 51, G. Martínez.
Papirusa, 50, tal vez no corra.
Jubol, 50, J. Guajardo.
Bellísima, 48, O. Lanzoni.
4.a CARRERA. — 900 METROS
Chalinga, 60, J. Vergara.
Najerilla, 56, E. Rebolledo.
Tronador, 53, C. Guerra.
Petunia, 52, L. Fuentes.
Naptha, 52, F. Fuentes,
Allemby, 51, R. Piérola.
Facchinero, 50, J. Guajardo.
Mezquita, 49, P. Silva.
Trifulca, 43, L. Muñoz.
5.a CARRERA. — 900 METROS
Alderney, 59, E. Canales.
Jacobino, 56, L. Fuentes.
Viareggio, 53, C. Sagredo.
Lou, 53, J. Guajardo.
Gonesse, 52, R. Ubilla.
Carraca, 52, R. Hernández.
Kamarad, 51, Alf. Silva.
Latria, 49, E. Rebolledo.
Nigua, 48, L. Torrealba.
Peloponeso, 46. Pinto.
Rosca, 46, C. Guerra.
Alessandrina, 44, M. Muñoz.
Papirusa, 44, P. Silva.
6.a CARRERA. — 1,400 METROS
Lantenac, 56, J. Vergara.
Clodia, 55, S. Villanueva.
Baldwin, 55, C. Pombet.
Zona Seca, 54, L. A. Torrealba.
Dax, 54, R. Ubilla.
Madeline, 53, Alf. Silva.
Pictavia, 53, L. Fuentes.
Harding, 51, L. A. Zúñiga.
Artobero, 50, F. Fuentes.
Grimace, 50, R. Hernández.
La Loire, 47, P. Silva.
Eclicse, 45, C. Guerra.
7.a CARRERA.— 1,500 METROS
Humorist, 60, L. A. Morgado.
Kelso, 58, E. Canales.
Percala, 56, M. Núñez.
Galloway, 55, C. Pombet.
Iradier, 52, C. Sagredo.
Zan, 50, R. Ubilla.
Kasaba, 49, J. Guajardo.
Glorious Day, 49, L. Torrealba.
Kayukeo, 47, J. Donaire.
Naides, 44, O. Lanzoni.
Verdot, 43, R. Sepúlveda.
Obsequio II, 40, J. Carrasco.
Zancajo, 40, O. Sepúlveda.
M. Vescera, 40, C. Rosas.

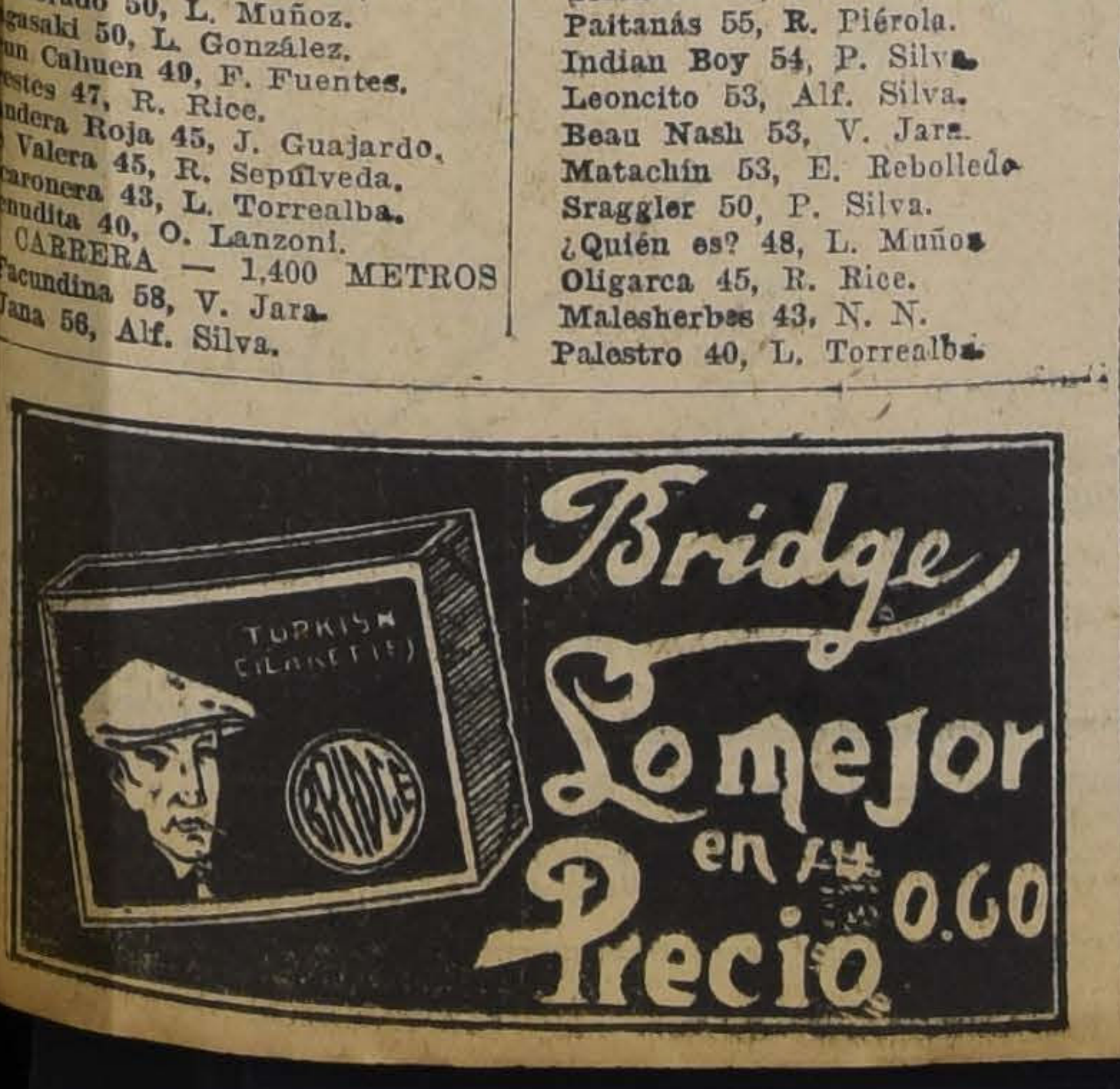

PINO ARAUCARIA
BAULI PARA PISO, ZOCALO Y PARQUET — MADERAS EN BRUTO Y ELABORADAS — BATIENTES — PALILLOS — MOLDURAS OFRECE LA BARRACA Y FABRICA
LA REPUBLICA
Domeyko 2354 - Telef. 182 Parque 15.-A.

CASA Aseada
NECESITO
con 7 piezas y dependencias, buen patio. Barrio alto; preferible cerca Alameda. Canon: $ 400
H. G. L.—Casilla 959

FUNDOS
COMPRA-VENDE
ARRIENDA - PERMUTA
ALFREDO TAGLE RODRIGUEZ
Catedral 1137 . Casilla 3132

¡¡VENGA LUEGO!!
A COMPRAR EN BARATURA UN SOMBRERO "ROSENBLITT"
FABRICA NACIONAL DE GORRAS Y SOMBREROS
Delicias 2636, frente a Libertad
SUCURSALES: SOMBRERERIAS ROSENBLITT:
SAN DIEGO 1140 Pasado Avenida Matta
SAN DIEGO 2007 Al llegar a Franklin
DELICIAS 2318 Entre Báscuñán y San Alfonso
PUENTE 616 Casi esquina Santo Domingo
NAHUM ROSENBLITT.

ES LA HORA DE SERVIRSE UN "DERBY"

EL MEJOR APERITIVO

EXIJALO
NO ACEPTE
IMITACIONES

Depositarios:
Claramunt
Juanet & Co.
Bandera 520, Santiago

NO FUME—
mientras no pruebe
MELBA
Cigarrillos elaborados con finos tabacos orientales
Con boquilla de Paja
Oro y Lisos
Precio al consumidor $1=

Puertas – Ventanas

GALERIAS y PERSIANAS se hacen de medida y hay listas para entrega inmediata.
Ofrece la

Barraca y Fábrica
LA REPUBLICA
Domeyko 2354 - Tel. 182 Parque
DESPACHO A PROVINCIAS

URODONAL

Limpia el rinon

DISUELVE EL ACIDO URICO

Base: Urotropina y disolventes úricos. (M. R.)

FABRICACION
DE CAJONES
Y JABAS PARA FRUTAS
Tenemos para entrega inmediata Cajones Vineros y Litreros.
"LA REPUBLICA"
BARRACA Y FABRICA
DOMEYKO 2354 — TELEFONO N.o 182. PARQUE

NO HAY MEJOR
JABON PARA UN CUTIS DELICADO
QUE BORAXOL
M. R.

CRIADERO DE SEMENTALES DEL EJERCITO
Casilla 105—San Bernardo
Teléfono 29

El Criadero de Sementales comunica a los interesados que deseen hacer cubrir sus yeguas en la próxima temporada de montas, que desde el 15 de Setiembre se recibirán yeguas particulares a los precios y condiciones siguientes:

Ingleses F. S.—FANEO	$ 100
GRAN MAESTRE	80
Percherones	50
Belgas	50
Chilenos	20

El forraje será sin cargo durante los primeros ocho días, debiendo abonar los interesados un peso diario por cada día de exceso.

Próximamente llegarán al país nuevos reproductores percherones y belgas, importados directamente para ampliar los servicios de montas.

Más antecedentes pueden solicitarlos los interesados al Criadero.

EL JEFE.

Al Comercio

Con motivo de la entrega de la Dirección, que se hará próximamente, se ruega al comercio enviar cuanto antes sus facturas

Dirección de Fábricas y Maestranzas del Ejército
AVENIDA PEDRO MONTT N.º 1606

HELADEROS

Si quiero economizar plata, compre a la

Bodega Requegua
— A —
PLUTARCO VALENZUELA
Chacabuco 21

FABRICA NACIONAL DE SILLAS
"La Gran Rapid"
EXPOSICION PERMANENTE EN DELICIAS 3538

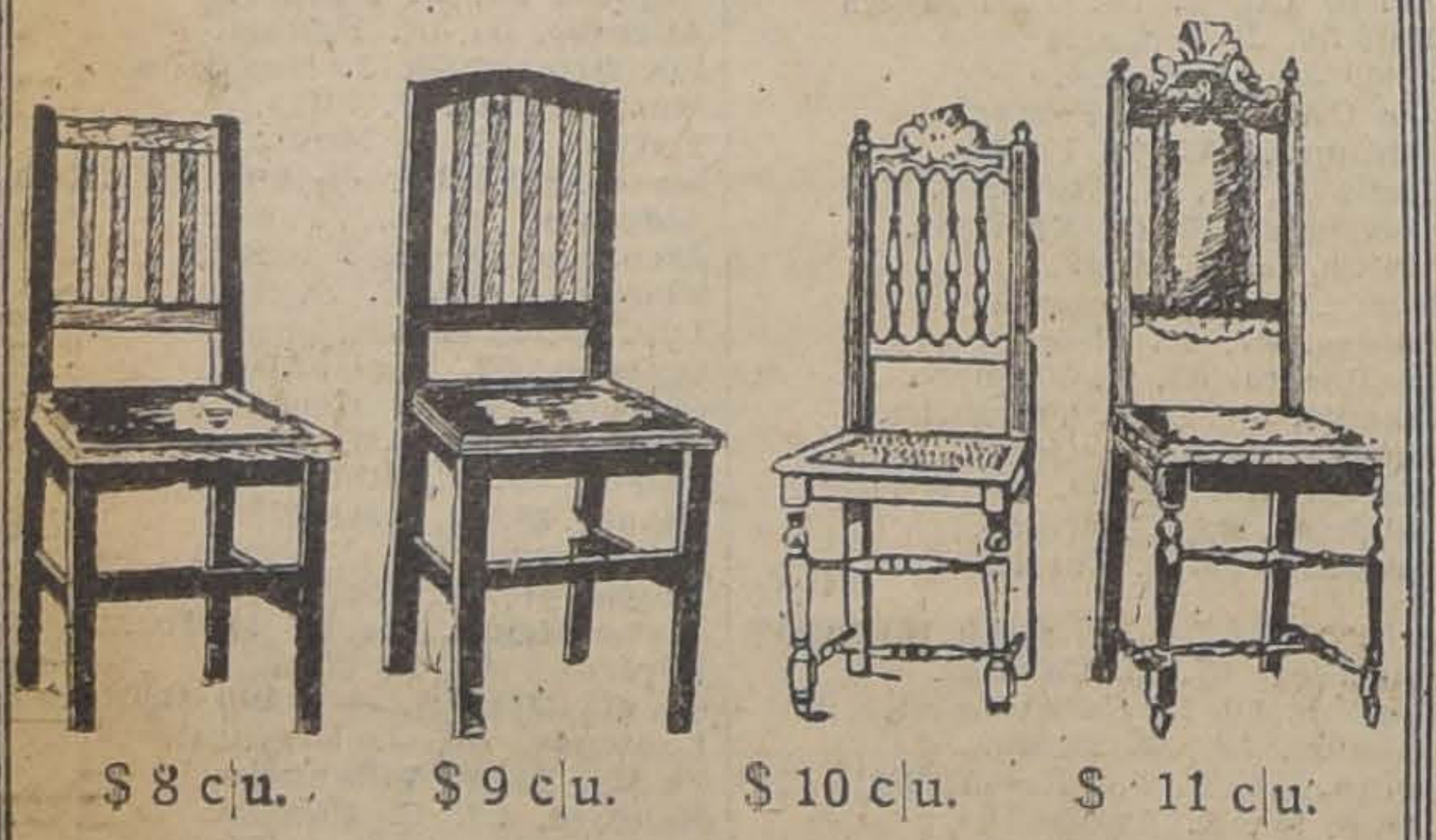

$ 8 c|u. $ 9 c|u. $ 10 c|u. $ 11 c|u.

Estas sillas son de madera de lingue, enjuncadas o tapizadas. Se venden al precio indicado al pie de cada una de ellas.

Pida catálogo, a O. PINOCHET LE-BRUN

AJOS

para semilla y consumo,
ofrece
JOSE MUGGLI
Santiago: Casilla 345. Edificio Banco Anglo
A-24

HERNIAS

Bragueros, elásticos, fajas con pelotas neumáticas, piernas, brazos artificiales, aparatos ortopédicos, muletas.

Chappuis y Theóduloz
ARTURO PRAT 346.—CASILLA 409
Unicos especialistas en Chile

FERROCARRILES DEL ESTADO

AVISO

Solicítanse propuestas públicas para el día 3 de Noviembre próximo, para el suministro de 400 ruedas de acero estampado para carros de mano y de empuje.

Bases y antecedentes, en la Sección Pruebas del Departamento de Materiales y Almacenes (Estación Alameda).

Santiago, 28 de Julio de 1926.

EL JEFE DEL DEPARTAMENTO DE MATERIALES Y ALMACENES

PROPUESTAS DE BOTICA

El Lunes 31 del corriente mes de Agosto, a las 4 P. M., se recibirán en esta Oficina, donde pueden consultarse los antecedentes, las propuestas por artículos de Botica para el consumo de los establecimientos de la Junta de Beneficencia durante el año 1927.

CENTRAL DE COMPRAS DE LA JUNTA DE BENEFICENCIA DE SANTIAGO
MONJITAS 695

GRAN CASA DE RESIDENCIA VENDESE EN CALLE REPUBLICA CON JARDIN
$ 500,000.-

Primer piso: Hall, gran salón, saloncito, comedor, repostero, cocina, comedor sirvientes, despensa, W. C., un cuarto y bodega.
Segundo piso: Hall y fuera del gran dormitorio con su cuarto de baño tiene siete piezas más y un segundo cuarto de baños.
Garage para cuatro autos, con su departamento para el chauffeur, y cuatro piezas más fuera de una pieza en los bajos del garage, para maletas.

Federico Helfman CORREDORES Ismael Jaras
EDIFICIO ARIZTIA, 4.o PISO N.o 11.— TELEFONO 4419

Sociedad Fundición Nacional de Plomo

AUTORIZADA POR DECRETO SUPREMO N.o 2947 DE 20 DE DICIEMBRE DE 1920

CAPITAL PAGADO: . . . . $ 900,000
CAPITAL AUTORIZADO: . . . . $ 1.200,000
40,000 ACCIONES DE $ 30 c|u.

DIRECTORIO:

Presidente:
SEÑOR RUBEN DAVILA I.

Vice-Presidente:
SEÑOR FRANCISCO MARDONES

Directores:
SEÑOR ALBERTO COVARRRUBIAS P., SEÑOR DANIEL ARMANET F., SEÑOR JOAQUIN IRARRAZAVAL

GERENTE:
Sr. Alfredo Lea-Plaza

Oficina: SANTIAGO, Moneda 1168 - Teléfono 137

SEXTA MEMORIA

QUE EL DIRECTORIO PRESENTA A LA JUNTA GENERAL DE ACCIONISTAS EN 21 DE AGOSTO DE 1926

SEÑORES ACCIONISTAS:

En conformidad a lo dispuesto en nuestros Estatutos, el Directorio tiene el honor de presentaros el Balance General y Cuenta de Ganancias y Pérdidas al 30 de Junio de 1926.

El saldo de esta cuenta asciende a	$	223,529.03
que sumados al Fondo de Futuros Dividendos del ejercicio anterior		37,692.44
forman un total disponible de	$	261,221.47

que el Directorio os propone distribuir como sigue:

Impuesto a la Renta sobre utilidades	$	7,823.52
Remuneración del Directorio, en conformidad a los Estatutos, el 5% de la utilidad, o sea		11,176.45
Gratificación de Empleados en conformidad a la Ley respectiva y acuerdos del Directorio		27,046.45
Repartir a los Accionistas un dividendo de $ 5 por acción		150,000.00
Y destinar a Fondos de Reserva el Saldo de		65,175.05
SUMA	$	261,221.47

Aceptada esta distribución, el Fondo de Reserva se elevará a **$ 150,334.46.**

Nos es grato manifestaros que los negocios sociales han continuado desarrollándose en forma halagadora durante el período transcurrido desde la última Junta General.

El camino de camiones ha quedado terminado en una longitud de 45 kilómetros, de modo que la longitud por hacerse, para llegar al punto en que se ubicará la planta de concentración definitiva, ha quedado reducida a 15 kilómetros. La imposibilidad de obtener la cuota con que el Estado debe contribuir a las obras, produjo la paralización de éstas, que se reanudarán cuando lo permita la aprobación de los Presupuestos.

En los primeros días del año se entregó también al tráfico el puente definitivo sobre el Río Grande, sólida y hermosa construcción de acero, de 22 metros de luz, que elimina uno de los obstáculos graves con que tropezaba nuestro servicio de transporte, para el cual se cuenta actualmente con tres camiones.

El mineral despachado de las minas alcanzó en el período a 1,826 toneladas con ley media de 51% de plomo, cifra superior en 446 toneladas a la correspondiente del año anterior.

Como en los casos anteriores, sólo excepcionalmente se ha hecho explotación en los macizos, de modo que, casi en su totalidad este mineral proviene de las labores de reconocimiento y preparación, cuya longitud sumada, entre piques y galerías, alcanza a 1,1[illegible] metros lineales.

La cubicación a la vista ha aumentado, en consecuencia, apreciablemente durante el año.

La labor de mayor longitud o sea el Socavón Dos Amigos, por el que se hace toda la extracción sobre rieles, tenía el [illegible] Junio, 242 metros de largo, corridos en su totalidad sobre la veta Dos Amigos, con un ancho medio mineralizado de 1.50 metros y [illegible] de ley en plomo.

Desde el nivel de este socavón se ha continuado el reconocimiento a profundidad, por medio de dos piques, uno de [illegible] tiene ya 27 metros corridos sobre la veta, la que en esta zona ha alcanzado espesores mineralizados de 4 metros.

En la presente temporada se iniciará el reconocimiento sistemático de la veta Galena, paralela a la Dos Amigos y cuyas labores preliminares permiten confiar en que es de características e importancia semejantes a esta última. Se abordará también el reconocimiento de la veta Rosario que ofrece igualmente expectativas muy halagüeñas.

Se ha terminado, en sus líneas generales, el proyecto para la instalación de la planta de concentración para tratar, por procedimiento de flotación, 50 toneladas diarias de minerales, y el propósito del Directorio es, de acuerdo con el programa establecido, iniciar estas obras a la brevedad posible.

Para hacer frente a esta inversión, el Directorio ha acordado emitir el saldo del capital autorizado, o sea diez mil acciones de treinta pesos, dando a los Accionistas preferencia para suscribirlas hasta el 1.o de Octubre, a razón de una acción por cada tres de las que actualmente poseen.

Si, como lo esperamos, los resultados de la marcha de esta instalación corresponden a los obtenidos en las numerosas experiencias efectuadas, su producción deberá alcanzar a 4 mil toneladas anuales de concentrados con 65% de ley en plomo en 250 días de trabajo.

Después de un estudio preliminar el Directorio ha tomado una opción por 15 meses para adquirir el mineral de Mallacun, de plomo y zinc, situado en el departamento de Illapel, a 16 kilómetros aproximadamente de la Estación de Salamanca.

Corresponde a la Junta designar reemplazantes o reelegir a los Directores señores Rubén Dávila y Daniel Armanet, que terminan su período.

Le corresponde también designar reemplazantes o reelegir a los miembros de la Comisión de Inspectores, formada por los señores Octavio Urzúa P., Luis Laulié, Walter Müller y Lorenzo Claro Lastarria.

Santiago, Agosto de 1926.

EL DIRECTORIO.

Balance General de la Sociedad Fundición Nacional de Plomo

En 30 de Junio de 1926.

PASIVO

Capital	1.200,000.00	
Fondos de Reserva	85,159.41	
Fondos para futuros dividendos	37,692.44	
Dividendos por pagar	750.00	
Efectos a pagar	32,644.91	
Préstamo Banco de Chile	32,000.00	
Operarios	7,060.05	
Contratista de concentración	301.89	
Contratista de explotación	503.27	
		1.396,111.97
Pérdidas y Ganancias		223,529.03
		1.619,641.00

ACTIVO

Muebles y Utiles (oficina de Santiago)	2,094.75	
Minas	265,121.89	
Maquinarias y enseres minas	47,881.95	
Establecimiento e instalación	60,000.00	
Caja	819.85	
Banco de Chile	46,176.26	
Planta de concentración	24,779.03	
Construcción andarivel	3,158.10	
Camino	127,251.95	
Venta de minerales	75,200.00	
Bienes Raíces	4,000.00	
Maquinarias, útiles y enseres establecto.	74,380.68	
Socavón principal	8,550.00	
Coke y sus fletes	600.00	
Animales	9,476.98	
[illegible]jes	8,455.00	
Autocamiones	97,289.38	
Bodega	3,479.60	
Operaciones pendientes	7,200.00	
Acciones	300,000.00	
Acciones y Bonos ($ 80,000 Hip. 8%-1%)	74,398.95	
Fe[illegible]ico Blanc (Caja Administración)	8,548.03	
Explotación Minas (Existencia de Minerales)	164,348.90	
Explotación camiones	12,915.75	
Explosivos	4,813.75	
Edificios Minas e Instalaciones	59,409.50	
Pulpería	35,409.92	
Efectos a cobrar	60,500.00	
Mineral de Mallacun	5,105.00	
Muebles, Utiles y Enseres Administración	24,775.78	
Mejoras	3,500.00	
		1,61[illegible]

DEBE — PERDIDAS Y GANANCIAS

Maquinarias y enseres minas	8,042.45	
Establecimiento e instalación	10,431.31	
Planta de concentración	2,753.23	
Maquinarias, útiles y enseres establecto.	10,118.89	
Coke y sus fletes	763.70	
Animales	4,443.94	
Forrajes	44,740.39	
Autocamiones	17,168.71	
Impuesto a la Renta	1,529.72	
Depósito Ley Empleados Particulares	4,626.92	
Bodega	1,384.00	
Fletes minerales desde minas	74,433.39	
Gastos de exportación	95,600.64	
Gastos generales	49,166.81	
Intereses y descuentos	4,148.16	
Depósito Ley 4054	8,363.94	
Reparaciones de Maquinarias	494.88	
Explotación minas	125,801.26	
Explotación camiones	76,068.22	
Edificios minas e instalaciones	13,528.59	
Gastos de administración	78,371.38	
Muebles, útiles y enseres Administración	2,752.87	
		634,733.40
Utilidad del ejercicio		223,529.03
		858,262.43

HABER

Venta de Minerales	857,751.80	
Explosivos	510.63	
		[illegible]

ALFREDO LEA-PLAZA, Gerente.

S. MANGIAMARCHI C., Contador.

INFORME: Certificamos haber revisado el presente Balance General, el que está conforme con los Libros de Contabilidad y en perfecto orden.

(Firmado) WALTER MULLER, Inspector.

(Firmado) OCTAVIO URZUA P., Inspector.

EXCURSIONISMO

Federación de excursionistas y exploradores de Chile

Cita para hoy, a las 9.30 P. M., al Consejo de esta colectividad, en Bandera 542.

Tabla: Renuncia del presidente.

Juegos florales deportivos.

Programa de trabajo que desarrollará el directorio.

CUERPO EXPLORADORES MAGALLANES. — Con entusiasmo se preparan los socios de este cuerpo, para tomar parte en la ascensión que al Cerro Manquehue ha organizado el Directorio.

CUERPO JORGE MATTE. — Cita a la comisión da ornato y jardines para mañana a las 3.30 P. M., en Concepción 1366.

ATLETISMO

DEPORTIVO ATLANTIDA

Hoy a las 9 P. M. sesionará el Directorio a fin de ocuparse del inter-club con Rancagua y varias materias de importancia.

ASOCIACION ATLETICA DE SANTIAGO. — Debido a incidencias internas, la Asociación Atlética de Santiago pasa por un período de crisis de difícil solución. El directorio reunido en comité, celebró sesión el Lunes pasado, y aordó pedir a la ADA. de Chile, por intermedio de su delegado, la ayuda material y moral necesaria, a fin de solucionar la crisis porque actualmente atraviesa.

La ADA. de Chile acordó, con muy buen criterio, designar a su vice-presidente don Enrique Labra Ibáñez, y al señor Luis Mandujano Tobar, ambos ex-dirigentes de la Santiago, con el objeto de que presidan la sesión de Consejo que se efectuará hoy en Santo Domingo 1566, y propongan al directorio de la Chile, con conocimiento de causa, las medidas conducentes a solucionar la situación actual de la Santiago.

En virtud de lo anterior, se encarece la asistencia de los señores delegados, propietarios y suplentes a la sesión y a la cual se les cita a las 9 P. M., en primera citación y a las 9.30 en segunda.

ASOCIACION ATLETICA DE SANTIAGO. — El Consejo de esta colectividad se reunirá hoy a las 9 P. M. en Santo Domingo 1566, con el fin de considerar varias renuncias.

Los siguientes señores delegados deben concurrir a esta importante sesión:

Del Green Cross, señor Stewart; del Santiago Atlético, señor Rolando Salinas; del Badminton, señores: Benaprés y Juan Hahn; del Universitario, señor Rosauro Salas; del Sports Francés, señores: Duchesne y Didier; del Royal, señor Echeverría; del Rafael del Canto, señores: Juan J. Jiménez, y Cáceres; del Estokolmo, señor Efraín Orellana; Y. M. C. A., señor Ferrando; Turnverein, señor Schlegel; Atlántida, señores: Luengo y Venegas y los Gladiadores, señor Exequiel González.

FOOTBALL

INAUGURACION DE UNA CANCHA DE FOOTBALL. — Mañana se llevará a efecto la entrega oficial que se hará a los ferroviarios de la directorio general, de la cancha de football que se ha construído en el vecino pueblo de San Bernardo.

Para celebrar esta entrega, se ha confeccionado una tarde footballística, que constará de un preliminar y un buen partido de fondo, seguido de un baile.

Se nos encarga citar a los componentes del equipo de fondo que representará a Santiago, se encuentren en la Estación de Alameda a las 2.30 P. M., llevando zapatos y medias de football.

CENTRO DEPORTIVO "LUIS RAMIREZ SANZ". — Entusiasmo reina entre los socios de este centro, y sus familias por tomar parte en las actividades de esta institución deportiva, la que viene a llenar una sentida necesidad. Los adherentes que no hayan recibido citación para la Asamblea que se llevará a efecto mañana, a las 9 P. M., deben darse por citados.

—El directorio provisorio se reunirá hoy a las 9 P. M. en San Francisco 668.

La selección del equipo internacional chileno

LOS GRANDES LANCES INTERZONAS DEL PROXIMO DOMINGO.— EN VALPARAISO JUGARAN ZONA CENTRAL CON NORTE, Y EN LA CAPITAL, ZONAS INTERMEDIA NORTE CON SUR

Son del dominio de nuestros deportistas las actividades que desarrolla actualmente la Federación Chilena, a fin de seleccionar la jente que integrará el cuadro internacional que nos representará en el Campeonato Suramericano de Octubre venidero.

Como se sabe, la dirigente máxima ha dividido el país el seis zonas, cuyo objeto principal es que las Ligas que constituyen cada zona se conglomeren para formar un cuadro que las representará en las finales del llamado campeonato nacional y en estos encuentros finales poder apreciar las cualidades de los distintos elementos que aportarán las zonas de nuestra referencia.

Los inter-zonas del Domingo

EN EL ESTADIO POLICIAL JUGARA LA SUR CONTRA LA INTERMEDIA NORTE

Una brega que llamará grandemente la atención de nuestros aficionados será la que estará a cargo de las Zonas Sur e Intermedia Norte, en antecedentes de las reconocidas cualidades de los elementos que integran los cuadros en lucha.

Sabido es que por los sureños actúan hombres como Toro, Horacio Muñoz, Coddou, Domínguez, Ramírez, Figueroa, Sánchez, Navarro cuya figuración en el concierto footballístico chileno es bien destacada y muchos de ellos han defendido al país en justas internacionales, como así mismo han tenido la representación de sus instituciones jefes, en contiendas de alta importancia. El solo hecho que estos players vengan figurando en el equipo sureño ha despertado en nuestra masa deportiva un vivo deseo en presenciar la contienda, entusiasmo que estimamos no se verá defraudado.

Por lo que respecta a los encargados de la defensa de los colores de la Zona Intermedia Norte, algunos de ellos ya los hemos visto actuar en nuestras canchas y con singular acierto, tales como Lewelyn, Bolvarán, Araos, Alcayaga, Alvarado y los dirigentes encargados de la constitución del equipo de esta zona, tienen muchas esperanzas en que sus hombres harán una lucida presentación frente a la excelente escuadra sureña.

Los cuadros formarán de la siguiente manera:

Zona Intermedia Norte:

Cárcamo (Serena).
Lewelyn (Coquimbo- y Bolvarán (Serena).
Peña (Ovalle), Alcayaga (Serena) y Reyes (Serena).
Mena (Serena), Araos (Coquimbo), Díaz (Serena), Becerra (Copiapó) y Alvarado (Ovalle).

Zona Sur:

Robertson (T).
Mendoza (T) y Figueroa (C).
Sánchez (C), Toro (C) y Torres (T).
Navarro (C), Horacio (C), Ramírez (T), Reyes (C) y Coddou (C-.

Reservas: Zona Intermedia Norte: Peña (Ovalle), Rivera (Coquimbo), Cortés (Vicuña).

Zona Sur: Alfaro (Temuco), Riveros (T), Ortega (C) y García (Temuco).

EL PRELIMINAR

Estará a cargo de los cuadros superiores del Green Cross de los registros de la Asociación Santiago y el Santiago National de la Metropolitana, club este último que tiene el honor de ser el más antiguo de esta capital.

LOS ARBITROS

Los árbitros oficiales, señores Francisco Jiménez y Carlos Tagle, han sido designados para dirigir el inter-zonas y préliminar, respectivamente.

Servirán de guardalíneas en el match de fondo los árbitros oficiales señores Juvenal Galdámez y Francisco Troncoso.

INVITADOS

Al espectáculo del Estadio Policial han sido invitados los dirigentes del deporte nacional y local, el señor Ministro de Higiene, el señor Intendente Municipal, los directores de los diarios y "Los Sports", el prefecto de policía y otras personalidades.

COMISIONES

Para el mejor orden y control de la reunión, la dirigente ha designado las siguientes comisiones:

Recepción: señores Carlos Cariola y Luis Valencia C.

Equipos: señores Julio Morales, Romero Aguirre, Chacón, M. Vera y Pérez Besoain.

Tesorería: señores Dr. Aguirre, Alberto Parodi y Tomás Olivos.

Control: señores Julio Ruiz, E. Vargas, A. Olivares, J. Ghiardo, H. Andwanter, A. Laprivay, J. P. Ramírez y Delfín Nelly.

Orden de cancha: señores Luis Lemus, B. Saldías, A. Valderrama, R. García, C. Tagle, J. Saldías, R. Zúñiga, Flores y Simonetti.

EN EL ESTADIO FERROVIARIO DE VALPARAISO JUGARAN LAS ZONAS NORTE Y CENTRAL

El estadio ferroviario del vecino puerto, servirá de escenario a otra contienda de interés, que entre los aficionados de aquella ciudad ha despertado verdadero entusiasmo, en razón de la calidad de los elencos que competirán.

El cuadro de la Zona Central, quizá el más completo del país, tendrá en esta ocasión como rival al disciplinado conjunto de la Zona Norte que ayer llegó a Valparaíso en el vapor "Teno".

Inoficioso nos parece hacer caudal de la calidad de los componentes del elenco central, pues, ya nuestros aficionados han tenido oportunidad de apreciarlas en las dos presentaciones que hizo en esta capital frente al Real Deportivo Español. En cuanto al equipo nortino, bástenos con saber que ha sido seleccionado con cuidado y que se ha mantenido concentrado con anticipación. En él vienen algunos hombres de indiscutibles méritos, llamados a hacer un lucido papel en el match del Domingo.

Los equipos se presentarán integrados así:

Zona Norte:

Cortés
Gaete Carrera
Mercado Arenas Cortés
Ortiz Chaparro Fernández
Achante Arenas

O

Olguín García
Rousseau Subiabre Bravo
Morales Olivares Sanhueza
Poirier Veloso
Hill

Zona Central:

Reservas: Por el Norte: Frez y Barraza.

Por la Central: Ramírez, Ernst, Urrejola, Catalán, Galleguillos, González, Moreno, Aravena, Arellano y Elgueta. Estos tres últimos no han sido colocados en el cuadro, por encontrarse enfermos.

EL ARBITRO

Dirigirá el partido, el árbitro señor Alberto Sabugo.

JUGADORES SANTIAGUINOS

Los jugadores santiaguinos de la Zona Central se dirigirán al puerto, mañana Sábado por el expreso de las 5 P. M. Presidirán la delegación los señores Alejandro Torres, Julio C. Saldaño y el masajista seño Raúl Aguilera. El cuadro usará las camisetas de la Liga Valparaíso.

Los jugadores de la Zona Sur y Austral llegaron ayer

A las 6 P. M., de ayer llegaron a la capital los exponentes seleccionados de las Zonas Sur y Austral.

Preside la embajada el señor Vitelio Ruiz, Presidente de la Liga de Football de Talcahuano.

Componen la delegación los siguientes jugadores: Figueroa, Robles, Sánchez, Toro, Reyes, Coddou, H. Muñoz y Ortega, Ramírez, Rebertson, Torres y Riveros.

Se hospedan en el Royal Hotel.

Los demás exponentes sureños llegarán hoy.

LA COMPETENCIA INTER-UNIVERSITARIA

SE INICIARA HOY CON EL CAMPEONATO DE PING-PONG

Entre los estudiantes universitarios se nota gran interés por la competencia deportiva que desde tiempo atrás se viene preparando para disputarse el trofeo obsequiado por el señor Rector de la Unido por el Rector de la Universidad Católica, señor don Car-

EL CAMPEONATO DE PING PONG

En el hall principal del Club Domingo Fernández calle Bandera 233, se iniciará hoy a las 6 de la tarde el campeonato de ping pong.

Representarán a la Universidad Católica los señores Fernando Vial Letelier, Arturo Correa, Sergio Quesney Besa y Hernán Lira.

La Escuela de Leyes estará representada por los señores Weintein, Page, Barra, Leonidas Larraín y Correa.

Entre los estudiantes universitarios hay interés por presenciar esta competencia pues los señores Page y Weinstein han actuado en los campeonatos de Chile y poseen condiciones para adjudicarse el triunfo.

EL MATCH DE FOOTBALL SE REALIZARA MAÑANA

En la cancha del Santiago situada en la calle Independencia 1254, a las 2 P. M. se realizará mañana el match de football de los segundos equipos y a las 3.30 el de los primeros cuadros de cada facultad universitaría.

El primer equipo de la Universidad Católica está compuesto de los señores Valenzuela, Miranda y Ortiz; Berríos, Larraín y Gajardo; Magnere, Velasco, Pallares, Urrejola y Ramírez.

El segundo cuadro está compuesto de Zamorano; Rodríguez y Cassanello; Quesney, F. Vidal y Meggia; Lisboa, Balmaceda, Cabrera, Balmaceda y Sartori.

Reservas generales serán los señores Hoffmann, Lecaros, Groen, Alfaro y Doren.

Los conjuntos que representarán a la Universidad de Chile son los mismos que actúan en la Federación Universitaria de Deportes.

FECHAS DE LAS OTRAS COMPETENCIAS

El Lawn Tennis se realizará en la cancha de la Universidad Católica el Jueves próximo a las 9 de la mañana.

Actuarán por la Católica los señores Horman, Lira, Vicente, Swinburn, Jorge Ossandon y Pedro Sartori.

La Universidad de Chile estará representada por Elías Deik, Román, de Amesti, Manuel Rojas y Pedro Bórquez.

El torneo atlético ha sido fijado definitivamente para el Miércoles próximo en los Campos de Sports.

Los encuentros de box se realizarán el Sábado 28 en el ring de la Asociación de Estudiantes Católicos.

Liga Tocopilla (3) v. Chuquicamata (1)

TOCOPILLA 18. — El Domingo último se efectuó el lance entre el seleccionado de la Liga Tocopilla y el combinado de Chuquicamata.

"EL NACIONAL" F. C. DE VALDIVIA Y SU PROXIMA VISITA. — Desde hace tiempo a esta parte han venido circulando diversos rumores que una prestigiosa colectividad footballística de la ciudad de Valdivia vendrá en jira deportiva a esta capital.

Los rumores no han sido infundados y es así que podemos manifestar la veracidad de ellos; se trata de la visita que el próximo mes nos hará el Nacional F. C., de Valdivia, colectividad que cuenta en su seno con el mejor exponente footballístico y su principal deseo es verificar un encuentro revancha con el aguerrido Colo-Colo, que en su visita que hizo a la ciudad de Valdivia al medirse con el Nacional, encontró un equipo con el cual no pudo hallar superioridad debido al empuje y entusiasmo y preparación del cuadro valdiviano.

El Nacional F. C. ocupa en la actualidad un lugar preponderante en el football austral.

LIGA NACIONAL OBRERA DE FOOTBALL. — Se pone en conocimiento de los clubs de la División Intermedia que continúan abiertas las inscripciones para competir en la segunda rueda que se está organizando.

Esta competencia tendrá los siguientes premios: División Intermedia, 1.er puesto, 11 medallas de plata; 2.o un diploma de honor para el Club.

Cuarta División. 1.er premio, 11 medallas de plata; 2.o Un diploma para el Club.

El valor de la inscripción es de 15 pesos por dos equipos, las cuales se reciben en Bandera 542, tercer piso.

LA FUSION DE LAS CUATRO LIGAS DE SANTIAGO

Tocan a su término las felices gestiones iniciadas por la secretaría de la Confederación Deportiva de Chile en el sentido de propender a la fusión de las cuatro Ligas que existen actualmente en Santiago.

En las últimas reuniones de los presidentes se han convenido las bases que serán sometidas a la consideración de los respectivos Consejos. Los puntos fundamentales son los siguientes:

1.o Fusión inmediata de la Asociación Santiago con la Liga Metropolitana con un directorio presidido por don Jorge Westman como neutral e integrado por cuatro directores de cada una de las Ligas fusionadas;

2.o Este directorio regirá todas las competencias de la Asociación Santiago y Liga Metropolitana, que continuarán desarrollándose en la forma actual;

3.o Las Ligas Nacional y Santiago continuarán por el presente año con sus directorios propios, pasando sus presidentes a integrar el directorio que presida el señor Westman, para los efectos de los trabajos preliminares le la fusión total de las cuatro Ligas;

4.o En 1927 sólo habrá una Liga con 56 clubs: 20 de la Asociación Santiago, 20 de la Liga Metropolitana, 8 de la Nacional y 8 de la Liga Santiago; Los demás clubs deberán fusionarse con estos 56;

5.o El 15 de Marzo de 1927 el Consejo Superior formado por los delegados de estos 56 clubs, designará el nuevo directorio, no pudiendo formar parte de él ningún miembro de los directorios de 1925 y 1926 de las cuatro Ligas que se fusionan.

Se previene al Club Juan N. Frías, que en la secretaría de esta corporación hay una nota la cual deben de retirarla antes del próximo Domingo, de lo contrario se les aplicarán las sanciones reglamentarias que tiene acordadas el directorio.

UNION CHILENA F. C. — Se ruega a los señores que se consideren con derecho a premios en las temporadas de los años 1919, 1920 y 1924, se sirvan pasar a retirarlos a la secretaría de la institución, antes del 30 del presente mes.

ASOCIACION DE ARBITROS DE CHILE. — Elección Santiago. — Por orden del señor presidente cita a sesión de Directorio para hoy Viernes 20 a las 9.30 P. M., en segunda citación en la secretaría de la Liga Metropolitana de Deportes, Estado 363.

Siendo ésta segunda citación, se sesionará con el número que asista.

Tabla. — Aprobar exámenes orales y prácticos.

Confeccionar el programa para el "Día", de los Arbitros, que se efectuará este año el 5 de Setiembre próximo.

Confederación Deportiva de Chile

El Consejo Directivo se reunirá hoy, a las 6.30 P. M., en Santo Domingo 1566.

Renuncia de un dirigente

Ha presentado su renuncia del cargo de secretario de la Confederación Deportiva de Chile, el señor Humberto Anwandter.

"LOS SPORTS". — Este semanario nacional que, como de costumbre, será entregado hoy Viernes a la circulación, trae un abundante material de lectura y las más oportunas e interesantes fotografías de los matchs jugados en Santiago entre los chilenos y el Real Deportivo Español. Damos a continuación el sumario:

Ulises Poirier, el mejor zaguero sur-americano. (Gran portada). — Nuestro concurso. — Elementos de educación física. — Divulgación científica, por el doctor Bisquertt. — La preparación de los atletas. —Psicología del entrenamiento intensivo, por el profesor Oscar N. García. — La jira del Real Deportivo por Sur-América, correspondencia especial para 'Los Sports", desde Buenos Aires. — Saprissa, el jugador de football español, es también un excelente tennista. — La carrera pedestre de Santiago a Maipú. — Una niña debería ser hábil en toda clase de deportes. — Zamora "el divino" descendió en Chile a la altura de un profano. — El Divino. — La Divina. — Diversas fases del encuentro en el Estadio de Santa Laura. (Fotografías). — Nuevamente cae vencido el Real Deportivo Español. — (Página central con oportunas fotografías).— En el desquite, los chilenos se repitieron la dosis de cuatro golas. — El Aplauso. — La Censura. — Basketball. — De Valparaíso. — La Zona Central venció a la Zona Intermedia Sur. — La hora pedestre en Valparaíso. — Golf. — El Club Deportivo Arturo Fernández Vial de Concepción. —Boxeo. — Uzabeaga, campeón sur-americano peso pluma. — El Tani descansa. — Ecos de la visita del Centro "Los Sports" a Valparaíso. — En Rancagua. — Los buenos de los fields talquinos: Juan Barberis. — De Constitución y Valdivia. — De Rancagua. — De Los Andes. — El deporte en broma. — El Real Deportivo Español (Su equipo".

CICLISMO

CLUB CICLISTA CONDOR. — Cita a junta general para hoy a las 8 P. M., en primera citación y a las 9 y media P. M., en segunda en el local de costumbre.

Tabla: próxima excursión de fiestas patrias.

CITACIONES

Sportivo Lealtad F. C., Adultos e Infantiles. — Junta general para hoy a las 8 y media P. M. en Tegualda 721.

Tabla: Próximo beneficio Teatro Condell.

"Avión Chileno" F. C. — Junta general para hoy a las 8 P. M., en el local de costumbre.

Unión Camilo Henríquez F. C. — Junta general para hoy a las 8 P. M. en Erasmo Escala 3278.

Tabla: Venida del San Antonio F. C.

Unión Chilena F. C. — Junta general para hoy a las 8.30 P. M. en casa del señor Luis Vega.

Sportivo Lincoyan F. C. — Comisión de fiesta pro-aniversario social, para mañana a las 4.30 P. M., en Moneda 2333, Casita 12.

Morning Star Infantil F. C. — Junta general para hoy a las 8 P. M., en Maruri número 522.

Tabla. — Match con la Liga Infantil de Talca.

Partida oficial para el próximo Domingo con el Santiago Infantil.

Gold Cross F. C. — Junta general para hoy, a las 9.30 en "El Diario Ilustrado".

Conquistador F. C. — Junta general para hoy a las 8 y media P. M. en San Diego 775.

B O X

UN FESTIVAL PUGILISTICO SE EFECTUARA MAÑANA EN EL MEDIDORES B. C.

Las peleas confeccionadas por la comisión de box del Medidores para mañana son por demás interesantes, tocándole actuar en el match de fondo a los amateurs Alberto Alonso, ex-entrenador del campeón Carlos Uzabeaga, y de reconocidos méritos pugilísticos, se enfrentará al fuerte peso pluma Gilberto Romero, que ha hecho una serie de peleas con los más destacados campeones amateurs.

Ambos rivales han trabajado con mucho entusiasmo en sus respectivas salas de ejercicio. Alonso ha hecho su trabajo en el cuartel del Regimiento Buin en cuyo establecimiento cumple con la ley del servicio obligatorio de reclutas y reemplazos. El training ha sido por demás severo y científico, ya que en el tiempo que nuestro campeón Uzabeaga permaneció acuartelado, aprovechó Alonso para adiestrarse en la mejor manera posible para poder sacar partido en sus encuentros, lecciones que tal vez hará uso de ellas en el match de mañana.

Por lo que se refiere a Romero, es un muchacho de buenas condiciones físicas, habiendo obtenido triunfos sobre Wayon Figueroa Alfonso Trías, Gilberto González, Manuel Pérez y ha empatado dos veces con el segundo campeón peso liviano de Chile Alfonso Orrego. Por estos antecedentes creemos que el encuentro que sostendrán estos amateurs en el local del Medidores, Riquelme esquina de Mapocho, será para la comisión organizadora un éxito halagador, en lo que se refiere a la asistencia de numerosos aficionados que gustan de ver encuentros reñidos desde su comienzo.

Seis preliminares entre aficionados de las diferentes categorías, sobresaliendo el match semi-fondo que sostendrán los pesos pluma Manuel Aravena, del Enrique Madrid, con Carlos Guzmán, del Medidores, pelea que será a cinco rounds.

Mañana daremos el programa completo de este festival que se efectuará aunque llueva y será amenizado por una buena banda de músicos

CIGARRILLOS
La Vencedora
HABANOS
SELECCIONADOS
80 cts.
CAJETILLA

ACEPTA.—Gustavo Cano acepta a Jorge López para pelear en Rancagua.

Bases con mi representante, Fotografía Robinson, San Pablo 3267.

DESAFIO.— Manuel Salinas, de Rancagua, acepta el desafío de Lorenzo Reyes, para pelear en Rancagua. Bases: Milán 807.

CAVALLERIA
MARTES
24
O'Higgins
CANTO
RUSTICANA

UN PROGRAMA EXTRAORDINARIO OFRECE MAÑANA LA DEPARTAMENTAL EN EL HIPPODROME CIRCO

LA PARTE BASICA DE LA REUNION SERA EL MATCH ENTRE NICANOR MATURANA Y JORGE OLGUIN.—DESDE EL MINIMO AL PESADO.—REINA ENTUSIASMO POR PRESENCIAR ESTE ATRAYENTE PROGRAMA.—LOS PRECIOS SERAN POPULARES.—LOS CERTIFICADOS MEDICOS.—LAS COMISIONES

Un programa atrayente nos presenta la Comisión de Campeonatos, mañana en el ring del Hippodrome Circo.

En esta reunión cruzarán guantes los más destacanos aficionaos de Santiago, desde luego el programa se hace intersante desde el peso mínimo, actuando en esta primera categoría Gabriel González, del Medidores con Osvaldo Sánchez, del A. González; Pastor Villegas, del Providencia, con Segundo Villanueva, del Roma.

En el peso mosca pelearán la final de la eliminatoria del año: Edmundo Callejas, del Regimiento Maturana con Oscar Ascos, del Canillita. El ganador defenderá el puesto de honor con Pedro 2.o Varas, campeón del año pasado.

Pedro Santibañez, del Providencia y Luis Aguilera, del Tallman, pelearán la final del presente campeonato, por el peso gallo. El vencedor se medirá con el campeón Alfredo Aravena, del año pasado.

Por la categoría peso pluma subirán al cuadrado los dos más discutidos amateurs, Nicanor Maturana, del Providencia y Jorge Olguín, del V. Salazar. Este match constituye la parte más interesante del programa.

En seguida cruzarán guantes en el peso liviano Edmundo Salinas, representante del A. González y Enrique Giaverini, del Juan Rojas. Ambos muchachos se merecen, pues será otro de los buenos encuentros.

Jorge Días, de Los Tiempos, que se ha destacado este año como un diestro boxeador y futuro ganador del campeonato, subirá una vez más al ring. Esta vez su contendor será Enrique Román, del Cóndor, aficionado que por su fuerte punch ha logrado derribar a varios contendores para colocarse en el puesto que ocupa actualmente en el torneo de la Departamental.

Figura como reserva en esta categoría el aficionado Juan Araya, del Providencia.

Antonio Reyes, del Cóndor, hará su último match dentro de la selección, en el peso medio liviano; su contedor será en esta ocasión el representante del Centro Los Sports, Eduardo Bollo, aficionado que en su último match venció por K. O. T. al 2.o rounds a Luis Munita del H. Rojas. Este será un match reñido, pues ambos contendores por sus condiciones físicas llamarán la atención de los entendidos. El ganador disputará el puesto de honor con Fernando Lecaros, del año pasado.

EL MATCH DE FONDO

El último match de la noche, lo tienen a su cargo los pesos medio pesados, Angel Tacchi, segundo campeón de Chile y Reinaldo Rojas, campeón de este año de la Departamental.

Será este encuentro de mucho interés, pues el representante del Centro Vicente Salazar, es un muchacho joven, que apenas cuenta con 21 años de edad, y sus condiciones como boxeador son excelentes. El vencedor de este encuentro se clasificará campeón del Departamento de Santiago.

LAS LOCALIDADES Y EL LOCAL

Como ya lo hemos dicho, el local donde se desarrollará este atrayente programa, es el amplio coliseo del Hippodrome Circo.

El precio de las localidades será netamente popular, o sea, un peso galería.

A LOS PARTICIPANTES

Se hace presente a los aficionados que actuarán en esta reunión que no se admintirá certificado médico.

LA NUEVA PELICULA LOAYZA-Mc GRAW

Esta tarde, a las 6.30 P. M., en la Andes Film, se efectuará una exhibición de la película del match entre Estanislao Loayza y Phil Mac-Graw, que ofrece el teniente Larenas Bolton, representante del boxeador chileno.

Esta película es de propiedad exclusiva de El Tani y difiere completamente de la cinta que se ha estado exhibiendo en los teatros de la capital.

Aparte de haber sido filmada con toda nitidez, ofrece los pormenores del colosal match y además los entrenamientos de ambos boxeadores.

LAS GRANDES PELEAS ENTRE AMATEURS EN RANCAGUA

En la ciudad de Rancagua en estos momentos se nota un gran entusiasmo por las veladas boxeriles que ha venido anunciando por los ríos locales la Departamental.

EL PROGRAMA DE MAÑANA

Después de unos dos o tres preliminares entre rancaguinos, se procederá a llamar al ring a las siguientes parejas:

Cinco rounds, entre Juan de la C. Robles (R) versus Aquiles Roca (S). Peso mínimo.

Cinco rounds, entre Luis Murray, (R) versus Angel Jerla (S). Peso mosca.

Cinco rounds, entre Juan Vera (R) versus José Cajales (S). Peso gallo.

Moisés Quinteros (R), versus Acricio Ramírez (S). Peso pluma.

Cinco rounds, entre Heriberto Zamorano (R), versus Carlos Jimenez (S). Peso medio liviano.

Se sabe que de esta capital y de las ciudades vecinas a Rancagua, son muchos los aficionados que aprovecharán el día festivo para ir a presenciar una interesante tarde pugilística.

FIRPITO VOLVERA A PELEAR EN SANTIAGO EL 28

Su rival será el argentino Venerando Gómez.—Interés que despierta la nueva presentación del chileno.—Un programa extraordinario habrá esa noche

Desde ayer se viene tramitando un nuevo match del popular boxeador chileno "Firpito", para el día 28 del presente, en el Hippodromo Circo. En los primeros momentos se pensó que el contendor de Firpito fuera el ex-campeón de peso pluma de Chile Amador Pérez; pero debido a que ese profesional no se encontraba bien entrenado, se eligió como rival al argentino Venerando Gómez, quien aceptó inmediatamente medirse con Firpito.

Este encuentro ha despertado enorme interés entre nuestros aficionados que desean ver actuar nuevamente en nuestros rings al recio pegador chileno. Su rival de esta vez será un boxeador también peleador, que sabrá hacer frente a Firpito con éxito. Se espera, pues, que el nuevo match del chileno será una lucha dura en que deberá emplear el máximum de sus fuerzas para poder alcanzar la victoria.

Para esa noche se prepara un programa extraordinario de boxeo. Un programa que difícilmente volverá a presenciar los aficionados.

LA CASA FRANCESA
PONE A LA VENTA
EN SU DEPARTAMENTO
DE CALZADO
LOS SOPORTES
y ESPECIFICOS
Del Doctor SCKOLL,
para las dolencias de los pies

Un Practicopédico
Permanecerá en la casa
Hoy y mañana
Para demostrar
Gratuitamente
La gran eficacia de estos
artículos

¡¡A CUALQUIER PRECIO!!
PUEDE USTED ADQUIRIR EN NUESTRA LIQUIDACION UN LINDO SOMBRERO MARCA "THE ROSENBLITT HAT", EL PREFERIDO DE TODOS
FABRICA NACIONAL DE GORRAS Y SOMBREROS
Delicias 2636, frente a Libertad
SUCURSALES: SOMBRERERIAS ROSENBLITT:
SAN DIEGO 1140
Pasado Avenida Matta
SAN DIEGO 2007
Al llegar a Franklin
DELICIAS 2818
Entre Bascuñán y San Alfonso
PUENTE 616
Casi esquina Santo Domingo
NAHUM ROSENBLITT.

Para el Crup y Los Resfriados
¡Pronto! el Aceite Wizard.

Cuando el crup asalta a su hijo, enmedio de la noche y la respiración difícil y fatigada le produce un escalofrío de terror en las venas y parece que la muerte está en acecho, entonces no hay tiempo que perder. Tenga siempre a prevención un frasco de Aceite Wizard. Es un amigo que proporcionará alivio instantáneo y salvará a su hijo de terribles consecuencias. El Aceite Wizard penetra a los tejidos, va directamente al sitio en que hay dolor, inflamación o congestión. Para los niños o personas mayores el Aceite Wizard es el remedio supremo, en casos de resfriados y crup, pues una o dos aplicaciones proporcionarán alivio instantáneo. Pruebe el Aceite Wizard para Dolores de espalda, Neuralgia, Reumatismo, Lumbago, Dolores articulares y musculares, Faringitis, Dolor de Oído, Jaqueca, Heridas, Lesiones y Quemaduras. Preserve a sus pequeños, teniendo siempre a mano un frasco de Aceite Wizard.

Si sufre de Constipación, Eructos, Malas digestiones. etc., no tiene más que usar las maravillosas Píldoras Wizard.

Fabricantes: HAMLIN'S WIZARD OIL CO., CHICAGO, E. U. A
De venta en todas las Droguerías y Boticas.
Unicos Representantes:
Daube y Cía, Valparaíso, Santiago y Concepción

La madres de familia deben detener el crup de sus hijos, usando el Aceite Wizard, el amigo de las madres y de los niños.

BOLSA DE COMERCIO

MOVIMIENTO

El movimiento de ayer fué limitado y de reducidas proporciones. Los 459,000 nominales, que se transaron en bonos le correspondió a la segunda rueda, pues la primera se mostró completamente inactiva en estos valores.

En papeles mineros se dieron conformes sobre Morococala, Cerro Grande, Chacaltaya, Disputadas, Gatico, Elqui, Anix, Higueras, Santo Cristo y Patiño; en Bancos 900 acciones del Chile y en Industriales Gas de Santiago.

Los precios se vieron firmes en bonos y en acciones.

SUBIERON

BONOS: Caja 8-1|2, de 97 a 97 un cuarto.

INDUSTRIALES. Elect. Ind. de 40 a 41; Gas, de 54 a 54 1|4.

MINERAS: Cerro Grande, de 46 tres cuartos a 47 1|4; Gatico, 5 3|4 a 6; Onix, de 24 1|4 a 31; Tocopilla, de 83 a 84.

BAJARON

BONOS: Caja 8-1, de 94 3|4 a 94 1|2; Hip. 8-1, de 93 5|8 a 93 1|2; Electr. Ind., de 34 a 33 1|2.

BANCOS: Chile, de 195 a 194 1|2; Italiano, de 74 a 73.

SALITRERAS: Galicia, de 21 1|2 a 21.

INDUSTRIALES: C. Melón, de 46 1|2 a 46 1|4; Raf. Vives, de 51 a 48.

SEGUROS: Chilena Cons., de 31 a 30.

MINERAS: Fortuna, de 8 a 7 1|2: Higueras de 4 1|8 a 4: Morococala, de 42 1|4 a 42: Patiño, de 281 1|2 a 281; M. Cristo, de 2 1|8 a 2.

OPERACIONES EFECTUADAS AYER

Primera rueda

53250 £ Elec. Ind., 33 1|2.
16 Gas, 54.
1000 Sto. Cristo, 2.
200 Onix, 30.
600 Morococala, Stbre. 16, 42 1|2
400 Morococala, Stb. 16, 42 1|4.
100 Morococala, Stb. 16, 42.
1000 Elqui, 0.20.
900 Cerro Gde. Stb. 16, 47.
1000 Cerro Gde. Stb. 16, 47 1|2.
1000 Cerro Gde. Stb. 16, 48.
500 Chacaltaya, Stb. 16, 10.
200 Cerro Gde. Stb. 2, 47.
100 Cerro Gde. Stb. 2, 47 1|4.
200 Disputada, Stb. 16, 17 1|4.

Segunda rueda

79000 Caja 8-1|2, 97.
20000 Caja 8-1|2, 97 1|8.
272000 Caja 8-1|2, 97 1|4.
15000 Caja 8-1|2, Stb. 2, 97 1|2.
34000 Hip. 8-1, 93 1|4.
37000 Hip. 8-1, 93 1|2.
2000 Caja 8-1, 94 1|2.
25 Gas, 54 1|4.

18 Chilena Cons., 30.
900 Bco. Chile, 194.
300 Higuera, 4.
500 Disputada Stb. 16, 16 3|4.
200 Patiño, Stb. 16, 280.
300 Gatico, Stb. 16, 6.

OPERACIONES EN VALPARAISO

Primera rueda

100 Morococala, Stb. 16, 42 1|2.
100 Morococala, Stb. 16, 42 1|4.
13000 Hip. Valp. 8-1 92 D., 87.
100 Cerro Gde., Stb. 2, 47.
100 Chacaltayas, Stb. 2, 10.
700 Cerro Gde. Stb. 16, 47.
100 Cerro Gde. Stb. 16, 47 1|4.
100 Galicia, Stb. 16, 21.
500 Kala Uyu, Stb. 16, 10 1|2.
5000 Hip. Valp. 8-1, 85 3|4.
500 Kala Uyu, Stb. 16, 46 1|2.

Cambio: Vendedor 39.40. Comprador 39.30.

Segunda rueda

50 Patiño, 275.
600 Kala Uyu, Stb. 2, 10 1|8.
Cambio: Vendedor 39.30. Comprador 39.20.

PRECIOS DE COMPRADOR Y VENDEDOR AL TERMINAR LAS RUEDAS

TITULOS	COMPRADOR Cantid.	COMPRADOR Precio	VENDEDOR Cantid.	VENDEDOR Precio
BONOS				
Caja 8-1	15000	94½	4000	94⅝
Caja 8 1|2	25000	97¼	62000	97½
Caja 7-1			20000	88
Hip. 8-1	13000	93⅝	10000	93½
Máfil			10000	85
Garant. 8			10000	39
£ Elect. Ind.	500	33½	170	33½
Garant. 8 año 1910.			13000	41
BANCOS				
Chile	500	194½	500	195
Hip. de Chile	46	620		
Italiano			10	73
Nacional	100	71	60	72
MINERAS				
Bronces			200	2½
Aconcagua, Set. 16			100	4¾
Carolina, Set. 16	100	9	100	10
Caylloma			300	5
Colquiri	500	6⅝	500	6¾
Cerro Gde., Set. 16			100	47
Chacaltaya, Set. 16			100	10
Dichas	100	1½	200	3
Disputada, Set. 16	100	10¾	200	17
Fortuna, Set. 16			100	7½
Gatico, Set. 2			200	6
Higuera	300	4		
Higuera, Set. 16			1000	4¼
Kala Uyu, Set. 2	100	10		
Minerva, Set. 16			200	7
Minera, Set. 16			500	18½
Morococala, Set. 16	700	41		
Elqui			1000	0.20
Onix, Set. 2	100	31		
Oruocas, Set. 2.			100	132
Patiños, Set. 16	100	280		
Cristo			500	2
Ritas	1000	0.50		
Tocopilla, Set. 16	200	83		
Potasa, Set. 2	200	2¾		
SALITRERAS				
Galicia, Set. 16			500	22
Lautaro Port	85	168		
GANADERAS				
Fuego, Set. 16			100	159
INDUSTRIALES				
Rafael Vives			190	48
Gas	10	54¼		
Laboratorio			100	84
Funicular	100	20		
Cervecerías			127	59
Tejidos El Salto	20	93		
Elec. Ord.	1000	9½		
C. Melón			100	46¼
P. Tomé	51	35		
Elect. Ind.	20	41		
SEGUROS				
Chilena Cons...	100	30		
Cierre a las 4.30 P. M.				
CAMBIO:				
Morococalas, tr. S. 16		42		
Cerro Gde. Set. 16		47¼		
Patiños, Set 16.		281		
Disputada, Set. 16		17		
Tocopilla, Set. 16		84		
Higuera, Set. 16		4		
Kala Uyu, tr. S. 2		10¼		

MATADERO PUBLICO

Los corrales de este establecimiento encerraron ayer el siguiente ganado para la venta de hoy:

Ganado mayor		Ganado menor	
Bueyes	76	Corderos	551
Novillos	177	Cerdos	381
Vacas	75	Cabros	—
Q. vivos	14	Terneros	50
Id. en vara	26	Total	981
Total	368		

PRECIOS DE LAS CARNES POR KILO

Ayer se fijó el siguiente precio para la venta de hoy:

Carne de buey, 1.a	2.15	a	2.20
Id. de 2.a	2.00	a	2.10
Id. de 3.a	1.40	a	1.80
Carne de novillo, 1.a	2.15	a	2.20
Id. de 2.a	2.00	a	2.10
Id. de 3.a	1.40	a	1.80
Carne de vaca, 1.a	2.20	a	2.25
Id. de 2.a	2.00	a	2.10
Id. de 3.a	1.40	a	1.80
Carne de cordero, 1.a	3.40	a	3.50
Id. de 2.a	3.00	a	3.20
Id. de 3.a	2.40	a	2.80
Carne de oveja, 1.a	2.80	a	3.00
Id. de 2.a	2.40	a	2.60
Id. de 3.a	1.60	a	2.20
Carne de cerdo, 1.a	2.70		
Id. de 2.a	2.40	a	2.60
Id. de 3.a	1.80	a	2.20
Grasa en rama	1.80	a	1.90
Sebo de ovejuno	1.30		
Cuero de buey	1.20		
Cuero de novillo	1.50		
Cuero de vaca	1.50		
Cuero de ternero	3.00		
Cuero de ovejuno pesos la docena	80.00	a	140

Cambio

TIPO DE VENDEDOR

COMERCIAL	$ 39.40
1 PESO PAPEL, VALE	6 3|32
£ POR DOLARES	485 7|8

BANCO DE LONDRES Y AMERICA DEL SUD LDO.

(Antes Banco de Londres - Río de la Plata Ldo.)

Cambio sobre el exterior

PLAZA	90 D. V.	Vista
Londres	39.40	39.85
París	23.1|4	23.1|2
Amberes	22 3|8	22 5|8
New York	8.13	8.20
España		1.27
Italia		0.27
Brasil		39.90
Uruguay		8.46
Argentina		3.32 1|2
Holanda		3.29
Suiza		1.51 1|2
Siria		39.90
Portugal		39.90
Panamá		39.90
Perú		39.90

FERIA DEL MATADERO

OFICINA PLACER 960. — ESTACION SAN DIEGO. — TELEFONO SAN MIGUEL 10

Transacciones al peso efectuadas en la Feria del 19 de Agosto de 1926.

NOVILLOS SOBRESALIENTES

9 Con 5,462 kilos, a 1.58.
9 Con 5,252 kilos, a 1.56.

NOVILLOS

10 Con 5,474 kilos, a 1.46 y medio.
15 Con 2,736 kilos, a 1.46.
10 Con 5,302 kilos, a 1.46.
10 Con 5,100 kilos, a 1.45.
10 Con 4,714 kilos, a 1.45.
11 Con 5,402 kilos, a 1.40 y medio.
10 Con 4,480 kilos, a 1.40.
10 Con 4,900 kilos, a 1.40.
8 Con 3,342 kilos, a 1.39.
10 Con 4,332 kilos, a 1.35.
10 Con 4,378 kilos, a 1.35.
12 Con 5,144 kilos, a 1,34 y medio.
6 Con 2,362 kilos, a 1.32.
10 Con 4,316 kilos, a 1.31 y medio.

BUEYES

6 Con 4,300 kilos a 1.47.
2 Con 1,588 kilos, a 1.46 y medio.
4 Con 2,426 kilos a 1.44.
6 Con 3,440 kilos a 1.42 y medio.
6 Con 4,448 kilos a 1.40.
5 Con 3,684 kilos a 1.39 y medio.
4 Con 2,600 kilos, a 1.39 y medio.
4 Con 2,762 kilos a 1.38 y medio.
4 Con 3,006 kilos, a 1.38 y medio.
4 Con 3,018 kilos, a 1.38.
5 Con 2,948 kilos, a 1.38.
8 Con 4,418 kilos a 1.37 y medio.
4 Con 2,408 kilos a 1.37 y medio.
6 Con 3,468 kilos a 1.37 y medio.
8 Con 5,132 kilos, a 1.37.
6 Con 3,560 kilos, a 1.37.
5 Con 3,416 kilos a 1.37.
6 Con 3,864 kilos, a 1.36.
5 Con 3,240 kilos, a 1.36.
4 Con 2,3,22 kilos, a 1.35.
7 Con 4,558 kilos, a 1.34.
7 Con 4,012 kilos, a 1.34.
9 Con 4,924 kilos, a 1.33 y medio.
4 Con 2,332 kilos, a 1.33.
6 Con 4,340 kilos, a 1.32.
8 Con 5,248 kilos, a 1.28.
5 Con 3,132 kilos, a 1.24.

VACAS

2 Con 900 kilos a 1.47.
10 Con 4,810 kilos, a 1.39 y medio.
2 Con 862 kilos, a 1.39.
10 Con 3,848 kilos, a 1.35 y medio.

VACAS

10 Con 3,848 kilos, a 1.35 y medio.
12 Con 5,722 kilos, a 1.33 y medio.
8 Con 3,282 kilos a 1.32.
7 Con 3,046 kilos, a 1.26.
4 Con 1,486 kilos, a 1.04.

OVEJAS

102 a $ 70.

REVISTA SEMANAL DE LA FERIA DE PRODUCTOS AGRICOLAS LARRAIN y GUZMAN Hnos. Ltda

MATUCANA 10.—TELEFONO 280 (ESTACION).—CASILLA 4728. —DESVIO BANCO DE LA REPUBLICA

Transacciones efectuadas en nuestro remate semanal del Miércoles 18 del presente.

Afrecho, los 100 kilos:
23 Sacos N. B. y Cía., a $ 13.
53 Sacos K. B. y Cía., 12.50.
154 Sacos M. S. B., a 12.

Afrechillo, los 100 kilos:
38 Sacos M. J., a $ 14.
26 Sacos M. J., a 13.

Carbón de espino, el saco:
100 Sacos J. C., a 17.50.
69 Sacos M. H., a 17.
40 Sacos E. C., a 16.
80 Sacos J. D. M., a 15.60.
106 Sacos E. P., a 15.50.

Carbón blanco, el saco:
160 Sacos P. F., a $ 9.80.
76 Sacos A. J., a 8.30.

Cebada, los 100 kilos:
25 Sacos del país, D. E., a $ 21.
10 Sacos del país, J. D., a 21.
60 Sacos del país, I. H., a 17.50.

Frejoles, los 100 kilos:
18 Sacos burritos, I. Hnos., a $ 100.
9 Sacos burritos, M. F., a 100.
5 Sacos burritos, M. F., a 98.
35 Sacos bayos, J. E., a $ 93.
18 Sacos bayos, O. P., a 90.
20 Sacos milagros, J. I., a 85.
50 50 Sacos milagros, M. F., a 83.

Leña, la carga:
41 Cargas eucaliptus, M. C., a 50.
20 Cargas espino, N. C., a 33.50.
19 Cargas Alamo, F. C., a 25.

Leña, el saco:
70 Sacos blanca, S. M. C., $ 6.
87 Sacos blanca, M. A., $ 5.70.

Maíz, los 100 kilos:
66 Sacos amarillo, J. S., a 32.
43 Sacos amarillo, L. F., a 31.
3 Sacos colorados, M. F., a 31.
22 Sacos colorados, A. M., a 31.
10 Sacos colorados, J. I., a 27.
50 Sacos colorados, F. T., a 26.

Pasto, los 100 kilos:
50 fardos, 2.o corte, A. V. C., a $ 10.50.
250 fardos, 2.o corte, A. V. G., a 10.20.
150 fardos 2.o corte, A. C. V. C., a $ 10.
250 Fardos 2.o corte, A. V. G., a 9.80
100 Fardos 2.o corte, A. V. C., a 9.60.
200 Colisas, 2.o corte, J. S., a 9.
120 Colisas 2.o corte L. F., a 8.

Pasto, la colisa:
120 Colisas 1.er corte, R. G. M., a $ 2.50 c|u.
120 Colisas, 1.er corte, R. G. M., a $ 2.40.

Trigo, los 100 kilos:
30 Sacos blanco, N. G., a 54.
9 Sacos blanco, E. A., a 50.
91 Colisas 2.o corte, M. G., a 9.
4 Sacos blanco, I. C., a 50.

Quesos los 46 kilos:
95 Kilos Manantiales, D. E. C., a $ 270.

339 Kilos Cunaco, M. E. de M., a 25
276 Kilos Cunaco, M. E. de M., a 220.
233 Kilos Cunaco, M. E. de M., a 2
70 Kilos Bulnes, A. A., a 250.
283 Kilos Miraflores, R. V. P., a 180.
221 Kilos Bulnes, A. A., a 180.

Mantequilla, los 46 kilos:
32 Kilos Malloco, J. S., a 632.
10 Kilos Manantiales, E. S., a 60
9 Kilos La Rosa, J. V., a 590.
17 Kilos Quinta J. de D. R., a
13 Kilos Llanquihue, M. K., a
46 Kilos Llanquihue, M. K., a 4
72 Kilos Frutillar, A. R., a 380.

NOTA. — La carga por carros completos debe consignarse al Desvío Banco de la República, Estación Alameda y los sobornales a esta Estación solamente. Boletos a Casilla 4728.

LARRAIN Y GUZMAN Hnos. LTDA.

CIGARRILLOS CABECEADOS
ORO
M R
PAPEL MAIZ
CORRIENTES 20 cts
ESPECIALES 40 cts

COTIZACIONES DE METALES

Cablegrama sobre cotización de los metales correspondientes a

Al contado:
Estaño: £ 295.0.0. Subió 3.0.
Cobre Standard: £ 59.0.0. No varió.
Plata: d. 28 5|8. Subió 1|1

A plazo:
Estaño: £ 289.0.0. Subió 1
Cobre Standard: £ 59.15. No varió.

Semillas
Frejoles Mantecas
el frejol más ligero para cosecharlo verde
Milagros
Bayos
Araucanos
Triguitos
Lentejas
Garbanzos
Ofrecen:
ROSSELOT
y Cía. Ltda.
Bodega: Exposición 1020
Teléfono Inglés N.o 350
Estación

J. NICOLAS RUBIO
ofrece semilla de trébol rosado a
$ 130.-
los 46 kilos, con doble saco. Pedir muestra y condiciones de venta a
RANCAGUA
Casilla 42.
22-A

COMPAÑIA ELECTRO - SIDERURGICA E INDUSTRIAL DE VALDIVIA
(HUILO-HUILO)
Suscrición de Acciones

Se organiza esta Empresa con el objeto de implantar en Chile la fundición de minerales de hierro por medio de altos hornos eléctricos, que utilizarán energía generada en la región de los lagos de la provincia de Valdivia.

Se fabricará fierro y acero laminados y se suministrará fuerza motriz a las industrias, poblaciones y empresas distribuidoras de energía existentes en la zona comprendida entre Concepción y Puerto Montt.

La Empresa cuenta con las importantes fuerzas hidráulicas de HUILO HUILO (120,000 HP.), con el establecimiento siderúrgico de Corral que se adaptará al sistema de altos hornos eléctricos y con un contrato de suministro de 100,000 toneladas por año de minerales de hierro de la Bethlehem Chili Iron Mines Co. (Yacimientos del Tofo).

Los estudios, proyectos y presupuestos han sido elaborados por expertos de la mayor competencia y firmas especialistas de fama mundial, como J. G. White Engineering Corporation, Westinghouse Electric International Co. Deutsche Machinenfabrik, Siemens Schuckert Ltda., etc.

Cuenta además con la protección del Estado, otorgada por lo sdecretos-leyes N.os 317 y 516, que conceden primas a la producción de fierro y acero y la garantía fiscal sobre $ 27.000,000 que se colocarán en bonos en el extranjero, con el objeto de facilitar el financiamiento de la Sociedad.

QUEDA ABIERTA LA SUSCRIPCION DE UNA EMISION DE $ 10.000,000 EN ACCIONES DE $ 40, TOTALMENTE PAGADAS, CUYO VALOR SE DEPOSITARA EN LAS OFICINAS DEL BANCO DE CHILE Y BANCO ALEMAN TRANSATLANTICO

EL DIRECTORIO INVITA AL PUBLICO EN GENERAL A SUSCRIBIR ACCIONES DE ESTA EMPRESA, A FIN DE QUE TODOS PUEDAN PARTICIPAR DE SUS BENEFICIOS Y COOPERAR AL MISMO TIEMPO A LA IMPLANTACION DE LA SIDERURGIA EN CHILE, CUYA EXPLOTACION PUEDE CONSIDERARSE COMO EL PUNTO DE PARTIDA DE TODAS LAS INDUSTRIAS Y UNA DE LAS BASES PRINCIPALES DE LA DEFENSA E INDEPENDENCIA ECONOMICA DEL PAIS.

PROSPECTOS Y ANTECEDENTES pueden solicitarse en las Oficinas de la Compañía, Santiago, Edificio del Banco Anglo S. A., 4.o piso, Departamentos 19-20., Casilla 3110, Teléfono 223, Central.

VICTOR M. NAVARRETE, Director-Gerente.
MIGUEL LETELIER E. Presidente.
A-5r

AGRICULTORES
PIDAN SUS SEMILLAS PURIFICADAS
TREBOL ROSADO
ALFALFA HUASCO
CEBADA CHEVALIER
CEBADA FORRAJERA
ALFALFA PROVENCE importada.
ARVEJAS VICTORIA
ARVEJAS importadas de Bretaña.
FREJOLES:
BAYOS
BURROS
RACIMOS-ROCHA
MILAGROS
CABALLEROS
KIDNEY BLANCOS Y COLORADOS
— A —
Carvajal, Muñoz y Cía. Ltda.
ESTABLECIMIENTO
EXPOSICION 1166 — TELEFONO 167. Estación
OFICINAS:
Bandera 109 - Teléf. 2047
22-A

"Después de haber tomado otras medicinas sin resultado, Tanlac terminó con mis males".

Así declara espontáneamente la muy estimada señorita Paula Sander, calle Balmaceda N.o 20, Llay-Llay, quien durante más de un año estuvo constantemente enferma del estómago, sin poder comer absolutamente nada sin que le produjera horribles tormentos: ardor en el estómago, gases, eructos, etc., y de noche eran tan fuertes sus dolores, que no tenía más remedio que levantarse para tomar algún calmante.

La señorita Sander, estimadísima por sus innumerables y distinguidas amigas, se encuentra ya perfectamente, con gran beneplácito de cuantos la aprecian, y está particularmente agradecida a una buena amiguita suya, quien le aconsejó que tomase Tanlac. Dejemos a la señorita Sander que con sus propias palabras nos narre el resultado:

"Después de tomar el segundo frasco me sentía mejor, pues primero que desapareció fué el dolor del estómago. Al cuarto frasco no sentía absolutamente ningún malestar, pero por las dudas tomé otros dos, y hoy en día me siento perfectamente bien. Siempre recomendaré el Tanlac siempre a todas las personas que sufran del estómago".

Así tenemos millares y millares de testimonios, escritos espontáneamente por distinguidas y honorables caballeros de todos los rincones del planeta.

No pierda usted más tiempo si sufre del estómago; comience a tomar Tanlac hoy mismo. Compre usted un frasco en la botica más próxima, y el primer frasco le dejará convencido de sus virtudes sanativas.

Comerciantes
Se arrienda por no poder atender la acreditada **"QUINTA DE RECREO EL PENSAMIENTO"** con todos sus útiles relacionados al negocio.
Tratar: en la misma Quinta con su dueño.
"Lo Ovalle", Paradero 17
21-A

Dolores de Cabeza Causados por Resfriados
El Laxativo BROMO QUININA alivia el dolor de cabeza causado por el Resfriado. Es un remedio probado. La firma de E. W. GROVE se halla en cada cajita.
Quinina 0.032 Gramo Aloe 0.004 Gramo
Acetanilida 0.097 " Excipiente
Paris Medicine Co., St. Louis E. U. de A.

LAS CANAS
No cure la canosidad con medicamentos que tiñan; use siempre el Específico Boliviano Benguria, que deja el cabello de su color natural. No es tintura. Además cura la CALVICIE radicalmente, termina con las CASPAS, grasas y SEBORREA.
Base vegetal: Decoc. de Cusi Cusi.
Moneda 875

LOCAL INDUSTRIAL
o casa que se preste para este objeto, ubicado entre Mapocho, Diez de Julio, Miraflores, Carmen, Manuel Rodríguez, San Ignacio, se necesita urgente. Se hace contrato.
SOCIEDAD IMPRENTA Y LITOGRAFIA UNIVERSO
SECCION PROPAGANDA —:— CASILLA 1017
A-30

SOCIEDADES ANONIMAS

Compañía de Refinería de Azúcar de Viña del Mar

Por acuerdo del Directorio y de conformidad con el artículo N.º 34 de los Estatutos, se cita a los señores Accionistas a Junta General Ordinaria, para el Viernes 27 del presente, a las 2 P. M., en la Oficina de la Compañía, calle Serrano N.º 200, tercer piso.

El Registro de las Acciones permanecerá cerrado desde el Martes 17 hasta el Viernes 27 del presente, ambas fechas inclusive.

Valparaíso, Agosto 15 de 1926.

O. CARVALLO,
Director - Gerente.
A—24

SOCIEDAD ANONIMA Empresa Eléctrica de Los Andes

Desde esta fecha se pagará a los señores Accionistas un dividendo de un peso neto por acción.

Los Andes, 18 de Agosto de 1926.

EL GERENTE.

SOCIEDAD CARBONIFERA DE MAFIL

Se cita a Junta General Ordinaria de Accionistas para el Lunes 30 del presente, a las 3 P. M., en la oficina de la Sociedad, calle Nueva York N.o 17.

El Registro de accionistas permanecerá cerrado desde mañana hasta el 30 inclusive.

Santiago, 20 de Agosto de 1926.

EL DIRECTORIO.

¡¡NO DEJE PASAR!!
LA ULTIMA OPORTUNIDAD DE COMPRAR UN SOMBRERO "ROSENBLITT". ESTAMOS LIQUIDANDO
FABRICA NACIONAL DE GORRAS Y SOMBREROS Delicias 26 frente a Libertad
SUCURSALES: SOMBRERERIAS ROSENBLITT.
SAN DIEGO 1140 Pasado Avenida Matta
SAN DIEGO 2007 Al llegar a Franklin
DELICIAS 2816 Entre Bascuñán y San Alfonso
PUENTE 616 Casi esquina Santo Domingo
NAHUM ROSENBLITT.

50 casas baratas terminadas

Serán entregadas el 1.o de Setiembre próximo a los miembros de la Sociedad Artesanos La Unión, de la población que se construyó al final de la Av. Independencia y que constará de 200 casitas de diversos tipos.

La firma que tiene a su cargo la construcción de estas habitaciones higiénicas y baratas, para hacer propietarios a gente de modestos recursos, lleva a cabo estos trabajos con la mayor actividad y espera que para el 1.o de Enero próximo las dejará totalmente terminadas.

La población cobra ya un interesante aspecto, con sus calles delineadas, pequeños edificios estilo chalet y las plantaciones de árboles que ya se han hecho.

La comisión que tiene a su cargo la distribución de estas casas se reunirá mañana a las 5.30 P. M. en la Galería Alessandri N.o 25, para designar los ocupantes de las primeras 50.

REUNIONES SOCIALES

Sociedad de Empleados de Hoteles.—Cítase a junta general para hoy a las 10.30 P. M., en el local de costumbre.

Unión en Resistencia de Hojalateros, Gasfíteros y Ramos Similares.—Cítase para hoy a reunión de todos los dueños de talleres para tratar la ley 4054, en Castro 359.

Comité pro-Abolición de la ley 4054 y carnet obligatorio.—Cita para hoy, a las 8.30 P. M., a todos sus delegados, en Nataniel 1057.

Sindicato de Choferes de Arriendo.—Sesión de directorio, hoy a las 9.30 P. M., en Olivares N.o 1648.

Liga Nacional de Arrendatarios 4.o Tribunal.—Se cita a asamblea ordinaria para hoy a todos los componentes de este sector, en Gálvez N.o 1612.

Centro Cristóbal Colón, de la U. N.—Se cita a sesión de directorio para el próximo Domingo a las 10 A. M., en Coquimbo 585.

Unión Gremio de Lecheros.—Hoy, a las 8 P. M., celebrará sesión este gremio para elegir presidente.

Unión General de Obreros Metalúrgicos. —Cítase al comité directivo a reunión para hoy a las 7.30 P. M.

Sociedad de S. M. Melchor Concha y Toro.—Se cita a junta general ordinaria para el Domingo próximo, a las 4 P. M., en Bellavista 0313.

Sociedad Protección de la Mujer.—Se cita a junta general para el Domingo próximo, a las 2.30 P. M., en Riquelme 851.

Centro Nueva York.—Cítase a reunión extraordinaria al directorio para hoy a las 8 P. M. en el local de costumbre.

Unión Sindical de Confiteros y Pasteleros de Chile.—Cita a junta general extraordinaria para hoy a las 6.30 P. M., en Bandera 542.

Conjunto Primavera.— Se cita los componentes para hoy a las 6.30 P. M., en Bandera N.o 542.

Sociedad Gremio de Abasto.—El directorio de esta colectividad se reunirá hoy a las 8 P. M. para seguir tratanlo lo relacionado con el vencimiento de la derogación al impuesto al ganado argentino. La reunión se efectuará en A. Prat 1242.

Centro Artístico Arturo Alessandri P. — Hoy a ensayo a las 8 P. M., en Avenida La Paz N.o 10, a todos los socios.

Unión en Resistencia de Carpinteros en Construcción.—Asamblea general para el Domingo próximo, a las 10 A. M., en Castro 359.

Unión Industrial del Cuero y Anexos.—El Consejo Central cita a todos los delegalos de fábricas y miembros del directorio general, para hoy Jueves a las 8.30 P. M., en Nataniel 1057.

Unión Sindical de Panificadores de Chile.—Se cita a los delegados de la Junta Relacionadora y a los directorios de los sindicatos, para hoy a las 5.30 P. M., en Castro 359.

Unión Sindical de Repartidores de Pan.—Se cita a todo el elemento libre y organizado del gremio a la asamblea que se celebrará mañana a las 6 P. M. en Castro 359.

Sociedad de S. M. Unión Andrés Bello.—El próximo Domingo, a las 3 P. M., se llevará a cabo la junta general extraordinaria para resolver los últimos trámites relacionados con la unificación con la Sociedad Artesanos La Unión. Local: Riquelme 851.

Don Conrado Ríos Gallardo hablará en la I. W. W.

A las 6 P. M. del Domingo en el salón-teatro de la I. W. W., Nataniel 1057, se llevará a efecto una velada literario-musical, durante la cual el señor Conrado Ríos Gallardo dictará una interesante conferencia sobre los últimos acontecimientos de las salitreras.

Actividades de la Unión de Peluqueros

Esta noche, a las 9.30, tendrá lugar la junta general extraordinaria con el objeto de autorizar la firma del documento público sobre compra de los terrenos comprendidos entre las calles Santa Rosa, San Francisco, Concepción y Arauco, para levantar casas para los socios. Por tratarse de segunda citación, se celebrará sesión con el número que asista.

Para mañana a las nueve de la noche se ha anunciado la velada que a beneficio de sus fondos ha organizado el Congreso Social Obrero.

—La conferencia que bajo la dirección de la Comisión de Estudios Sociales se organiza quincenalmente, se llevará a efecto el Miércoles 25 del presente y estará a cargo del conocido luchador obrero don Carlos Alberto Martínez. La Liga Chilena de Higiene Social aportará en esta ocasión su importante concurso, exhibiendo algunas películas de carácter social educativo y de vasto alcance moral.

—Ha llegado una atenta nota del señor Prefecto de Policía, don Manuel Concha, en la que contesta favorablemente la enviada por esta secretaría solicitando un mayor concurso del Cuerpo a sus órdenes, en la fiscalización del cierre dominical de las peluquerías; con tal motivo, el próximo Domingo se reiniciará la campaña para vigilar el estricto cumplimiento de esta ley.

—Se recomienda a los compañeros socios, se sirvan cuanto antes enviar a secretaría su dirección, con el objeto de reorganizar el índice de las direcciones.

La reunión de los chauffeurs de arriendo

SE HA SUSPENDIDO PARA LA PROXIMA SEMANA

La Mesa Directiva de la Junta Central de los Gremios de Rodados, nos ha encargado manifestar que la reunión general a que había citado la Comisión de Trabajos, se ha suspendido hasta la próxima semana.

Esta comisión dará cuenta de sus labores tanto sobre la situación económica del Gremio de Arriendo, como en lo que respecta a la organización en una sola entidad de esta sección del Rodado.

La Comisión se reunirá con la Junta central, a fin de que se estudie el problema relacionado con la organización del gremio y las diligencias ya efectuadas por esta comisión, de las que aún no tiene conocimiento la Junta Central.

Federación de Trabajadores de Hoteles y R. S.

FALLECIMIENTO DE UN SOCIO

Ha dejado de existir el socio de esta institución, don Rudecindo Hermosilla.

Se nos pide recomendar a sus consocios y a los que fueron sus amigos, asistan a sus funerales. El cortejo partirá hoy de Santo Domingo 1226, a las 4 P. M.

Nueva organización de chauffeurs y cobradores

Ha quedado organizado el Sindicato de Choferes y Cobradores de la línea Carmen-Lira.

Para el primer período se ha elegido el siguiente directorio:

Presidente, señor Segundo Jara.

Vice-presidente, señor Manuel Quintanilla.

Tesorero, señor Saturnino Banda.

Secretario, señor Román Miranda Morales.

Pro-secretario, señor Raúl Cornejo.

Directores, señores: Luis Banda, Pedro López, Julio Herreras Cantillana, Carlos Grez.

Asociación de Empresarios de Autobus San Pablo

MANIFESTACION A UN DIRIGENTE

Esta noche se llevará a cabo la manifestación que los miembros de esta institución han acordado ofrecer al señor Avelino Inostroza, con ocasión de su alejamiento de estas actividades sociales.

Se ha invitado especialmente al jefe del Departamento del Tránsito, a los miembros de la Junta Ejecutiva del Rodado y al Diputado Ayala.

Sociedad "Igualdad y Trabajo"

FALLECIMIENTO DE UN SOCIO

Ha fallecido el socio activo de esta colectividad, don Martín Maldonado de la Paz.

Sus restos serán sepultados en el mausoleo social hoy, a las 10 A. M., después de unas honras que se le oficiarán en la capilla del Pensionado de San Vicente de Paul.

Se invita a sus funerales a las instituciones amigas y socios en general.

El trayecto al cementerio se hará a pie.

SOCIEDAD UNION DE LOS TIPOGRAFOS.—La Comisión recreativa de esta Sociedad ha preparado para mañana, de 9 a 12 P. M., un baile amenizado por una buena orquesta.

CIRCULO SOCIAL MAGALLANES MOURE.—Hoy habrá baile de 6 1|4 a 10 1|2 P. M.

Mañana se realizará el baile en honor de las instituciones amigas.

CONJUNTO ARTISTICO ROJAS GALLARDO.—Mañana, a las 8 1|2 P. M., en San Pablo 1276, se dará una velada y baile social.

Cítase para ensayo, hoy a las 8 P. M.

CENTRO EL DESPERTAR.—Mañana se efectuará en el salón del Centro Estudio y Progreso, un baile a beneficio de los fondos propiano.

Sociedad Cooperativa de Edificaciones y Consumos de Obreros y Empleados de Imprenta

Por orden del Presidente de la institución, se cita a junta general ordinaria de accionistas para mañana Sábado, a las 3 de la tarde, con espera de media hora, en primera citación. Si esta Junta no se efectúa por falta de número reglamentario, cítase por 2.a vez para el Domingo próximo, a las 3 P. M., en el local de la Unión de Obreros de Diarios y la Junta se efectuará con el número que concurra. La tabla es de mucho interés, por lo que se ruega la asistencia.

Los socios pueden reclamar la circular-citación a los consejeros de la corporación que repesentan a "La Nación", "El Mecurio", "Zig-Zag", "El Diario Ilustrado", "Los Tiempos", "Diario Oficial" y "Ultimas Noticias".

COMITE PRO LIBERTAD SACCO-VANZETTI.—Hoy, a las 6 P. M. se realizará una manifestación de protesta contra la justicia norteamericana por la condena a muerte a Sacco y Vanzetti.

Punto de reunión: San Diego esq. Av. Matta.

"PALABRA ANARQUISTA". — Apareció este quincenario de propaganda sociológica.

Se reparte gratis. Los interesados pueden pedirlo en Castro 359, de 10 A. M. hasta las 9 P. M.

Peticiones de ferroviarios

Los miembros del Consejo Ejecutivo de la Confederación Ferroviaria, presididos por el secretario general, se entrevistaron en la tarde de ayer con el Ministro del ramo y con el Director General de la Empresa, con el objeto de pedirle en nombre de todos los miembros que componen esta organización, entre otras cosas: la intervención del Gobierno para establecer lo que haya con respecto a los denuncios que se han hecho sobre el funcionamiento de la Caja de Retiro y Previsión Social de los Ferrocarriles; y la excepción del personal ferroviario de la rebaja que consulta la ley de emergencia para las jubilaciones.

Tanto el Ministro y el Director General prestaron la mejor atención a los dirigentes obreros y prometieron preocuparse de sus peticiones.

SE SUSPENDE EL COMICIO DE HOY

Esta manifestación pública que había organizado la Junta Ejecutiva Nacional de Arrendatarios, anunciada para hoy frente al Congreso, ha sido suspendida para el Viernes 27 del actual.

Durante este comicio los arrendatarios harán entrega a S. E. el Presidente de la República, de sus conclusiones que consultan la solución de varios puntos relacionados con el problema de la vivienda y el abandono de la defensa por medios legales, pues según expresan los tribunales que conocen de estos asuntos no les prestan garantías.

Congreso Social Obrero

Hoy, a las 8 de la noche, celebrará sesión extraordinaria este organismo central para tratar asuntos de gran interés.

Entre estos asuntos figura la crisis del salitre, la cuestión educacional y la situación creada a los organismos obreros y personales de las distintas industrias con la aplicación de la ley N.o 4054.

Sociedad Artesanos "La Unión"

Mañana a las 9 P. M. se efectuará una velada y baile a beneficio de los fondos de esta comisión.

Fallecimiento de un miembro de la Sociedad de Inválidos del 79

Ha dejado de existir el señor Valentín González Cámara, veterano de la Guerra del Pacífico y miembro activo de la Sociedad de Inválidos del 79 y Veteranos del Ejército y Armada.

El señor González Cámara había actuado durante la Guerra del Pacífico en el Regimiento Lautaro habiendo participado en diversos hechos de armas de dicha campaña.

Los funerales del señor González C. tendrán lugar en la tarde de hoy, a las 3 P. M., partiendo el cortejo desde el Hospital del Salvador, por Av. José M. Infante.

Se cita a los miembros de la Sociedad de Veteranos del 79 para concurrir a los funerales de este consocio.

AZUFRE ITALIANO
DOBLE SUBLIMADO
PARA VIÑA
Marca "SAN JORGE"
Por grandes y pequeñas cantidades a precios sin competencia ofrecen:
Fratelli Castagneto
Alameda esq. San Martín
21—A.

AVISOS ECONOMICOS

1.—Avisos judiciales

REMATE.—POR ACUERDO DE LOS interesados, el Viernes 3 de Setiembre próximo, a las 3 1|2 P. M., en presencia de los infrascritos y ante el Notario don Pedro N. Cruz (Palacio de los Tribunales) saldrá a remate la propiedad de gran porvenir situada en la calle de Gálvez N.o 297, esquina de Eleuterio Ramírez de esta ciudad. El mínimum para las posturas será de $ 60,000 al contado. Acto continuo saldrán también a remate los sitios N.os 525 y mitad del 524 de la manzana 13 de la Población "El Carmen", inmediato a la Plaza Bogotá, con lo edificado y plantado, y con una extensión de 360 varas cuadradas. Mínimum: $ 5,000 al contado. Demás bases y antecedentes en la Notaría del señor Cruz.—Narciso Sepúlveda F.—Horacio Passi P. A-30

REMATE. — POR RESOLUCION del 5.o Juzgado Civil de esta ciudad se rematará el día 24 del mes en curso a las 2 P. M., el fundo "El Carmelo" ubicado en la Subdelegación de Codegua del Departamento de Rancagua por el mínimum de $ 50,000 que se pagarán en la siguiente forma: Haciéndose cargo y reconociendo el comprador por su valor comercial en el día del remate una deuda que grava al fundo con hipoteca a favor de la Caja de Crédito Hipotecario reducida a $ 19.729 a seis meses plazo con intereses del 8 olo al año. Demás antecedentes y bases en la Secretaría del 5.o Juzgado de este juicio ejecutivo Buchanan Jones y Cía, con Claudio Herrera P.— El Secretario. 24—A.

EL 24 DE AGOSTO A LAS 3 P. M. se rematará la propiedad, calle Manzano 236. Mínimum 11,600 pesos.—Antecedentes, Secretaría 2.o Juzgado Civil, Mayor Cuantía; juicio Martínez con Mardones y otros A—20

REMATE.—EL 31 DEL PRESENTE, a las 2.30 P. M. en el 5.o Juzgado Civil, se rematará la propiedad ubicada en esta ciudad, Moneda Nos. 715 al 723. Mínimum: 229 mil pesos, pagaderos reconociendo deuda Caja, saldo contado. Antecedentes, autos Riquelme con Marconi. 24—A.

REMATE.—POR ACUERDO DE los comuneros en la sucesión de don Ricardo Briones Rivadeneira, el 8 de Setiembre próximo, a las 3 P. M., en la secretaría del Tercer Juzgado Civil de Santiago y ante el árbitro don Guillermo Tapia C. se rematarán las siguientes propiedades: Casa y sitio situados en la Avenida General Velásquez N.o 301 a 307 esquina 5 de Abril de esta ciudad, con 800 metros cuadrados de superficie y trescientos edificados, por el mínimum de veintiséis mil pesos al contado. Quinta de recreo situada en Lo Chacón, comuna de El Monte, departamento de Melipilla, inscrita a fs. 8 N. 12 del Registro de Propiedades de Melipilla, correspondiente a 1899, totalmente plantada y de gran porvenir. Mínimum, quince mil pesos al contado. Bases y antecedentes en el estudio del árbitro, Agustinas 1252.

2.—Arboles, plantas y semillas (Compra-venta)

QUINTA DE ARBORICULTURA, realiza toda su existencia de árboles frutales y forestales, depósito. Delicias 1359. 25-A

OCASION. ARBOLES FRUTALES desde 0.40, olivos, naranjos, limoneros, paltas injertadas. San Pablo 1159. 20-A

PALMERAS PHENIX Y OTRAS, vendo. Verlas Jueves y Sábado, 10 a 12 M. Vergara 560. A—20

CRIADERO "VATEL". ARBOLES frutales y forestales. Especialidad en árboles de espina, 20 mil plantas disponibles para la venta de presente año. Naranjos, limoneros y limos injertados, desde 2 pesos. Oficina y depósito: Esmeralda 869. 22-A

CHALOTAS PARA SEMILLA O consumo véndese barato en Santo Domingo 1044. 20-A

ALMACENES DE SEMILLAS, MOrandé 717. Recibió inmenso surtido bulbos, flores, hortalizas, arvejas, raygrass, tréboles, alfalfa Provence, todo garantido. Precios bajos. A—23

PALTOS GRANDES, INJERTADOS, realizo. Vicuña Mackenna 393. A—23

VENDO BAMBUES. GALVEZ 117.

3.—Automóviles, afines y accesorios. (Compra-venta y composturas)

CON 20 POR CIENTO AL CONTAdo y saldo grandes facilidades se pueden comprar buenos automóviles donde Escobar y Ebell Ltda., Delicias 1751. 25—A.

CHANDLER MODERNO VENDO muy barato, facilidades pago. Cruz 1281. A-21

HAGO REPARACIONES A DOMIcilio en mecánica de automóviles. Trabajos garantidos. Atiendo servicio fuera de Santiago. Serrano 282. A-20

VENDO FORD TURISMO EN PERfecto estado, capita y tapicería nueva. San Pablo 2136. A—20

COMPRO SIDECAR INDIAN. RANcagua 240. A—23

ROYAL CORD
BUS, reforzados
33 x 5
A 240 PESOS
donde
ORREGO
ALAMEDA ESQ. GALVEZ
A—27

VENDO GONDOLA FORD, RECOrrido Tropezón, en perfecto estado. San Pablo 2136. A—21

SE VENDE AUTO FORD, PERFECtas condiciones. Tratar: Moneda 2251. A—21

VENDESE CARROCERIA NUEVA para carga. Jotabeche 28. 20-A

CAMION ARNESES REGALO. Sargento Aldea 453 esquina Tocornal. 20—A.

—AUTOMOVILES. ANTICIPA DInero sobre consignaciones. En venta ocasiones, permútase ricos automóviles, góndolas, por propiedades, sitios. Casa Automóviles. San Antonio 816. 22-A

7,000 PESOS CONTADO RESTO facilidades vendo auto flamante, modelo 1926. Agustinas 2336. Casita 9. A-20

VENDO REGALADO DOS AUTOmóviles Ford actualmente trabajando, un Sport, auto seis cilindros cerrado, otros dos abiertos, una góndola, todos garantidos. Vicuña Mackenna 456. A-22

$ 2,200 VENDO FORD DOS ASIENtos, sin partida, en perfecto estado. San Antonio 154. A-20

CON FACILIDAD VENDO CHASsis camión Ford, en perfecto estado. Matucana 73. 20-A

$ 4,000 REGALO AUTO FIAT. WAShington 348.

GONDOLA FORD O DE CAMBIO, deseo arrendar. Chauffeur honorable, solvente. Bandera 84. Oficina 82. A—21

$ 4,500 FORD CON PARTIDA, FLAmante, bien equipado. Sierrabella 1236.

AUTO BUICK CINCO ASIENTOS, perfecto estado, garantido, neumáticos nuevos véndese. V. Mackenna 256. 21—A.

CAMION FORD CHASSI REFORZAdo especial, para campo, véndese. Se hacen toda clase de carrocerías. Esperanza 778. 21—A

GONDOLA FORD SALON OCASION facilidades véndese. Bandera 78, oficina 29.

AUTO FORD TURISMO COMPRO con facilidades de pago. Casilla 2930, auto.

GONDOLAS REPUBLIC SEMIBUS en perfecto estado, con recorrido Matadero-Mapocho, se venden. Tratar: Aconcagua 1145. 24-A

GONDOLA FORD PASAJEROS, SEgún reglamento, vendo. Lira 1104. A—20

ARRIENDO EN GARAGE PARTIcular, San Ignacio 880, tres boxes para automóviles, en lote o separados. Dirigirse L. Soto Bunster, Huérfanos 1175, por carta o personalmente. 21—A

AUTO AMERICANO TURISMO, 7 asientos con sus repuestos regala en 3,500 pesos. Calle Mapocho 5101. 20-A

AUTO FIAT POCO USO, SIETE asientos vendo de ocasión, por ausentarme a Europa. Verlo San Francisco 251. 20-A

$ 2,500 VENDO AUTOMOVIL FORD sport, garantido. Riquelme 913.

RADIADORES FORD VENDO OCAsión. Gálvez 188. 22-A

COMPRO CARROCERIA DOS asientos para automóvil, dirigirse: Manuel Infante 963. S. Moraga. 20A

TRACTOR FORDSON, CON ARADO de 2 discos vendo en $ 4,200. Tratar: Pedregal 202. 21A

2,500 PESOS VENDO CAMION Ford, perfecto estado. Av. Matta 877. 20—A

RUEDAS DOBLES PARA CAMION vendo. Santa Elena 1631. 20—A.

DIFERENCIALES, FORD CAMION Renault, Protos, carrocerías diversas, busca-caminos, radiadores, motores, ejes, etc. Brasil 773. 20A

GONDOLA FORD 5688, SALON vendo con facilidades. Verla: recorrido Salvador-Mapocho. 20A

VENDO CARROCERIA DE REPARto, cerrada, para Ford. Moneda 2250. A—20

SE VENDE GONDOLA FORD, EStilo municipal, recorrido Palma. Razón a Santos Dumont 1115. A—22

REALIZO GONDOLA FORD N.o 5903, por viaje, trabajando recorrido Maestranza, seis meses uso, carrocería nueva, moderna, en $ 5.000 contado. Tratar dueño góndola o Inspector Paradero Mapocho.

VENDO AUTOMACIONES PARA 3 y media y cuatro y media toneladas, en perfecto estado de uso. Dolores N.o 907. A—21

FORD MODELO 1926. MUY BIEN equipado, vendo con facilidades de pago. Dieciocho 83. A—21

FORD SPORT DE DOS ASIENTOS, capota, tapabarros, faroles, en perfectas condiciones de servicio, vendo en $ 2,300 al contado. Baquedano 765.

CAMION FORD ULTIMO, DEL 25, partida carrocería resistente, para toda clase de transporte, nuevo, sin uso, vendo de ocasión. Marín 250. 21A

GONDOLA FORD, MODELO MUnicipal. Recorrido Catedral-Quinta, vendo con facilidades. Compañía 2876, casa C. A-21

4.—Animales (Compra y venta)

VENDO VACA RECIEN PARIDA, buena lechera. Santa Elena 2066. 20-A

5.—Alhajas, joyas, monedas, etc. (Compra - venta)

BRILANTES, JOYAS DE CUALquier valor compro por cuenta de casa extranjera. Dinero listo. Ahumada N.o 3. 27-Ag.

VENDO OCASION PRENDEDOR brillante, señora. Dirigirse: C. M. D. Correo 23. 20A

SE VENDE UN BOLETO DE ANIllo con brillante para hombre, por viaje. Dieciocho N.o 121. 20-A

7.—Aves y pájaros (Compra y venta)

HUEVOS FRESCOS. COPIAPO 1144. Teléfono 3904.

8.—Avisos varios

SUELERIA LA MOCHITA SAN Diego 1316, frente a la calle Santiago. Por tener curtiembre propia vende a los más bajos precios de plaza. Completo surtido en materiales para zapateros y talabarteros. 24-A

10.— Casas, departamentos y piezas amobladas. (Ofrecidas y buscadas)

CASAS AMOBLADAS ARRIENDANse. Bandera 195. A—23

ARRIENDO CASA AMOBLADA, central y moderna a matrimonio solo. Canon $ 800. Verla de 2 a 3. Rosal 377. 2.o piso. A-20

BONITO CHALET AMOBLADO, arriendo. Vicuña Mackenna. F. Correo 5. 21-A

ARRIENDASE PIEZAS LUJOSAmente amobladas, con todo confort, moderno, a caballero extranjero en casa particular. Ahumada 85. 22-A

CATEDRAL 1287. ARRIENDANSE piezas amobladas para matrimonios, con pensión. A—21

ARRIENDO PIEZA AMOBLADA. Lira 940. A-21

ARRIENDASE PIEZA AMOBLADA, puerta la calle. San Francisco 106. 23-A

11.— Casas, departamentos y piezas sin muebles. (Ofrecidas y buscadas)

Casas

$ 330, ARRIENDANSE ALTOS MOdernos, nuevos, cinco piezas, hall, toilette, servicio. Ricardo Santa Cruz 673, esquina Santa Rosa. A—20

ARRIENDASE ESPLENDIDA CAsa, altos todos servicios. Esperanza 682. A—20

$ 230 GRAN OCASION CHALET, buen estado, dos pisos, tres dormitorios en Condell 767, al llegar a Irarrázaval con garage $ 270. A—20

250 ARRIENDO CHALECITO FLAmante, 6 piezas, 3 servicios. Tratar: Vicuña Mackenna 1333. 21-A.

$ 300 ARRIENDASE CASA CHICA, Angamos esquina Jofré. Tratar: Angamos 270. 20-A

SUBTERRANEO CASA PARTICUlar, seco, ventilado, guardar mercaderías, muebles arriendo. Sazié 2504. 20-A

ARRIENDO SITIO 10 POR 48 INdustria garage, Cochrane, octava cuadra, arreglo gusto arrendatario. —Contrato. Tratar: Teatinos 66 E. 20A

SE ARRIENDA LA CASA OLIVAres 1460. Canon: $ 450. Tratar: Olivares 1464. 20-A

ARRIENDASE CENTRAL GRANdes piezas. Loreto 7 A. 20-A

SE HACE TRASPASO UN SITIO con dos piezas, cocina y todo cerrado. En la calle Tocornal N.o 2086. 21-A

CASA MODERNA 5 DORMITOrios, dos baños, arriéndase Cerro 63. 22-A

$ 150 ARRIENDO CASA 4 GRANdes piezas, cómodas. Vivaceta, esquina San Diego (Independencia).—Llaves: Tratar: Bezanilla 1451. 20A

ARRIENDO EN PROVIDENCIA, Román Díaz 341 elegante chalet recién terminado, construcción sólida. Primer piso: hall, toilette, living-room comedor y servicios. Segundo piso: vestíbulo, 3 dormitorios y baño. Precio $ 600. Tratar: Román Díaz 361. 21—A.

140 ARRIENDO CASAS ASOLEAdas: Carmen 197. 21-A

MATRIMONIO EXTRANJERO NEcesita para el 1.o de Setiembre, casita con patio, de 280 a 300 pesos. Barrio Bellavista, Recoleta o Providencia. V. Mackenna. Cartas: Casilla 735. M. Parisi. A-21

ARRIENDO CASA ALTOS, TODA comodidad. Verla y tratar: Carmen 115. A—22

$ 900 ARRIENDO, CATEDRAL 2 cuadras Plaza Armas, cómoda casa 12 grandes piezas, baño, servicios. Huérfanos 1235. Oficina 1.

CASA REFACCIONADA UNA CUAdra Plaza Brasil. Huérfanos 2803.

550 ARRIENDO CASA RECIEN EMpapelada. Huérfanos 2262, media cuadra Plaza Brasil. 21-A

$ 420, COMODA CASA GRANDE, bajos, Toesca 2522. Tratar: Bilbao 115. 21-A

PARA 31 DE AGOSTO, NECESITA matrimonio solo, casa cinco piezas fuera dependencias, no lejos centro, bien asoleada, perfectas condiciones, higiénicas, cerca carros, barrio decente. Canon: hasta $ 400. Inútil ofrecer sin estos requisitos. Dirigirse: Casilla 2660. 22-A

175 BAJOS, 4 PIEZAS, A LA CAlle, patio, servicios, a 2 cuadras Estación Mapocho. Tratar: Lastra 886. 22-A

SE ARRIENDA CASA GRANDE Con toda comodidad. Echaurren 604. Dirigirse. Savoy Hotel. 21-A

$ 148 CASITA CUATRO PIEZAS, baño excusado. San Pablo 2031. 21-A

DELICIAS N.o 26, ARRIENDO CAsa altos, cinco dormitorios, dos toilettes, salón, comedor, escritorio, dependencias. Verla: Unicamente de 10 a 12 y de 2 a 4. Tratar directamente: Teatinos 254. Tercer piso. —Oficina 32, de 5 a 6 y media. 22-A

$ 70 ARRIENDO CASITA ALTOS, 3 piezas, con luz eléctrica. Lord Cochrane 1425. 21-A

CASA HABITACION ARRIENDAse. Delicias N.o 2390. Tratar: Av. España 22.

$ 300 ARRIENDO LINDA CASAquinta en Cisternas, media cuadra paradero principal. San Diego 995. A-22

1.o SETIEMBRE ARRIENDO CAsita 5 piezas, media cuadra carros Recoleta. Tratar: Manzano 561. A-22

ARRIENDO CASA FAMILIA, BUEN departamento, servicios. Grajales 2350. A-22

ARRIENDO CASITAS REFACCIOnadas. Chacabuco 85. A-21

$ 220 ARRIENDO CASA, ALMAcén, cuatro piezas, gran sitio industria. Pedro Lagos 1481. A-22

ARRIENDO CASA QUINTA, ESTAción Maipú. Tratar aquí. Aldunate 820. A—21

$ 450. ARRIENDO CASA. JOSE Arrieta 98, tres dormitorios, salón, comedor, escritorio, dos hall, y dependencias. Llaves. Vicuña Mackenna 94. A—22

$ 420, COMODA CASA GRANDE, bajos, Toesca 2522. Tratar: Bilbao 115. A—21

$ 450. ARRIENDO COMODA CASA José Arrieta 98, media cuadra Vicuña Mackenna y una y media de Plaza Italia. Tres dormitorios, salón, comedor, escritorio, baño, dos hall y dependencias. Llaves: Vicuña Mackenna 94. A—24

CASA QUINTA CERCA DE CARROS deseo arrendar por años. Hasta $ 500 L. V. Casilla 2287. A—23

CASA ALTOS, ESPLENDIDA, CERca teatro Municipal, tres piezas, hall. $ 570. Bandera 195. A—22

CASAS NUEVAS BELLAVISTA $ 39. Huérfanos 400. Delicias 450. Castro 300. Tratar: Bandera 195. A—22

EXTRANJEROS. PARA EL 1.o DE Setiembre arriéndanse en espléndida casa quinta, piezas con o sin muebles. Tratar Avenida Manuel Montt 1340, de 8 a 10 o de 2 a 4. A—22

$ 380 ARRIENDASE REGIA CASA estucada salón, escritorio, tres dormitorios, baño, comedor, piezas dependencias sitio. Santa Rosa 1469.

$ 400 ARRIENDASE CHALET flamante jardín, árboles frutales. Avenida Manuel Montt 1620. 22—A.

$ 225—185 ARRIENDO CASAS EN Maestranza 28. Tratar, Maestranza

MAQUINAS DE COSER ALEMANAS MARCA **MUNDLOS, «Original Victoria»**

LAS MEJORES. LAS MAS MODERNAS -- BORDAN, DESHILAN. SIN NECESIDAD DE PIEZAS AUXILIARES, COSEN PARA ADELANTE Y PARA ATRAS

Al contado y con facilidades -:- Unicos impoptadores para Chile: A. JACOB y Cía. -:- ESTADO 48

CHALET EN PROVIDENCIA, EN Avenida Antonio Varas 194 se arrienda, 7 habitaciones, dos pisos, subterráneo, jardín, garage. Tratar, Santa Isabel 195. 22—A.

ARRIENDASE CASA ESPACIOSA con árboles frutales, muy central, apropiada para industria o habitación. Verla y tratar, Cochrane 399. 21—A.

ARRIENDASE CASA RECIEN REfaccionada. Camilo Henríquez 538. Tratar:: Moneda 3156.

ARRIENDASE COMODA CASA. GARcía Reyes 125.

$ 260 ARRIENDO BUENA CASA altos, toda comodidad. Matucana 66 A. A-21

$ 150 ARRIENDO CASAS CON TOda comodidad. Franklin 550. A-22

$ 150 ARRIENDASE CASITAS A matrimonio, recién construídas. Martínez de Rozas 2319, cerca Cumming. 21—A

$ 200 CASA 5 PIEZAS, PATIO. AV. Matta 1137. Próximo San Diego.

400 ARRIENDASE EXTENSA CAsa-quinta. Carrión 1826.

140 CASA CUATRO PIEZAS Y SERvicios. Avenida San Luis 1387.

$ 184 ARRIENDO CASA CINCO piezas. San Diego 115.

400 ARRIENDO ESPLENDIDOS ALtos. Andes 2750. 24-A

220 ARRIENDO COMODA CASA. Barroso 83. 24-A

$ 120, 155, LINDAS CASITAS MOdernas para matrimonios. Comodidad y temperamento. Unidas para gente decente. Tome autobús Salvador, bajándose Lautaro. Cité Blanca. Av. Infante 1430. A-22

CASAS NUEVAS, DELICIAS arriendo $ 450. Bandera 195. 22-A

SE ARRIENDA CASITA NUEVA amoblada, estilo colonial, todo en espléndido estado. Verla de 2 a 5 P. M. Bellavista 0497. N-O

$ 200 ARRIENDASE CASAS NUEvas, 5 piezas, hall, baños, patio, etc. Calle Pedro Lagos esquina Carmen, Patronato San Antonio. A-20

$ 240 ESPLENDIDOS BAJOS CINco piezas, fuera dependencias, dos patios. Delicias 3982. 20-A

A UN PASO MATUCANA, ARRIENdase espléndida casa, bajos, cinco piezas y tres de servicio. Martínez de Rozas 3363. A—20

$ 120, 135, LINDAS CASITAS MOdernas para matrimonios. Comodidad y temperamento. Unica para gente decente. Tome autobús Salvador, bajándose Lautaro. Cité Blanca. Avenida Infante 1436. A—22

Departamentos

ARRIENDASE DEPARTAMENTO independiente, cinco piezas. Huérfanos 3045. 20—A.

DEPARTAMENTO TRES PIEZAS arriendo Prat 82. 21-A

ARRIENDASE DEPARTAMENTO, Av. La Paz 264. 23-A

DEPARTAMENTO PIEZAS EXTENsas, calle, casa particular, matrimonio, señoras honorables arriendo. — Sazié 2504. 20A

ARRIENDO DEPARTAMENTO A La calle, independiente, matrimonio sólo, o caballeros de respeto. Marín 374. 20-A

$ 150 ARRIENDO DEPARTAMENto, piezas, luz, cocina, baño. Rogelio Ugarte 1448. 20—A

DEPARTAMENTO O CASA, NECEsito bien amoblado, con tres piezas, independiente. Contestar detalles, precio, señor Santillán, Casilla 3458. Correo Central.

CABALLERO SOLO DESEA Arrendar, en casa sin pensionistas, departamento de dos a tres piezas con pieza para baño. Con o sin pensión. — S. S. E. Casilla 2047. 22-A

SE ARRIENDA DEPARTAMENTO de tres piezas, persona sin niños. Jotabeche 177.

Piezas

ARRIENDO UNA PIEZA O UN Departamento. Santa Lucía 278. 22A

ARRIENDO PIEZAS CON O SIN pensión. Dávila 967. 20A

ARRIENDASE PIEZA, SERRANO 475. 20—A.

ARRIENDO PIEZA O DEPARTAmento. Huemul 1359. 20—A.

PIEZA CON O SIN MUEBLES, centralísima, independiente, arriendo. Gálvez 149. A—21

ARRIENDO COMODA PIEZA, PERsona sola. Gorbea 2077. 21A

CASA FAMILIA ARRIENDO 1 O 2 piezas a matrimonio o caballero solo. Tocornal 476.

ARRIENDO PIEZAS, CASA PARTIcular. Jofré 304.

ARRIENDO PIEZAS PUENTE 617. A—21

ARRIENDO PIEZA, SAN ANTONIO 255. A—21

PIEZA GRANDE ANEXO BAÑO, arriéndase. Carmen 265. 21—A.

SE ARRIENDAN DOS LINDAS piezas a la calle, con o sin muebles y se da pensión de mesa. Serrano 79.

ARRIENDASE PIEZAS O DEPARtamento a personas sin niños. Bascuñán 84. A—22

SE ARRIENDA UN DEPARTAMENto. Molina 157. A—21

ARRIENDO DEPARTAMENTO. Nataniel 1145.

ARRIENDASE DEPARTAMENTO con galpón grande. San Diego 943.

SE ARRIENDA DEPARTAMENTO, central con todas comodidades. Nataniel 118. 22-A

Cuerpo de Bomberos

2.a COMPAÑIA DE BOMBEROS "Esmeralda". — Cítase a la Compañía a academia teórica y práctica para el Lunes 23 y Miércoles 25 del presente a las 9 3|4 P. M. — El Ayudante.

8.a COMPAÑIA DE BOMBEROS.— La Unión es Fuerza.—Cítase a la compañía a academia y ejercicio para el Domingo 22 del presente, a las 9.45 y 10 A. M., respectivamente, con uniforme de trabajo. Punto de reunión: el cuartel. Asistencia especialmente recomendada.— El Ayudante.

12.a CIA. DE BOMBEROS (CHILE Excelsior).— Cito a la Cía. a reunión extraordinaria para hoy Viernes, a las 9 1|2 P. M. Tabla: admisión de voluntarios y demás a que haya lugar.—El secretario.

12.—Compra y venta de casas y sitios.

VENDO CASA QUINTA, ECUADOR N.o 4725. Dimensiones: 70x20 mts. Tratar: Chorrillos N.o 533. A-22

VENDO BONITO CHALET, GRAN quinta árboles frutales. La Cisterna. Precio regalado, 30,000 pesos. Tratar: San Francisco 106. A—21

COMPRO CASA VIEJA BIEN SItuada, apropiada industria, 10,000 a 20,000 pesos. Dirigirse: Santa Isabel 345. A-22

COMPRO CASA SIN AGENTES, en buen estado y moderna, prefiero barrio alto, pago hasta $ 100,000. Dirigirse: Correo 2. S. S. A—22

$ 13,500 VENDO CASA 7 PIEZAS, 12 por 19. Huemul 1711. Tratar: Agustinas 1120. A-21

$ 45,000 VENDO ESQUINA SUmamente grande, renta $ 7,200 anual, San Alfonso 1562 al 1598. Otra propiedad Martínez Rozas 2849, central, toda concreto armado, higiénica, renta $ 7,000, véndola 42 mil pesos. Ambas facilidades pago. Dueño: San Pablo 2055.

DOS, TRES PIEZAS COMPLETAmente independientes necesito, barrio estación primera segunda cuadra. Indicar datos por carta. Molina 134.—A. C.

HERMOSO SITIO EN POBLACION Villa Italia Moderna vendo de ocasión.—Datos sólo por carta: G. C., Agustinas 1468. A—21

$ 57,000 OCASION CASA MODERna. Dr. Brunner 679, próxima Lira-10 Julio. 20-A

VENDO ELEGANTE CASA CON renta, comodidades. Verla y tratar: dueño. Cueto 767. 20-A

VENDO CASITA BIEN TENIDA. Ricardo Santa Cruz. Tratar: Dardignac 239. 21-A

SIN AGENTES VENDESE CIENTO treinta mil pesos propiedad Moneda 2557—2563, grandes facilidades de pago, teniendo más de mil metros superficie, altos y bajos. Dirigirse casilla 1916, o Agustinas 1111, oficina 3. 23—A.

VENDO PROPIEDAD $ 30,000. PROduce mensualmente $ 400. Irarrázaval 2716. A—22

$ 60,000 ROSAS, VENDO ESPLENdida casa, 10 piezas, dos patios, parrón. Tratar su dueño. Recoleta 229. A—24

PERMUTO POR CASA EN RECOleta propiedad produce $ 1,800 mensuales, distante dos cuadras iglesia San Francisco. — Tratar: Recoleta 565. 22-A

DE GRAN OCASION OFREZCO EN Población Germania, casa cal y ladrillo en $ 4,600. En Avenida Chile, casa cuatro piezas, dependencias, en $ 9,200. En Inés de Suárez, dos casas cal y ladrillos con un negocio de abarrotes, venta muy buena, gran oportunidad, todo en $ 55,000. En Pichilemu terreno muy central, gran porvenir, 800 metros, regalado en $ 6,600. Arnaldo Silva R., Compañía 1065, oficina 23.

VENDO DOS COMODAS CASAS, altos y bajos en calle Loreto. Tratar: Argomedo N.o 75.

15,000 CONTADO, REGALO EN 30,000 espléndida casa nueva, 5 piezas habitación, 4 servicio, 2 patios, 50 metros, autobuses una cuadra. Matta. San Luis 1220. A-22

VENDO CASA. CAUPOLICAN 676. A-22

$ 65,000 A UNA CUADRA DE Alameda. Casa un piso sólida, gran frente, numerosas habitaciones, susceptible de dividirse en dos casas, obteniéndose buena renta. Hudson y Silva Ltda., Huérfanos 1243.

$ 80,000 BARRIO SAN CRISTOBAL. Casa moderna dos pisos, bien construída. Puede adquirirse con 20 mil pesos al contado, saldo grandes facilidades. Huérfanos 1243.

$ 140,000 LINDO CHALET BARRIO San Cristóbal. Superficie 880 m2. Jardín y arboleda. Deuda $ 40,000. Huérfanos 1243.

$ 120,000 PADRE MARIANO. CHAleta moderno dos pisos, numerosas habitaciones, muy confortable. Superficie 800 metros. Jardín y arboleda. Deuda $ 36,000 fácil amortización. Huérfanos 1243.

$ 31,000 PORVENIR ESQUINA parte alta, casa un piso, 5 piezas habitación, patio, dependencias, todo servicio. Hudson y Silva Ltda. — Huérfanos 1243.

$ 35000 MAESTRANZA ESQUINA casa cal y ladrillo, con almacén, 4 piezas habitación, patio, dependencias. Todo servicio. Huérfanos 1243.

$ 70,000 MAESTRANZA, EDIFICIO de renta 6 casas bien construídas. Renta anual $ 9,600. Deuda 23 mil pesos Caja. Hudson y Silva Ltda. Huérfanos 1243.

13.—Compra y venta de negocios

POR AUSENTARME, $ 6,000, OCAsión, vendo pensión hotel segunda categoría, arriendo barato. Utilidades comprobadas. San Pablo 1222. A-20

SE VENDE ANTIGUA, ACREDITAda lavandería con muchas clientelas y un anexo con mucha utilidad. Maestranza 235. 20—A.

LIBRERIA, CIGARRERIA CHICA anexo lustrín, vendo. Delicias 53. 20-A

POR VIAJE URGENTE VENDO negocio menestras poco capital, arriendo barato. Riquelme 872. 20-A

VENDESE NEGOCIO ABARROTES poco capital, puertas cité, arriendo barato. Libertad 36 B. 22-A

VENDO BAR, RESTAURANT, POR ausentarme de la capital. Maturana N.o 814. Tratar de 5 a 6 de la tarde. A—21

LUSTRIN DE 3 O 4 ASIENTOS, compro. Dirigirse: Fariña 469. A—20

VENDO PENSION MUY BARATA por no poder atenderla, todo nuevo. Tratar: San Diego N.o 917. A—21

BODEGUITA REGALASE: $ 1,000. San Francisco 307. A—21

COMPRO ALMACEN O MERCADErías. Maule 1008, casa 5. A-20

POR VIAJE, VENDO CUALQUIER precio dos carnicerías. Maule 783, otra comuna Yungay, también muebles. A—20

VENDESE ALMACENCITO POCO capital, buena situación. Dirección: Maule 684. 21-A

VENDO ALMANCENCITO POCO capital. Diez de Julio 543. 21-A

PELUQUERIA CHICA, ANEXO lustrín, buena situación, por no poderla atender véndese. Tratar: Alameda 295. 20—A

VENDO UN NEGOCIO DE PENsión con buena clientela. San Diego N.o 1487. 21—A

VENDO CARNICERIA POR VIAJE Norte. San Ignacio 1996. 24—A

VENDO ACREDITADO RESTAUrant mejor barrio de Santiago, por viaje, a lo que den. Mapocho 884. 21—A.

DE OCASION POR ENFERMEDAD vendo con facilidad Sombrerería chica. San Diego 1607. 23—A.

NEGOCIO RESTAURANT CONVEniente, trátase. Bandera 195. 20—A.

ALMACEN VENDO POCO CAPITAL, arriendo gratis. Ramírez 46. 20A

VENDO ALMACEN CHICO, SAN Pablo 2222. 20A

PELUQUERIA VENDO SAN ALfonso 171. 23A

ALMACEN ABARROTES EN EXcelente situación, vendo. San Martín 1096. A—22

VENDO ACREDITADO RESTAUrant, por enfermedad. Blanco Encalada 2121. A—22

VENDO PELUQUERIA POR LIQUIdación sociedad, negocio inmejorable. San Dego 2484. A—21

VENDO CAFETERIA. FRANKLIN 987.

COMPRO CIGARRERIA O LIBREría poco capital. Ofertas por carta a Contador. — Compañía 1069. 22A

LECHERO: HAGO TRASPASO UN contrato de leche sacada por la mañana a 40 minutos de camino a Santiago, por camino San Bernardo, produce 20 decálitros. Tratar: Germán Bobadilla, de 12 a 3 P. M. — Lo Ovalle: Paradero 17.

VENDO SOMBRERERIA DE OCAsión. Buen barrio. San Pablo 1452. 22-A

VENDO NEGOCIO MUY BIEN INStalado mucha clientela por ausentarse del país. Sargento Aldea 1409, esquina Lord Cochrane.

VENDO SOMBRERERIA MUY Acreditada. Merced 724. 22A

VENDO CIGARRERIA DE OCAsión. Bandera N.o 879.

COMPRO DEPOSITO DE LICORES que esté en buena posición, y tenga clientela. Dirigirse a C. T. V. Casilla 770.

$ 600 SE VENDE CIGARRERIA Y lustrín. Tratar: Independencia 1630.

SE VENDE NEGOCIO MENESTRAS esquina, de mucho porvenir, poco capital. Tratar: Fermín Vivaceta esquina Negrete, almacén. A—21

EN TODA LA PASADA FUNICUlar cerro, vendo gran frutería, verdulería, pensión con patente bebidas alcohólicas. Ventas comprobadas. Pío IX esquina Dardignac.

VENDO LAVANDERIA, TINTOREría con industria anexa mucha utilidad. Sombrerería Ideal. Bandera 861.

RESTAURANT BUENA CLIENTEla véndese. Bandera 78, oficina 29.

NEGOCIO BENCINA, DIEZ BOXES véndese ocasión. Bandera 78, oficina 29.

950 VENDO COCINERIA CENTRAL. Independencia 810.

VENDESE RESTAURANT Y CASA de cena por ausentarse dueño. Bandera 886, a una cuadra Estación Mapocho. A—21

VENDO ALMACEN Y DEPOSITO, ventas comprobadas. C. Henríquez 639. 22—A.

POR NO PODERLO ATENDER vendo gran negocio almacén, carnicería, chanchería, con auto-camión para repartir. Matta 1451. 21—A.

COMPRO INDUSTRIA CHICA, FAcil, comprobado, resultado, pago contado. Detalles completos. Correo "Joaquín Pérez". A. Sautaré. A—21

MENESTRAS, VENDO, ARRIENDO baratísimo, Huemul 1199.

VENDO NEGOCITO MENESTRAS, poco capital. Cochrane 1021. A-24

VENDO BODEGA FRUTOS DEL país con almacén, venta comprobada $ 400 diario. Local sumamente grande. Capital $ 15,000, centralísimo. San Pablo 2055. 21-A

POR AUSENTARME VENDO NEgocio varios. Dieciocho 79. 21A

VENDO TALLER DE GASFITERIA con muy buena clientela, por cambio de residencia. San Isidro 289. —Juan Francisco Arenas. 21-A

VENDO NEGOCIO LICORES, ESpléndida situación, arriendo barato. Diez de Julio 481. 21-A

10,000 VENDO INDUSTRIA LUCRAtiva, en plena actividad, poca competencia, y si hay interesados, vendo la propiedad situada Carmen cerca Alameda. Casilla 1733. 20-A

VENDO CARNICERIA MUY BARAta por viaje urgente. San Diego 859. 21-A.

14.—Citaciones

MUNICIPALIDAD DE QUILICURA. —Cítase a los contribuyentes que han presentado solicitudes de patentes que no expendan bebidas destiladas o fermentadas, a una reunión en la Sala Municipal para el Miércoles 25 de Agosto, a la 1 P. M., para los efectos que determina el artículo 14 de la Ley de Patentes.— El Secretario. A—21

Población San Nicolás

Cítase a perjudicados por las cobranzas hechas por don Federico Reyes para el Domingo 22, a las 10 A. M. en

San Diego 2280

SOCIEDAD EMPLEADOS DE COmercio.—Fundada en 1887.—Sto. Domingo 1036.— De orden del señor Presidente, cítase a junta general extraordinaria para el Domingo 22 del presente, a las 10 A. M., a fin de tratar sobre la Memoria y Balance del año 1925.—El Secretario.

NIÑO 13 AÑOS NECESITO. AV. Matta 330, Botica. A-21

"COMUNIDAD CHALVIRI". — EN cumplimiento de lo prescrito en el artículo 4.o letra D. y artículos 8.o y 10.o de la escritura de Comunidad, cítase a los comuneros a reunión extraordinaria para tratar de la venta de los bienes sociales y liquidación de la Comunidad. La reunión tendrá lugar el Jueves 26 del presente, a las 4 P. M., en Nueva York N.o 81, tercer piso. A—22

POR ORDEN DEL SEÑOR PRESIdente y por acuerdo del Consejo General del Colegio de Abogados, cito a los abogados inscritos en el Registro del Colegio a la reunión general que se celebrará el Sábado 28 del presente a las 8.30 P. M. con el objeto de tratar de los aranceles de honorarios de abogados.— La reunión se verificará en el palacio de los Tribunales.—El secretario. 26—A.

15. — Compras y ventas varias

COMPRO LANA Y COLCHONES usados. Dirigirse por carta: Coquimbo N.o 1030, casa 6. Voy a domicilio. 24-A

GRAN LIQUIDACION BAÑOS FIErro enlozado, 6 pies, $ 360; lavatorios patente, $ 75; bidet, $ 20; califont cobre, $ 195. Casa Sanitaria. Chacabuco 13. A—22

LECHE COSIDA ESPECIAL PARA helados ofrece cualquier cantidad puesta a domicilio. San Pablo 3635. 20-A

LECHE AL PIE DE LA VACA A 80 centavos litros se vende en Recoleta 2550, chacra San Rafael a tres cuadras del paradero de las góndolas Recoleta. Se ordeña de 3 a 4 P. M. 21-A

ROMANAS, 500, 300 Kg. BALANZAS 8, 4 Kg., vende barato. Fábrica Romanas. Bulnes 216. A—20

LEÑA PICADA ALAMO, VENDO A 6.80 el quintal, Fundo Santo Tomás, camino Santa Rosa. 8 1|2 kilómetros de Santiago. A-20

VENDO ROMANA 500 KILOS Y una bicicleta, Arturo Prat 1398. A—20

PALTAS GRANDES REALIZO. VIcuña Mackenna 393. 22-A

COMPRO BOLETOS AGENCIAS sobre alhajas. Proporciono dinero para desempeñarlas, liquidación rápida, comisión módica. Morandé 466. Oficina 3. A—22

SACOS CEMENTEROS SE COMPRA. Rosas 1758.

VENDO COCINA GAS GRANDE, IMportada. San Isidro 284. A—22

PAPAS AMARILLAS, PRIMERA clase, desde cinco sacos realizo dos carros, Morandé 466, oficina 13.

VENDO PRODUCCION DE LECHE puesta Santiago, producida entre Santiago y Hospital. Producción media 24 decálitros. Ofertas precio por trimestre a R. B. A. Casilla 405.

VENDO BOLETOS 100 PIEZAS CUbiertos Elckington, servicio té, plaqué, juego lavatorio plaqué, tres manteles bordados, deshilados, rico damasco. Datos: 2-4. Benavente 338.

COMPRO BALANZA MOSTRADOR y molinillo. Tocornal 1698.

POROTOS ROCHA, SIETE SEMAnas, vende almacén de semillas. Morandé 717. A—23

BALANZA, MOLINILLO PARA CAfé, vendo. Artesanos 983.

COCINA ECONOMICA, TRES PLAtos, con cañones, vendo. Artesanos 983 esquina Independncia. A—21

VENTILADOR, VENDO GALVEZ 117.

SILLA CHILENA APERADA Y CAtres, vendo. Gálvez 641. A—21

CHAMPAGNE VENDESE POR CAjones o botellas, a precios sin competencia. 10 de Julio 1509.

VENDO RELOJ PARA COMEDOR; mesa poker. Prat 207. 21—A.

ROMANA 350 KILOS, MOLINILLO número 12, vendo. San Alfonso 51.

TELAR SUECO DE 1.50 VENDO. Aldunate 1357. A-23

DESDE 10 SACOS VENDO CARBON espino, puro tallo, 17 con saco. Covadonga 17. 21—A

VENDO OCASION APARATO OXIgeno. Fontecilla 242.

VENDO 26 TARROS LECHEROS.— Brasil 79. 22-A

COMPRO ALAMBRE COBRE DESnudo, 2,000 metros, 25 m|m. sección. Casilla 746.

17.—Escuelas de choferes

ESCUELA PRACTICA CHAUFfeurs, mecánicos, cursos rápidos, varias marcas. Vicuña Mackenna 436. 2-S

18.--Extravíos y hallazgos

SE LE DARA $ 50 A LA PERSONA que entregue una gata Persa con el nombre de Monita. Chacabuco 767. A-20

HABIENDOSE EXTRAVIADO La libreta N.o 5812, de la Caja de Ahorros, sucurcal Mercado, queda sin valor por haberse dado el aviso correspondiente. 22-A

RUEGO ENTREGAR PAQUETE retratos perdido ayer camión 6 Independencia 864, casa 4. Gratificaré.

19.—Empleados para comercio y oficinas. (Pedidos y ofrecidos)

VENDEDOR EN PLAZA PARA JArabes. Santa Isabel 0188, de 6 a 7 de la tarde. A—20

VENDEDOR PARA LA PLAZA competente en el ramo de trapos, necesitamos. Dirigirse por escrito dando referencias a casilla 57. 20-A

SEÑORITAS QUE HAYAN TRAbajado o deseen dedicarse al teatro se desean para compañía de zarzuela. Dirigirse de 2 a 3 tarde a Esmeralda 869. 20-A

SEÑORA JOVEN DESEA OCUPAción como cajera o para gobernar casa u otra ocupación decente. Clasificador 235. 20-A.

VENDEDORES COMPETENTES Que tengan clientela para vender caramelos "Amorcitos", se necesitan en Huemul 542. 20-A

JOVEN PARA AYUDANTE VENDEdor de amplicaciones fotográficas. — San Diego 1015. 20-A

VENDEDORES AMBULANTES CON garantía necesito. Brasil 727. 20—A.

SEÑORAS, SEÑORITAS, JOVENES, empleados, necesitamos. Venegas Salas. Plazuela Santo Domingo.

JOVENCITO QUE ENTIENDO ALgo en trabajos de oficina y contabilidad, necesitamos. Escribir sobre pretensiones a Casilla 88, Correo N.o 6.

NECESITO SEÑORITA PARA TRAbajo dwe perfumería. Presentarse de 9 a 12 A. M. Moneda 875. Altos. A—21

NECESITO JOVEN ACTIVO, REgular edad, soltero o casado sin familia, para administrar industria, poco personal. Indicar ocupaciones desempeñadas, tiempo permanecido y sueldo ganado. Casilla 1223.

CONTADOR CON 10 AÑOS PRACTIca, importante firma comercial, ofrecese para llevar contabilidades. Dirigirse: Casilla 312 o Ahumada 232. A—22

VENDEDORA PARA CIGARRERIA buena presentación con certificidaes, necesito. Huérfanos 1127. A—21

SEÑORITA BUENA PRESENCIA ofrécese para oficina o casa comercial, dactilografía, correspondencia, etc.—R. O., casilla 81-D. 23—A.

SEÑORITA CON BUENOS INFORmes para reemplazar algunas horas a cajero de botica, necesito. Delicias 2902. Presentarse de 3 a 4.

21. — Haciendas, fundos, chacras y terrenos. (Compra y arrendamientos)

CHACRA 30 HECTAREAS, 25 VIña, bodegas, vasija primer orden, maquinaria, casas, gran producción, inmediata San Felipe, vendo o permuto por propiedad renta. Bandera 139. 21-A

FAMILIA NUMEROSA PARA INquilinos y lechadoras necesita chacra Santa Elena de lo Boza, camino Carrascal, tomar camiones. Carrascal. Teléfono Renca 14. 22-A

22.—Hoteles y pensiones

HOTEL FORNOS PIEZAS DESDE 3 pesos San Diego 117 A—30

CASA RESIDENCIAL, MONEDA 1316, recibe pensionistas. 28—A.

ARRIENDASE PIEZAS CON SIN muebles, pensión, Catedral 1650. Altos. 22A

CATEDRAL 1289, ESQUINA TEATInos, pensión con o sin piezas, departamentos para familias, pensión mesa. 20-A

CASA RESIDENCIAL DE LUJO ofrece piezas amobladas con pensión a matrimonios y personas solas, todo confort, teléfono; también pensión de mesa. Catedral 1261. 20—A.

HOTEL SAN DIEGO, ALMUERZO O comida, $ 2. Pensión con pieza, 160. De mesa, $ 90. Piezas desde $ 3.— San Diego 413. 21A

BONITO DEPARTAMENTO, PENsión. Agustinas 2066. 20-A

PIEZAS BALCONES, AMOBLADAS, pensión. Muy central. Marcoleta 545. A20

CASA FAMILIA OFRECE PIEZAS amobladas con pensión. Catedral 2679. 27—A.

PENSION PIEZAS AMOBLADAS, días, meses. San Diego 110. 21—A.

PIEZAS PENSION, ARTURO PRAT 238. A-20

ALAMEDA 777, ARRIENDANSE piezas, balcón, pensión. A—20

SAN ISIDRO 127. PIEZAS AMObladas con pensión. A-21

EXTRANJEROS: DEPARTAMENTO amoblado con, sin pensión, baño propio, días, meses. Alameda 975. A—23

MAGNIFICA PENSION CON PIEzas balcones calle para familias, días, meses. Hotel Madrid. Bandera 815. A-20

ARRIENDO PIEZAS CON PENSION matrimonio o caballeros. Agustinas 829. 20-A

PIEZA PENSION. NATANIEL 180. 23-A

PIEZAS CALLE CON PENSION. — Prat 187. 23A

60 PESOS PIEZA CON SIN PENsión. Libertad 92. Llegar Moneda. 21-A

PIEZAS PENSION, DIAS, MESES, San Francisco 170. 21-A

HOTEL PIEZAS PARA ALOJADOS con 22 piezas, utilidades comprobadas, Chacabuco 863, Valparaíso. 21A

NECESITO PIEZA CON PENSION alrededores Av. Matta entre Carmen y Vicuña Mackenna. Dirigirse: Casilla 5084. 20—A

DEPARTAMENTO CON O SIN MUEbles, pensión, San Francisco 1257. A—23

SE ARRIENDAN PIEZAS PARA caballeros o matrimonios, con pensión, en casa alemana. Compañía 2316 A—22

CASA ALEMANA ARRIENDA PIEza balcones calle, con pensión. — Brasil 70. 22-A

ARRIENDO PIEZAS, SE RECIBEN pensionistas. Libertad 174.

ARRIENDASE A JOVEN PIEZA pensión, $ 160, Moneda 1158. 21A

CABALLERO SOLO EXTRANJERO necesita buena pensión con pieza en casa sin pensionistas. Equella. Casilla 1329. A-21

ARRIENDO CON PENSION UN bonito salón a la calle y una pieza interior a personas honorables. Cerro 34. A-21

EN CASA DE RESPETO ARRIENdo bonita pieza amoblada con pensión. Valenzuela Castillo 755. Góndolas Manuel Montt.

ARRIENDASE COMODO DEPARtamento asoleado, vista calle, con pensión. Lastarria 78. A-24

PENSION PIEZA, 140, DIAS, MEses. Rosas 2015.

ARRIENDASE PIEZAS ASOLEADAS pensión, matrimonios, casa extranjera. Brasil 70. A—23

PIEZA PENSION, DIAS MESES. San Francisco 170. A—21

PIEZA A LA CALLE, CON O SIN pensión, arriendo. San Miguel 93. A—22

ARRIENDASE PIEZA AMOBLADA con o sin pensión a persona honorable. Providencia, Pérez de Valenzuela 80. A—22

ARRIENDASE PIEZA BALCON CAlle, con pensión. San Antonio 40. A—22

SE ARRIENDAN ESPLENDIDAS piezas, balcones; excelente pensión. Gálvez 179. 21—A.

ARRIENDO PIEZA BALCON CON pensión matrimonio solo, único pensionista, casa familia. Prat 207. 21—A.

DEPARTAMENTO CALLE O PIEza pensión. Lira 176.

PIEZA PARA MATRIMONIO, pensión. Carmen 135.

PIEZA A LA CALLE ARRIENDO con o sin pensión. San Miguel 93. 21—A.

ARRIENDO PIEZA A LA CALLE, con pensión a matrimonio. San Ignacio 774. 21-A

ARRIENDASE PIEZAS ASOLEAdas pensión, matrimonios. Casa extranjera. Brasil 70.

FOR FOREING COUPLE OR GENtlemen monthly table boarders, exellent food. Casa Residencial, Estado 75. 29—A.

EN GALVEZ 35 SE DA PENSION de mesa a caballeros y señoritas. Precios módicos, de 10 semanal. 22—A.

23.—Instalaciones y accesorios para negocios. (Compra y venta)

REGALO ESTANTERIA MOSTRAdor, balanza. Romero 2867. A-20

VENDO INSTALACION DE PELUquería. Plazuela Santo Domingo, lado Baños. A-20

VENDO ARMARIO Y MOSTRADOR almacén, en perfecto estado. Chacabuco 3 C. A—21

24.—Instrucción y educación. (Colegios, academias y profesores)

ENSEÑAMOS RAPIDAMENTE contabilidad, taquigrafía, idiomas, dactilografía. Instituto Comercial. Agustinas 1060. 22-Ag.

INGLES, MECANOGRAFIA. INSTItuto "Pinochet". Huérfanos 1657. 2-S

CURSOS BREVES ESCRITURA A máquina enseñanza de la responsabilidad profesor Gmo. Silva Santiago. Clases en días y horas elección interesado. Diploma competencia. Honorario módico. Delicias 340 (edificio Universidad Católica). 10 a 12 y 3 a 7.30. 11—Set.

DOY LECCIONES FRANCES, MAtemáticas. Gálvez 375. 23-A

CURSOS ESPECIALES ESCRITURA a máquina para señoritas, limitado a 14 personas, en 36 lecciones, comenzarj Lunes 23. Clases diarias, 3 a 4. Datos y matrícula: Delicias 340 (edificio Universidad Católica). 10-12 y 3-7.30. 22-A

CURSOS BREVES CONTABILIDAD y taquigrafía, ambos sexos. Comenzarán próximamente. Diploma competencia. Honorario módico. Datos y matrícula: Delicias 340 (edificio Universidad Católica). 10-12 y 3-7.30. 22-A

SEÑORITA, SE NECESITA PARA ayudanta profesor de baile, aunque sepa poco bailar. Serrano 181. Tratar 11 a 12 y 5 a 6 P. M. A—20

ENSEÑA INGLES, SISTEMA MOderno, cien lecciones, profesor recientemente llegado Inglaterra, $ 15 mensuales. Portal Edwards 2740. A—21

ENSEÑAMOS COMERCIO, MAQUIna, preparamos exámenes. Venegas Salas. Plazuela Santo Domingo.

DOY CLASES ONDULACION MARcel, perfecta, verdadera, peinados artísticos, manicure, corte melena, enseñanza rápida, garantida. Cursos diurnos, nocturons. Arturo Prat 607. A—22

25.—Instrumentos musicales, afines y accesorios. — (Compra-venta y composturas)

VICTROLAS, GRAMOFONOS, COMposturas económicas, repuestos legítimos. San Pablo 2215. Ag.-26

VICTROLAS DE TODOS MODELOS con facilidad de pago, entrega inmediata. San Pablo 2215. Ag

DISCOS: TODAS LAS SEMANAS recibimos novedades. San Pablo 2215. Ag

DISCOS VICTOR TODAS MARCAS desde $ 4. Llegaron últimas novedades. Cambio discos usados tos por nuevos. Máquinas Singer victrolas. Vendo facilidades pago. Repuestos en general, composturas económicas, muebles para victrolas. San Pablo 2786. Oct

COMPRE SUS DISCOS PARA Victrola en Esmeralda 875, llegaron novedades.

VENDO PIANO DE ESTU"Erard". Huérfanos 2227.

VENDE UN PIANO DE POCO Calle San Luis de Francia 13

DISCOS VICTOR TODAS MARCAS desde 4 pesos, llegaron últimas novedades. Cambio discos usados tos por nuevos; máquina Singer victrolas, vendo facilidades pago. Composturas económicas. San 1562.

PIANO ELECTRICO FLAMANTE véndese, arriéndase. Huérfanos

POR VIAJE VENDO BUEN PIperfecto estado. Herrera 671.

RIQUISIMA VICTROLA NUEcon discos, vendo muy barato. lina 546.

PIANO ESTUDIO VENDO, Pablo 1407.

PIANO ALEMAN REALIZO, GÁLvez 605.

VICTROLA MUY SONORA, VENde ocasión. Recoleta 156.

PIANO BARATO PARA ESTUcompro. Clasificador A 75.

RICO PIANO ALEMAN, FLAMANte, baratísimo. Santo Domingo

MUSICA. 10 TOMOS DE LA Música del Mundo, en buen estado. Se vende. Huérfanos 1059, Oficina Tercer piso.

PIANO CLAVIJERO BRONCE do $ 1,200 ocasión verdad mada 31.

27.—Medicina y Farm

SIFILIS, GONORREA, COgratuitas 1-6. Nocturna nica doctor Cifuentes. San go 1953

PERLAS LIQUIDAS
TALES 18
BLANQUEA EL ROS
DEJA LOZANO

FIDELICIA R. DE CARVAJAL, trona: conocimientos modernos buenos resultados. Recibo nistas. Thompson 3547.

BUENA FORTUNA, SUERTE, atracción. Zahumerios, plantas, bas medicinales. San Pablo 16

28.—Materiales de con trucción. (Compra y venta)

LADRILLOS MURALLA vendo, Chiloé 1678.

ALAMBRE NEGRO POCO riado, para cierro, viñas, de cajones, liquidan desde El Desvío Riesco. Mapocho

LADRILLOS MURALLA $ 1 cales, $ 90 mil. Carrión 2001.

PUERTAS, VENTANAS, GALEmamparas. Precios de ocasión de Fábrica Britania. Av. 556.

FUNDICION INTERNACIONAL Cumming 151. Artefactos para tarillados. Iealiza molinillos molinillos para café.

COMPRO ADOBES, TEJAS, ras. Joaquín Pérez 4632, Yungay, Carvajal.

VENDO 196 METROS GALPON do fierro negro, Delicias 21 tar: de 9 a 11.

PUERTA DE FIERRO, REAL Morandé 878.

CAÑERIA GALVANIZADA USAbuen estado de una pulgada pulgadas compro. Casilla 16

OCASION VENDESE MAMcocina económica. García Reyes

29.—Máquinas, moto afines y accesorios (Co pra-venta y compostur

MAQUINA GRANDE, PLISADOperfecto estado, metro cuarenta cho, véndese. San Diego 15

SE VENDE EXCELENTE MAna cinematográfica Pathé, módico. Santa Rosa 239.

CALDERO HORIZONTAL lar de ocasión de 50 a 80 cab nuevo o de poco uso, compro. tecilla 146.

COMPRO SOBADORA Y TRAsión. Casilla 860.

MAQUINA CORNELLI, BORDAcompro. Clasificador A 75.

MAQUINA IMPRIMIR DIARIcompro. Clasificador A 75.

CAJA REGISTRADORA GRANcuatro cajones, vendo ocasión. tro 452.

VENDESE MOTOR ELECTRICO medio HP., corriente alterna. licán 698, Providencia.

VENDO GRAN MOLINO EXCEsior, para moler toda clase de gra nos y huesos. Av. O'Higgins

VENDO MAQUINA HELADERA grande, de ocasión. Calle Ran N.o 0129.

PRENSA LITOGRAFICA, TAMAmedio Mercurio, compro de ocasión. Indicar marca y precio. Ofertas tográfico. Casilla 2331. Valparaíso

Por fin de temporada liquidamos Sombreros de Fieltro, en 6 bonitos colores, a $ 26

"Fábricas Unidas Americanas de Sombreros"

ESMERALDA 872 (a 20 metros de 21 de Mayo)

VENDO MAQUINA PILAR CUCHIllones, para imprentas, fábricas calzado, cartonerías, barracas. Ramírez 55, entre Delicias y Ecuador.

SE VENDE UNA MAQUINA DE coser paja. Diez de Julio 1332. A-22

MOTOR ELECTRICO 3 x 10 CAballos, corriente alterna, poleas, correas, descansos, transmisiones vende. San Diego 482. 23-A

TALLER MECANICO, INSTALAción completa de ocasión, compuesta de: torno, fragua, motor eléctrico, transmisión y herramientas de mano. Av. España 278.

30.— Muebles. (Compraventa)

MUEBLES DORMITORIOS, COMEdores, salón, escritorios, variedad estilos y especialidad en coloniales. Precios bajísimos. Grandes facilidades de pago con entrega inmediata. Especialidad sillas desde 100 pesos docena. Venga consultar Fábrica Nacional de Muebles, Serrano 398. N O.

VENDESE MUEBLES SALA, COmedor, dormitorios, cocina. Santo Domingo 1436. 20—A.

MUEBLES: OFRECEMOS CUALquier estilo, precios muy ventajosos; entrega inmediata, grandes facilidades de pago. Consulte nuestras condiciones. Fábrica Sociedad Nacional de Muebles y Maderas. Copiapó 1060, entre Prat y San Diego. 12-S

AMOBLADOS SALON DESDE 100 pesos y muebles sueltos encontrará en Casa de Remates y Consignaciones. Meiggs 49. A-20

MUEBLES DORMITORIO, COMEdor, salón, salita, oficina, etc. de esmerada fabricación propia, ofrece la nueva Mueblería Washington, Maestranza 442-44-. Precios muy ventajosos, con grandes facilidades de pago. No compre muebles sin consultarnos. Set-9

31.— Notificaciones comerciales

ESCUELA DE AVIACION MILITAR.—Se avisa al comercio, que por cambio de la Dirección, se da plazo hasta el Sábado 21 del presente, a las 11 A. M. para presentar las cuentas pendientes. Toda cuenta que se presente después de esta fecha, no será aceptada.—El Director. 20-A

33.— Oficinas, locales y garages. (Ofrecidos y buscados)

LOCAL CENTRAL ARRIENDO 300 pesos. Bandera 195. 22-A

NECESITO LOCAL PARA NEGOcio, con dos o más habitaciones, San Diego, Vicuña Mackenna, dirigirse: L. B. V. Correo 16. 20A

125, ALMACEN ESQUINA AV. LA Paz con Lastra. Tratar en Lastra 886. 20-A

ARRIENDASE ESPLENDIDOS ALmacenes con casa en calles de mucho comercio. Diez de Julio 1050, casa 16. 23-A

LOCAL BODEGA ARRIENDASE $ 2,000 y $ 700. Tratar, Bandera 195. 20—A.

LOCAL GRANDE, ESPECIAL PAra hotel, muy central arriéndase.—Bandera 195. 20—A.

ARRIENDO REGIO LOCAL PARA peluquería o joyería, $ 150. San Pablo 2676. 20-A

$ 420 BODEGA EXTENSA, APROpiada para industria, arriéndase. — Chacabuco 31. 24-A

SE ARRIENDA EN SAN DIEGO 1847, un amplio almacén, también una casita. Llaves en San Diego 1845. A-21

$ 650, ARRIENDASE ALMACEN con casa, recién construída. Diez de Julio 60. A—24

LOCAL CHICO, CENTRAL PARA negocio, necesito tomar en arriendo. Clasificador A 75.

ARRIENDASE ESPLENDIDA POsesión para cigarrería, lustrín. Bascuñán 17, llegar Alameda. 21—A.

PALETOSERAS Y AYUDANTAS competentes necesito. Nataniel 41. 23-A

Zapateros

ZAPATEROS, OBRA DE HOMBRE, necesito. Botería Escalante. Compañía 1999. A—20

FABRICA DE CALZADO SE NECEsitan niñas prácticas en la rematadura de calzado. Lira 965. 20A

NECESITO COSEDOR PLANTILLA. Esperanza 1230, casa 12. A-20

SE NECESITA UNA EMBETUNAdora y planchadora de calzado competente. The American Shoe Factory, Sección Envase, Nueva Andrés Bello 35.

PREPARADORES CALZADO NEcesito. Washington 1312.

Oficios varios

PREPARADORAS SOMBREROS competentes necesítase. San Diego 452. 20-A

MAQUINISTA PARA COSER SOMbreros paja niños, necesita la Fábrica. Delicias 2517. A-20

MAESTRO CONFITERO NECESItase. San Francisco 258. 20-A

AYUDANTE PASTELERO NECEsítase. San Francisco 258. 20-A

TRES MAESTROS JABONEROS para crudo y cocido necesito. Jotabeche N.o 349. 20—A.

ESCOBILLONEROS ENGRAPADOR para todo trabajo de escobillas; presentarse General Bustamante 152. 20—A.

AYUDANTA SOMBRERERA COMpetente, necesítase. Brasil 248. A-20

DOBLADORES, NECESITO. MONEda 1068.

BUENAS PREPARADORAS PARA sombreros señora, necesito. Teatinos 14. A—21

NECESITO COCINERA. TRATAR en Eyzaguirre 1112. De 2 a 4. 21—A

COCINERA RECOMENDADA, NEcesito. San Francisco 633. A—21

COCINERA, NECESITO. BUEN sueldo. Seminario 281. A—22

COCINERA CAMA AFUERA, NIña mano, necesito, Prat 248.

NECESITASE EMPLEADA COCINA para dos personas. Buen informe. Avenida Macul 1724. Ñuñoa. A—22

COCINERA Y MUCHACHO, NECEsito. Avenida Pedro Valdivia 281. A—21

AYUDANTES HOMBRES PARA cocina, necesito. San Antonio 435, Pensión altos.

COCINERA NECESITO. DARDIGnac 146. A-22

COCINERA JOVEN, CON BUENOS informes necesito. Almirante Barroso 14. A-21

COCINERA RECOMENDADA. SAN Martín 148. A-21

BUENA COCINERA, BUEN SUELdo. Santo Domingo 1477.

NECESITO COCINERA Y SIRVIENta mano, buen sueldo. Tratar de 10 a 4 P. M. Santo Domingo 1720. A—21

COCINERA DECENTE, RECOMENdada, sin niños, para casa matrimonio. Sueldo $ 70. Olivares 1410. A—21

NECESITO COCINERA CON RECOmendación. Bandera 758. Tercer piso. A—21

COCINERA RECOMENDADA, NEcesito. Gálvez 641. A—21

NECESITO COCINERAS Y COPEros. Eyzaguirre 1147 entre San Diego y Gálvez. 21—A.

COCINERA NECESITO; BUEN sueldo. Estado 141 B. 22—A.

NECESITO COCINERA. MAIPU N.o 9.

NECESITANSE DIARIAMENTE COcineras, niñeras, comedores. Libertad 543.

NECESITO PERSONA FORMAL, Independiente para cocina, dos personas. Moneda 2661. 20A

NECESITO AMA DE LECHE. — Dolores 209. 20-A

EMPLEADA PARA CUIDAR DOS niñitas, sueldo cincuenta y cinco pesos, necesito en Huérfanos 3097. 20—A.

NECESITO EMPLEADA, SERVICIO. Maipú 120. A—20

Piernas artificiales

Instituto Ortopédico Alemán

SANTIAGO
S. ANTONIO
540-6

NECESITO NIÑA PARA AYUDANte cocina. Av. Inglaterra 1406 prefiérese con recomendación. 20-A

SE NECESITA NIÑA 14 AÑOS PAra los mandados. Gálvez 145. A—22

EMPLEADA, RECOMENDADA, que sepa algo de cocina, necesítase. Compañía 2809. De 2 a 6. A—22

CARRETELERO RECOMENDADO, puertas adentro, necesito. Tratar: Chanchería Catalana. Vega Central.

NECESITO EMPLEADA PARA EL comedor. Almirante Barroso 67. A—21

SE NECESITA NORMALISTA PAra el campo que sepa francés, para tres niños. Londres 56. A—23

REMATE

Por liquidación de una gran Mueblería y por cuenta de una Sucesión venderé al mejor postor las Mercaderías depositadas en mis Almacenes

1230 – ALAMEDA – 1230

Hoy Viernes 20 a las, 2 P. M.

— HAY: —

SALON.—Piano alemán Hansen, varios amoblados tapizados en brocato de seda, alfombra de una pieza, consolas con espejos mesas doradas, jarrones porcelana Mayólica, Sevres, Viena, Boheme, floreros de plaqué, etc.

COMEDOR.—Amoblados de lingue, nogal, compuestos de aparador, trinches y vitrina. Mesas correderas, sillas tapizadas en cuero, cuchillerías, manteles, cristalerías, un variado surtido de objetos de arte de plaqué, etc.

DORMITORIOS.—Un amoblado de tres cuerpos, con incrustaciones de palo de rosa, y marquetería bronce. Varios de dos cuerpos y otros de un cuerpo. Alfombras, lámparas eléctricas de velador, servicio de lavatorio, sillas, sofáes, mesas de centro, etc.

ESCRITORIO.—Juego de escritorio estilo gótico, amoblados Chesterfields de varios precios, mesas de escritorio, escritorios cortinas, sillones giratorios, archivadores, estantes, mesas para máquina de escribir, máquinas de escribir Underwood, Corona, Remington, Continental y otras marcas. Perforadores de cheques, etc.

VARIOS.—Baño de fierro enlozado y otro de zinc, lavatorio patente, excusado silencioso, califont, cocina eléctrica, varias cocinas económicas, etc.

AMOBLADOS COLONIALES DE DORMITORIOS Y COMEDOR, mesas ratonas, ceniceros y un inmenso y variado surtido de muebles sueltos.

A LA VISTA DESDE HOY. PAGO AL CONTADO.

NORBERTO CORREA M.
Martillero de Hacienda

HARAS KANGAROO

REMATE

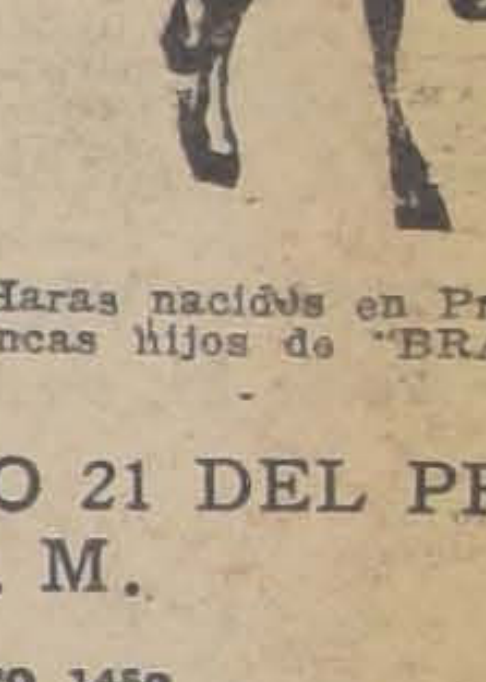

Productos

F. S. DE CARERRA

La venta anual de los productos de este Haras nacidos en Primavera de 1924, compuesto de potrillos y potrancas hijos de "BRASIL II" y ALTANERO II".

SE REMATARAN EL SABADO 21 DEL PRESENTE, A LAS 3 P. M.

AVENIDA DEL CLUB HIPICO 1450

LOS HIJOS DE ALTANERO HAN GANADO EN PREMIOS LA SUMA DE $ 1.060,000 & DE BRASIL II, $ 540,000 EN PREMIOS.

ARTURO CALVO MACKENNA

LOS PRODUCTOS ESTAN EN EXHIBICION A-30

Sombreros de paño desde $ 9.80, $ 10.50, $ 12.50, $ 13.60, $ 15 y $ 18. Liquidamos por fin de temporada. Distintas formas y bonitos colores. FABRICAS UNIDAS AMERICANAS DE SOMBREROS: ESMERALDA 872 (a 20 metros de 21 de Mayo).

COMPRAMOS MUEBLES, CATRES y colchones usados. Vamos a domicilio. Castro 528. A—27

AMOBLADOS DORMITORIOS MOdernos, catres fierro y bronce, mesas redondas fijas, veladores, aparador, trinche, juego servicio inglés, vende San Diego 263. 22-A

COMPRAMOS
Lana y Colchones
usados. Vamos a domicilio.
San Diego 2116
A-22

COMPRO ALFOMBRA USADA, COlor granate. Eucaliptus 519. 20—A

COMPRA-VENTA DE MUEBLES Y mercaderías en general. Anticipo dinero, recibo consignaciones. Casa de Consignaciones y Remates.—Norberto Correa M., martillero público y de hacienda. Avenida de las Delicias 1230 (al lado de Orrego). 17-S.

BONITO CHALET AMOBLADO, arriendo. Vicuña Mackenna, F. Correo 5. 20-A

COMPRAMOS
Lana y Colchones
usados, vamos a domicilio.
Maestranza 392
A-22

COMPRO PEINADORES Y VELAdores. 21 de Mayo 778. A-23

AMOBLADOS SALON, COMEDOR, dormitorio, catres, cuadros, vendo. Dardignac 72-E. A—21

VENDO JUEGO COMPLETO COMEdor, máquina coser Singer mueble, cajita fierro para joyas. A. Prat 82. 21-A

MANUEL MUÑOZ, TAPICERO, cortinas y muebles, Santa Isabel 247. 20-A

VENDO SILLAS COMEDOR CUEro, reloj fantasía. 21 Mayo 843. 20—A.

VENDO DE OCASION UN APARAdor y dos trinches flamante estado. Verlos y tratar: Chiloé 1289. A-20

VENDO DE OCASION, COMODA, aparador y peinador. San Diego 1527. Casita 7.

SE VENDE AMOBLADO DE HALL, roble americano. Castro 283. A—22

VENDO JUEGO COMEDOR Y DORmitorio, estilos modernos. Flamantes. Maipú 179. A—22

VENDO FABRICA MUEBLES, MAquinas, bancos y útiles. Vicuña Mackenna 357. A—22

AMOBLADO SEDA, FLAMANTE, 260; vestíbulo, 150; maroquí, 200; alfombrado grande, 80; estantes, roperos, cómodas, trinches, dos sillones felpa, 80. Santo Domingo 2008.

SE VENDEN DOS PEINADORES de ocasión. Delicias 2847. A—21

PEINADOS: SAN PABLO 2256. — Profesional, ex-peinador y especialista único en cortes de melenas de la casa Diez. Precios módicos. Doy clases de ondulación.

VENDO PAR ESPEJOS GRANDES, máquina Singer siete cajones, bobina, amoblado comedor estilo inglés. San Pablo 1463.

VENDO BARATISIMO JUEGO DORmitorio estilo inglés, juego comedor, espejos grandes, catres bronce, catres fierro, roperos, peinadores, cómodas, veladores, escritorios, estantes libros, máquina Singer, paragüeros, carretilla guagua, mesa redonda, sillas, aparadores, trinches, cocina económica y muchísimos otros muebles. San Francisco 106.

A SEÑORA O SEÑORITA ARRIENdo salón de peinado. Bandera 818. Altos.

ARRIENDASE LOCAL CUALQUIER negocio, con casa. Macul 2171.

SE ARRIENDA ESPLENDIDA OFIcina en la Galería Alessandri. Tratar: Administración N.o 16. A-26

SE HACE TRASPASO UN SITIO con dos piezas, cocina y todo cerrado, en la calle Tocornal N.o 2086. 22—A.

NECESITO LOCAL PARA NEGOcio con dos o más habitaciones, entre Delicias, 10 de Julio, San Diego, Vicuña Mackenna. Dirigirse L. B. V., Correo 16. 22—A.

SAN DIEGO 113 Y 125 ARRIENDO dos cómodos almacenes con casa habitación.

ARRIENDO LOCAL GRANDE, puerta ancha especial para industria o bodega. Exposición 802. Tratar Domeyko 2284. 21-A

34.— Operarios para fábricas, talleres, etc. (Pedidos y ofrecidos)

Tipógrafos

CAJISTAS, NECESITA LA ECONOmía. San Pablo 1478.

CAJISTA JOVEN, PRACTICO PROgramas teatros, necesítase. San Francisco 80.

Carpinteros y mueblistas

NECESITO CARPINTERO MUEblista. Melipilla esquina San José.

NECESITO UN CARPINTERO. Esperanza 75.

Sastres, Modistas y costureras

SASTRES VESTONEROS, PANTAloneras y chalequeras se precisan. Gath y Chaves, Talleres, 5.o piso.

COSTURERAS PARA BLUSAS Y pantaloncitos cortos de niños se necesitan, Gath y Chaves. Talleres 5.o piso. A-20

COSTURERAS MUY COMPETENtes modas necesito urgente. Delicias 381. 21-A

NECESITO BUENAS COSTURERAS para vestidos de señoras. Merced 276.

NECESITO AYUDANTA VESTOnera. Delicias 2465. 20A

PARA COSTURA BLANCA A DOmicilio, ofrézcome. Quintana 370. A-25

COSTURERAS D ECAMISAS, SE NEcesitan. Bulnes 642. A—23

NECESITO UNA AYUDANTA VEStonera, San Martín N.o 758.

SASTRERIA "UNION CLUB", COMpostureras para obra grande, necesita. Bandera 443.

AYUDANTA EN MODAS SE NECEsita. Sama 1713.

NECESITO COSTURERA SASTRE. Maruri 1134. A-22

NECESITAMOS COSTURERAS QUE sepan coser en máquinas eléctricas. Delicias 1737.

COSTURERA NECESITO, POR meses, competente en trajes para señoritas, bien recomendadas. Teatinos 86. 21—A.

COMPOSTURERAS, NECESITA SAStrería "Buen Gusto". Matucana 869.

COMPOSTURERO NECESITO. MAturana 536.

SE NECESITA AYUDANTA SAStre, Ricard[illegible] Cruz 735.

SE NECESITAN BUENAS AYUdantas para sombreros. Estado 252. A—21

TORNERO MECANICO, NECESITO. Esperanza 8.

OFICIAL PINTOR CARROCERO, necesito. Libertad 21.

BORDADORA MAQUINA NECESIto. Martínez Rozas 3131. 23—A

TORNERO MADERA COMPETENte necesito. Prat 353.

APRENDICES PANADEROS FALtan. Castro 159. 21-A

35.— Oficios y servicios diversos. (Pedidos y ofrecidos)

Peluqueros

PELUQUERO COMPETENTE NEcesito. San Diego 1747. 20-A

PELUQUERO SIN VICIOS, PARA melenas. Recoleta 155. A-20

SEÑORITA SEPA ONDULAR, NEcesito. Puente 637. A—22

PELUQUERO, NECESITO. BUENA utilidad, Matta 1392. A—21

PELUQUERO CON HERRAMIENtas, necesito. San Alfonso 171.

PELUQUERO NECESITO. DIEZ DE Julio 790. A-21

PELUQUERO NECESITO. SAN Diego 144.

PELUQUERO CON HERRAMIENtas. Nataniel 906.

PELUQUERO NECESITO, SABAdo. San Diego 1934. A-21

NECESITO PELUQUERO DE FIRme. San Pablo 1914.

NECESITO PELUQUERO, CON O sin herramientas. Castro 455.

NECESITO PELUQUERO DE FIRme. Rosas 2001.

Chauffeurs

CHOFER Y COBRADOR PARA Ford, con recomendaciones, necesito. Compañía 2876, casa C.

SE OFRECE CHOFER CASADO, para Dodge o Ford. Santa Rosa 1151 A. A-21

Cocineras

MAESTRA DE COCINA Y NIÑO para el aseo se necesita. Huérfanos 874. 20-A

COCINERA Y NIÑERA NECESITO, Providencia 1266.. 20A

COCINERAS COMEDOR, PIEZAS, presentarse: Esmeralda 650. A—22

COCINERA, PREFIERESE ESPAñola, buen sueldo. San Pablo 2102. A-21

NECESITO COCINERA CON REcomendaciones. Moneda 1615. A-20

NECESITO AYUDANTA DE COCIna, Cocinería Ecuador. San Pablo 1964. 20-A

NECESITO COCINERA CON REcomendaciones. Cueto 767. 20-A

COCINERA Y NIÑA DE MANO NEcesito. Nataniel 114. 21-A

NECESITASE BUENA COCINERA. Compañía 1458. 20—A.

COCINERA PARA RESTAURANT, falta. San Diego 902. Inútil si no tiene buenas referencias. A—22

NECESITO BUENA COCINERA sin niño y niña para poco servicio. Chiloé 1281. A-21

NECESITO COCINERA. CUETO 741.

NECESITO COCINERA NIÑA PARA las mesas. Pensión Mapocho 2831, entre Libertad-Esperanza.

COCINERAS MUY COMPETENTES 120 pesos, otras 70, 60 según competencia. Mozo particular recomendado, niñas comedor, de mano, niñeras buenos sueldos, todo servicio, toda servidumbre recomendada acudan: Arturo Prat 16.

COCINERAS NECESITO VARIAS. Bandera 339.

NECESITO NIÑA PARA LA COcina. Recoleta 348. 22-A

NECESITO COCINERA Y NIÑA para servir las mesas, casa pensión. Pío IX esquina Dardignac.

Mozos

MOZO SE NECESITA PARA SERvicio casa particular, con buenas recomendaciones. Tratar: le 12 A. M., a 2 P. M., cale Monjitas número 325. 20-A

MOZO PARA LAS MESAS QUE ENtiendan mostrador, calle Placer 789, tomar góndola San Francisco. Restaurant. 21-A.

Niños

MUCHACHO PARA ASEO Y MANdados, necesito, con muy buenos informes. Catedral 2395. A—20

MUCHACHO DE 15 A 18 AÑOS NEcesito. Tratar 1 a 2. Enrique Concha 14. A-20

NIÑOS APRENDICES TALABARteros necesito. Chiloé 1375. 20—A

NECESITASE MUCHACHO, QUEhaceres casa. Avenida Manuel Montt 335. Providencia. 22-A.

SE NECESITA UN NIÑO DE DOCE a quince años con buenas recomendaciones para ayudar repostero. Ahumada 97. A—21

NIÑOS DE 15 A 18 AÑOS NECESIta Pastelería La Gratitud. Delicias 2385.

MUCHACHO CON BUENAS RECOmendaciones, se necesita para criadero de aves. Dirigirse: Exposición 10. A—22

MUCHACHO HASTA 14 AÑOS PAra mandados, necesito, Merced 827.

NECESITO NIÑO 15 AÑOS, PARA mandados, aseo, almacén. Rosas 950.

Oficios y servicios varios

NIÑA AYUDAR QUEHACERES DE casa sepa algo cocina. Moneda 1899 A—21

NECESITASE EMPLEADA JOVEN con recomendaciones para consultorio. 50 Teatinos 50. 20-A

NECESITO NIÑA DE MANO. SANto Domingo 2228. 20-A

SE NECESITA CABALLERIZO con buenas recomendaciones. Santa Rosa 901. Panadería "La Española". 20—A

NECESITO EMPLEADA PARA quehaceres de casa. Sama 1058. 20—A.

TRABAJADOR JOVEN SIN PREtensiones necesito. Ecuador 4341. 20A

NECESITO NIÑA DE MANO CON recomendaciones. Delicias 2959. 20A

NECESITO BUENA NIÑERA RECOmendada, Bascuñán 52. 20A

NECESITO CABALLERIZO CON recomendaciones. Herrera 1202. 20A

NIÑERA JOVEN, NECESITO. SUELdo $ 60. Carreras 245. A—21

NIÑERA CON BUENAS RECOMENdaciones necesito. Recoleta 211.

NECESITAMOS NIÑAS PARA TRAbajo fácil. Galvarino 694.

SOCIEDAD COOPERATIVA MILItar, Nataniel 76. — Se necesita muchacho de 15 a 17 años para mensajero. Indispensable buenos antecedentes. 21-A

SEÑORITAS Y NIÑOS QUE SEPAN pintar al óleo, necesito. Vicuña Mackenna 1313. A—21

NECESITO EMPLEADA. O'HIGgins 1360. A—21

SE NECESITA EMPLEADA. MONEda 875. Altos. A—22

NIÑERA, NECESITO. ESTADO 141 B. A—21

SE NECESITAN DOS BUENOS ALbañiles en Ahumada 262. Tratar de 8 a 9.

EMPLEADA, TODO SERVICIO, CON recomendaciones, necesito, casa extranjera. Rosas 2440. A—21

NECESITO EMPLEADAS PARA LA cocina y los niños. Catedral 2368. 22—A.

NECESITO EMPLEADA PARA quehaceres de casa, matrimonio solo. Merced 864, interior 32.

EMPLEADA JOVEN PARA COMEdor necesito con buenas recomendaciones. Teatinos 86. 21—A.

BARNIZADOR NECESITO. AVENIda Matta 556.

NECESITO PINTORES SEPAN filtrar. Teatro Esmeralda.

NECESITO EMPLEADA. SAN DIEgo 1341.

EMPLEADA PIEZAS MUY COMpetente necesita casa pensión buen sueldo, propinas. Providencia 1275.

ENFERMERA COMPETENTE, ESpecialmente en partos e inyecciones .Dirigirse a Infante 1441.

36.—Pensión en familia

COMPAÑIA 2539, FAMILIA EXtranjera, ofrece elegante pieza con pensión. A—29

FAMILIA HONORABLE, PIEZAS balcones, pensión. Cochrane 431. 20—A

ARRIENDO PIEZA PENSION, CAsa familia. Grajales 2154. 22-A

FAMILIA OFRECE BUENA PIEZA, pensión, Catedral 2429. 22-A

FAMILIA OFRECE PIEZAS BALcón, pensión. Recoleta 287.

FAMILIA FRANCESA ARRIENDA pieza, amoblada, balcón calle, Lira 680. 21-A

CASA FAMILIA, PIEZA PENSION, Prat 663. A—23

FAMILIA SIN PENSIONISTAS, arrienda pieza pensión a dos personas. Domeyko 2356. A—21

FAMILIA ARRIENDA PIEZA PENsión. Serrano 211. 21-A

38.—Préstamos e hipotecas.

DINERO LISTO HIPOTECAS. Agustinas 1148, oficina 4. 20—A.

$ 12,000 PRESTO PRIMERA HIPOteca. Herrera, Morandé 291, oficina 60. 22-A

DINERO 5 A 10,000 NECESITO. Dirigirse: E. A. N., Cochrane 106. 21-A

40.— Profesionales

ZURCIDOS INVISIBLES: NOTAble zurcidor japonés. Especialista único. Especialidad en viraduras. Transformaciones perfectas. San Diego 228. Teléfono 667. No confundirlo. Se evitará molestias. Señal: letrero luminoso. A—28

SOBRETODOS REGALADOS, DEpósito casimires, precio fábrica $ 12. Sección sastrería, hechuras, 70. Vicuña Mackenna 1080. 24-A

41.—Prendas de vestir

TERNOS CON POCO USO, VESTOnes y pantalones, realiza Ropería Andrés Bello 601, esquina Recoleta. 4—Oc.

42.—Personas buscadas

TOLENTINO GODOY RUEGOLE PAsar Teatinos 341. Valenzuela. A—22

43.—Profesionales pedidos y ofrecidos.

FARMACEUTICO SE NECESITA para Iquique. Sueldo $ 600. Casa y comida. Gastos de viaje $ 500. Palacios y Cía., New York 80, of. 107. 20—A.

FARMACEUTICA REGENTAR BOtica ofrécese. M. S., Santos Dumont 989. 20—A.

ABOGADO NECESITO PARA PAtrocinar juicio importante en Santiago. Vernier. Linares. A—21

44.—Remates.

JUAN CAMPANELLA, MARTILLEro. Maule 1008 casa 5. A-22

REMATE ALMACEN ABARROTES, calle 10 de Julio 1046 Hoy a las 2 P. M Hay grandes y buenas estanterías, mostradores uno con mármol e instalación para chanchería, dos balanzas mostrador, romana 500 kilos, molinillo, escritorio caja, rejas para puerta, 6 quintales azúcar granulada, 4 cajones azúcar, 6 quintales harina, 50 kilos té a granel, té Santa Filomena, arroz, trigo, lentejas, alpiste, velas, papel hiyite, curagüilla, sal, gran vidriera para fiambres, fideos, galletas, pimentón, español aceite Bau, El Moro y otros palcos y tarros mostrarios, gran surtido de conservas finas, cajas vacías, etc. — Nota: Si hubiere interesado por todo en un solo lote, verse con el que suscribe, antes del remate: el local es muy bueno, si no se detallara. Arturo Sánchez. Martillero. Ordenes: Bascuñán 120.

REMATE MAÑANA 2 P. M., MUEbles, mercaderías, calle Valparaíso 1379. Hay: Aparadores, trinches, mesas correderas, redondas, sillas comedor, Viena, peinadores, roperos, veladores, amoblado salón, escritorios, victrola, cuadros, mesas centro, herramientas, cocinas, palos, leña, tablas, romanas, molinillos, balanzas, salmón, duraznos, tomates, arvejas, sal, té, cigarrillos, cristalería, paquetería, enlozados, útiles cocina, puertas, mamparas, reloj pared, depósitos parafineros patentados, catres, colchones. Mañana detalles aviso preferente. — Luis Abello.

45.—Rodados, accesorios y caballos. (Compra y venta).

VICTORIA NUEVA Y ARNESES vendo. Lira 1304. A—20

VENDO DE OCASION BICICLETA Peroutt. Franklin 600. 20-A

VENDO CARRETON, CAMION Nuevo dos ruedas con tres caballos. — Franklin 600. 20-A

VENDO CARRETELA. ARTURO Prat 1824. 20—A

VENDO RUEDAS CARRETELA nuevas, carretoncito mano, llanta gomas, 250. Toesca 2760. 20-A

SE VENDE DE OCASION FLAMANte bicicleta inglesa. Vicuña Mackenna 303. A—21

COCHECITO O CABRITA USADA en buen estado compro. — M. E. Casilla 2678. 21-A

CARRETELA RESISTE 1,600 KIlos, patente, arnés, regalo $ 700. Paradero Lo Vial.

CARRETELA CON APEROS, VENdo. Verla: Chiloé 1127.

VENDO DOS CARRETONCITOS heladeros $ 280 cada uno. Independencia 2601.

46.—Radiotelefonía.

GRATIS CIRCUITO GALENA ELEmina estaciones, largo alcance, Sábado de 1 a 7 y Domingos todo el día. Cuevas 887.

47.—Servicios y cosas útiles para familias

AGUSTINAS 1580, VENDESE TRAjes, facilidades, recibo hechuras. 27-Ag.

ONDULACION MARCEL, 3; CORTE, 2. Rosas 948. A—20

SEÑORITA, MANICURE MASAJISta con práctica y buenos informes se necesita. Moneda 950. Peluquería. 20-A

SALON DE PEINADOR, ATENDIDO por un profesional europeo. Ondulación Marcel $ 3. Cortar melena 2. Rosas 1018, Puente y Bandera. 20-A

$ 2 CORTAR, ONDULAR MELENA, conforme últimos modelos. Elena Tebet. Echaurren 71, altos. 20-A

ONDULACION Y MELENAS, ENseñanzas garantizadas, precios módicos. Recoleta 155. A-20

A LAS POBRES: DESEO AYUDARlas haciéndoles trajes por quince pesos. Abrigos, quince; batas, diez.— Escribir hoy: Correo 5. "Modista".

JOYERIA
LA ROYAL
ESTADO 56

ALO... No embromes, y tráeme el anillo tan bonito que admiramos ayer en

La Royal

MODISTA EXTRANJERA RECIBE hechuras desde $ 30. Especialidad sastre. Gálvez 202.

SOMBREROS: HAGO Y TRANSformo toda clase trabajos, precios reducidos. Siglo XX 249 altos. 26—A.

CAMISERIA "EL SIGLO" (ANTIgua Matas y Cía.) Delicias 2750. Portal Edwards. Casa establecida el año 1909. Camisas sobre medida, pyjamas, cuellos, calzoncillos, corte y confección perfectos. Talleres propios en el mismo establecimiento. Importación directa de camisetas, calzoncillos, tirantes, calcetines, toallas, pañuelos, bufandas, colleras y demás artículos del ramo. Se hacen envíos a provincias. Precio fijo. A—22

PELUQUERIA SANCHEZ, SAN Diego 1243. Salón independiente para señorita, melena, $ 2. Ondulación muy durable.

RIVAS y CALVO

REMATE DEL MENAJE DE CASA

Y AUTOMOVIL CHENIER WALKER LIMOUSINE, DEL SEÑOR OSIAS CHAMUDES

El Sábado 21, a las 2 P. M.

40 — CALLE LIRA — 40

POR CAMBIO DE RESIDENCIA

— HAY: —

SALON.—Lindo amoblado dorado Courbeille tapizado en brocato celeste compuesto de un sofá, dos sillones y cuatro sillas; dos sillitas de centro doradas, espejo trumeaux, mesa de centro dorada estilo Luis XVI con cubierta de mármol, cortinajes, alfombra de centro, cuadros al óleo, pedestales, lámpara eléctrica de bronce y cristal, otra id. de sobremesa de cristal Baccarat, figuras de mármol, mantón de manila, floreros de plaqué, etc.

ESCRITORIO.—Amoblado Pullman tapizado en cuero, compuesto de un sofá, dos sillones fijos y uno de balanza; escritorio de cortina, caja de fondos Cóndor, estantes para libros, mesa de centro, lámpara eléctrica, archivador de cortina, alfombra de una pieza, cortinajes, cuadros al óleo, choapinos, barómetro, Anteojos de teatro Goers, etc.

SALA.—Amoblado estilo inglés tapizado en brocato rosado compuesto de un sofá, dos sillones y cuatro sillas, y banqueta; mesa de centro, cortinajes, lámpara eléctrica de bronce y cristal, figuras de bronce y mármol, alfombra de centro, cuadros al óleo, acuarelas, cojines, etc.

HALL.—Rica Victrola Victor de sobremesa caja de roble con discos, amoblado estilo Colonial tallado, compuesto de: un sofá, dos sillones, seis sillas, dos pisos y una banqueta, portaabrigos con junco, gran mesa de centro tallada y otra redonda, carro de madera para té, ganchos de pared tallados, repisas, mesita ratona, lámpara eléctrica, otra id. de pie con pantalla de seda, columnas, figuras de bronce, servicio para fumar, biombito de laca sillones de Viena, gobelinos, etc.

COMEDOR.—Lindo amoblado de roble americano con marquetería y bronces estilo Luis XVI compuesto de aparador bajo, trinche igual, vitrina, mesa de extensión y doce sillas tapizadas, magnífico reloj de pie con campana, caja de encina tallada, lámpara eléctrica de bronce y cristal, y otra id. de pie con pantalla de seda; cinco lindos cortinajes de brocato listado celeste y oro, gobelinos, cuadros al óleo, ganchos eléctricos de pared, pedestales, carpeta de felpa, manteles, servicio de porcelana Limoges y de cristales, cubiertos, plaquées, licorera de cristal y plaqué, mesita para servicio, gran grupo de porcelana de Saxe antiguo que representa un comedor, servicio de plaqué para té y diversos otros objetos; stores de malla, Samorar Ruso, etc.

DORMITORIO I.—Lindo amoblado de roble americano con marquetería y bronces estilo Luis XVI compuesto de ropero de dos cuerpos, toilette, chiffoniers y dos veladores, catre de bronce, lámpara eléctrica, muebles de asiento, alfombra, grabados, etc.

DORMITORIO II.—Amoblado estilo inglés con marquetería compuesto de ropero de dos cuerpos, cómoda, peinador, velador y dos sillas, dos ricos catres de bronce, amoblado de asiento curvo tapizado, compuesto de un sofá, dos sillones y cuatro sillas, diván tapizado, tres lindos cortinajes de brocato rosado listados con lanzas de bronce, dos cubre-camas que hacen juego con los cortinajes; sobrecamas de seda, alfombra de centro ovalada, lámpara eléctrica de pantalla imitación ónix, juego de cristal para toilette, etc.

VARIOS.—Amoblado de comedor estilo americano, compuesto de aparador, vitrina, trinche, mesa de correderas y 12 sillas tapiz pergamoid, paragüero con espejo, refrigerador, amoblado de asiento tallado con junco compuesto de un sofá, dos sillones y ocho sillas, otro id. tapiz cuero compuesto de un sofá, dos sillones y cuatro sillas, catres de fierro y bronce, colchones, roperos sueltos, catre para niño, sillones de Viena, tina de fierro enlozado, calentador de cobre, lavatorio de desagüe, etc.

A LA VISTA HOY VIERNES 20, DE 2 A 6 P. M. Y EL SABADO DESDE LAS 9 A. M.

Carlos Rivas Vicuña y Arturo Calvo Mackenna

MARTILLEROS DE HACIENDA.

GRAN REMATE

DEL MENAJE DE CASA, MUEBLES IMPORTADOS, AUTOMOVILES PEERLESS LIMOUSINE, PEUGEOT TURISMO, TAPICES, OBJETOS DE ARTE, VINOS FRANCESES DE LA SUCESION DE LA

SEÑORA MARIA GERARD DE SANFUENTES

CHALET

1466 — VICUÑA MACKENNA — 1466

El Sábado 21, de 10 a 12 y 2 P. M. y el Domingo 22 del presente

DESDE LAS 2 P. M.

— HAY —

SALON.—Rico piano 1|2 cola ERARD, mueble de nogal. Magnífico amoblado Luis XVI, esqueleto nogal tallado, importado, tapiz brocato de seda color limón. Cortinajes reps de seda, stores de hilo. Linda vitrina de caoba con bronces y cristales. Figuras y bustos de mármol, lámparas de cristal Bacarat, mesa de centro dorada enjuncada, pedestales dorados, columnas de mármol, medallones al pastel, cuadros al óleo, autores extranjeros. Rica alfombra Smyrna en colores claros. Ricas lámparas plafonier de cristal bacarat y bronces, etc.

SALA.—Amoblado tapado tapiz terciopelo de Génova con sofá, 2 sillones y 6 sillas, 2 boules con marquetería de marfil y bronces, 2 espejos marcos dorados lunas biseladas, mesa de juego de jacarandá, cortinajes, lindo mosaico marco caoba, alfombra estilo Oriental, cuadros al óleo, potiches, jarrón porcelana Saxe, etc.

ESCRITORIO N.o 1.—Amoblado Renacimiento de encina tallado tapiz cuero Búfalo con sofá, 2 sillones y 6 sillas, escritorio Ministro nogal tallado, 4 estantes bibliotecas de nogal, estante giratorio de caoba, mesa para máquina de escribir rica alfombra inglesa, lámpara Vitreaux, grabados al acero, etc.

ESCRITORIO N.o 2.—Amoblado de caoba tapiz brocato de seda azulino con sillones y sillas, escritorio de caoba, magnífico sofá cama importado de la casa Maple, tapizado en cuero Búfalo. Mesita de roble para teléfono, cuadros al óleo, lámpara de pantalla de bronce cincelado, rica alfombra Smyrna, etc.

COMEDOR.—Regio amoblado americano, importado de roble cuarteado con cristales y lunas biseladas con gran aparador, 2 vitrinas con cristales concavos, mesa platera, 2 trinches adicionales, mesa de corredera y 18 sillas cuero Búfalo, magnífico servicio de porcelana floriado muy completo, cristalería Bacaratt. Magnífica colección de vajilla de plaqué Christofle en fuentes, soperas, azafates, servicios para té y café, alcuzas, compoteras, galleteros, paneras, heladeras, juegos de candelabros de plaqué de 3 y 5 luces. Servicio cuchillería en estuche mantelería granité de hilo, platos porcelana antigua en estuche, carpeta de felpa, gran espejo biselado marco encina tallado, jardineras y pedestales de roble americano, gran lámpara Vitreaux, cuadros al óleo, etc.

VINOS FRANCESES.—Chablis, Margaux Medoc, Margaux Iquen, Haut Souternes, La Tour blanche, Vembertain, Clos Vougeot, Graves, Moutton Rotchild, Saint Sstephe, Chateau Pontet Canet, Chateaux Margot, etc. Vinos del Rhinn, marcas Hochheimer, Johannisber, etc. Champagne Mumm, cordón verde y rojo, Champagne Roederers etc. Vinos de Rhin Undurraga, Benítez, Concha y Toro, etc. Conservas extranjeras, aguas minerales, etc., etc.

HALL.—Rico autopiano LEONRARD, mueble de caoba con piezas, magnífico amoblado de caoba, antiguo, tapiz brocato de seda azul con gran sofá, sillones y 10 sillas, mesa redonda de caoba, gran pedestal de madera tallada con figura Juana de Arco. Linda Credence de encina, tallada, mesitas ratonas de caoba. Otro amoblado de roble americano importado, tapiz marroquí, mesa ovalada de roble americano, rico paragüero de roble americano con asiento y luna biselada, mesas ratonas chinas, tapices Smyrna, tapiz oriental, rica victrola AEOLEAN mueble de caoba con escogida colección de piezas. Una instalación de radio con Radiola Super-Heterodyne con alto parlante. Jardineras de roble, mesita de Manila, plantas finas, etc.

DORMITORIO N.o 1.—Regio amoblado roble estilo Luis XVI, importado con cristales, lunas biseladas con ropero de 3 cuerpos, interior de bandejas, chifonier con espejo, toilet y 2 veladores, catre de bronce redondo importado, amoblado de asiento tapiz felpa de seda color fresa, cortinajes, rica alfombra Smyrna fondo fresa, lámpara de bronce cincelado y cristal etc.

DORMITORIO N.o 2.—Lindo amoblado Luis XVI de roble americano con cristales y lunas biseladas con ropero de 3 cuerpos, chifonier, toilet, peinador y dos veladores, catre de bronce, colchón de lana, ropa de cama, amoblado de asiento tapiz felpa granate, mesa de centro de roble americano; sillas de Viena, lámpara de bronce cincelado, ganchos de bronce cincelado, etc.

DORMITORIO N.o 3.—Magnífico amoblado de marable con cristales y espejos biselados con ropero de 2 cuerpos, toilet, chifonier, 2 veladores, mesita de centro y sillas enjuncadas, catre de bronce, colchón de lana, mueble de asiento tapizados, cortinajes, lámpara de velador de bronce y cristal, rica alfombra Smyrna, etc.

BAÑOS.—4 regias instalaciones de baño con tinas de fierro enlozados, llaves niqueladas, lavatorios de pedestal y murales, excusados silenciosos, bidets, espejos marcos laqué, consolas níquel y cristal, pañeras, pisos, etc.

OTROS DORMITORIOS.—2 dormitorios con amoblado de nogal, interior de encina de caoba y jacarandá con lunas biseladas y mármoles de colores con roperos de un cuerpo, cómodas, peinadores, veladores, marquesas, Luis XV, colchones de lana, divanes, sillas tapizadas, cortinajes, mesas de centro, servicios de lavatorio, etc.

VARIOS.—Gran cocina a gas esmaltada con 3 hornos, batería de cobre estañado y fierro enlozado, útiles de cocina, frascos para especies, estante de fierro para ollas, mesones, carniceras, gran cantidad de útiles de menaje, loza suelta, cristalería, servicios de té, etc. Mesas de fierro, mesones, aparador de caoba. Muebles para despensa y reposteros, refrigerador americano, gran instalación de calentador para baños y calefacción, estante de fierro para agua, etc.

Gran cantidad de muebles sueltos en roperos, cómodas, peinadores, veladores, marquesas, muebles de asiento, escritorios, catres de fierro, ropa de cama, cortinajes de punto sobrecamas, mamparas, máquinas para tapar botellas, secadoras, capsuladoras, carretón de mano, útiles de jardín, amoblados para jardín, hamacas, escaños, escaleras, lotes de madera, cajas de roble para servicios, estantes, etc.

UN GRUPO DE GALLINAS BRAHAMA, PLANTAS FINAS EN CONSERVATORIO. Romana de plataforma, carretón de mano, etc., etc.

UN AUTOMOVIL PEERLESS CARROCERIA LIMOUSINE EN PERFECTO ESTADO y UN AUTO PEUGEOT carrocería turismo, 7 asientos en buen estado.

Y DEMAS A LA VISTA EL VIERNES, DE 2 A 6 P. M.

VICTOR ARAYA L.,

Martillero de Hacienda.

NOTA.—El Sábado, de 10 a 12 se venderá las piezas interiores, del 3.er piso, subterráneo, cocina, repostero, para continuar a las 2 P. M. por el comedor, salón, hall y escritorios y el DOMINGO 22, de 2 adelante se venderá los dormitorios y baños. Los automóviles se venderán a las 4 P. M.

Para facilitar la movilización de los compradores, habrá un servicio de gondolas autobuses que partirán desde Vicuña Mackenna esquina de Avenida Matta, el Viernes, de 2 a 6 y los días de remate, desde las 9 A. M.

ANTES RIQUELME 630, AHORA Manuel Rodríguez 757. Vestidos elegantes, abrigos, realizo. A-23

GRAN SALON DE PELUQUERIA. Delicias 2791, frente a Molina. El salón preferido de las señoras por sus perfectos cortes de melena, se les comunica que desde esta fecha cuenta con un experto profesional en ondulación Marcel, garantizando la casa su competencia. 21-A

ONDULACION MARCEL, 3 PESOS. Cortar melena 2. Bandera 755 entre San Pablo y Rosas.

48.—Socios capitalistas e industriales. (Pedidos y ofrecidos).

SOCIO CON $ 5,000 EN DINERO Y fianza por $ 5,000 para explotar negocio establecido, necesítase, Casilla 1739. 21-A

SOCIA CON $ 3,000, ADMINISTRE lavandería necesito. Central.—M. M.

SE NECESITA SOCIO CAPITALISTA con 50,000 pesos para dar desarrollo a una industria nueva, floresciente, ya instalada. Mayor datos, se darán en Huérfanos 1235, ofi na 4. 21-A

EXTRANJERO NECESITA SOCIO disponga 15,000 para desarrollar negocio de indiscutible utilidades. L. G. Correo Central. A—21

RIVAS Y CALVO

GRAN REMATE

Del menaje de casa, muebles importados, cuadros de autores extranjeros y nacionales, obras de arte, platería antigua, tapices Persas y automóvil Minerva Limousine, de la Sucesión del señor

LUIS GONZALEZ EDWARDS

1592 — DELICIAS — 1592

HOY VIERNES 20, DE 10 A. M. Y DE 2 P. M. ADELANTE

—: HAY :—

SALON I.—Linda colección de cuadros originales de: **Somerscales, Benlliure, Balande, Coignet, Delpy, Scott, Lavieille, Rusiñol, Rafael Correa, Juan Fco. González, Pedro Subercaseaux, Arturo Gordon Molina**, etc. Gran amoblado dorado estilo Luis XVI tapizado en brocato antiguo compuesto de un sofá, dos sillones, dos bergéres y seis sillas; mesa de centro dorada mismo estilo. **Linda lámpara estilo Luis XVI de bronce cincelado y cristal Baccarat de 12 luces, con velas y dos apliqués; rica alfombra de centro, inglesa fondo color frutilla.** Lámpara de biscuit de sobremesa con pantalla. Lindo juego de jardinera y dos jarrones de porcelana pintados al óleo y montados en bronce; sillas de centro doradas estilo Luis XVI con cánne, columnas y esculturas de mármol, bronces firmados, gran espejo marco dorado, biombo de tres hojas Luis XVI, marfiles, figuras de porcelana de Saxe, cortinajes, etc.

SALON II.—**Rico autopiano Aeolian modelo chico con piezas escogidas, magnífico amoblado de medallón dorado, estilo Luis XVI, tapizado en brocato color fresa, compuesto de un sofá, dos sillones y cuatro sillas; linda mesa de centro estilo Luis XV de caoba con marquetería y bronces cincelados, dos ricos tapices persas de Anatol**; comodita y mesita riñón de marquetería con bronces, tres cortinajes de brocato color fresa; **linda lámpara estilo Luis XVI de bronce cincelado y cristal Baccarat de doce luces con velas, dos lindos espejos trumeaux con consola**, stores de hilo con encajes, pedestales dorados, **preciosas figuras de Saxe y bronce**, jarrón de bronce chino, etc., etc.

ESCRITORIO.—**Rico amoblado francés de caoba tapizado en marroquí, compuesto de: un sofá y seis sillones (copia de los que existen en el Senado francés); dos ricos estantes de caoba Maplé para libros, caja inglesa para fondos, magnífico escritorio de raíz de caoba antiguo**, gran cuadro al óleo, paisajes por J. Burton Knzat. Lindo tapiz persa, dos ricos cortinajes de felpa verde de dos hojas, estante biblioteca de tres cuerpos, mesa de centro de caoba, lámpara eléctrica de bronce cincelado, cuadros al óleo, acuarelas, **precioso mosaico Romano con marco de plata, colección de platería, antigua, en mates, jarros, figuras, adornos indios, huacos, etc.**

HALL.—**Amoblado estilo inglés incrustado en bronce tapizado en felpa verde listada, compuesto de un sofá, cuatro bergéres, dos sillas y mesa de centro,** porta-abrigos con junco, escritorio para señora, alfombra de **Smirna**, espejo alto con jardinera, cinco lindos ganchos de pared de bronce estilo Luis XVI, figuras de bronce y terracotta, cuadros al óleo, **Arca Española tallada antigua, tapices. Rica Victrola Victor mueble de caoba modelo XVI con 160 discos Victor escogidos sello rojo y negro, una puerta tallada antigua, auténtica, una partida de azulejos sevillanos.**

COMEDOR.—**Gran amoblado importado estilo Henry II de encina ricamente tallado, compuesto de un aparador, dos trinches, mesa de extensión y 18 ricas sillas tapizadas en marroquí; reloj de pared con campana Westminster, amoblado estilo Chester field tapizado en cuero compuesto de un sofá y dos sillones, gran lámpara de pantalla de bronce patinado de 8 luces**, espejo para chimenea marco de nogal, mesa de caoba antigua, cortinajes, lindos platos de colgar de bronce Cloissonie y de porcelana china, centro de mesa de plaqué con espejo, servicio de cristales y porcelana Limoges, **cubiertos Christofle**, manteles, carpeta, fuentes, fruteros, alcuza, paneras y diversos otros objetos de plaqué, etc.

DORMITORIO I.—**Gran amoblado de caoba con marquetería y bronces estilo Luis XVI compuesto de ropero de tres cuerpos, toilette, escritorio, dos marquesas y dos veladores**; cuatro lindas sillas de jacarandá estilo Luis XVI, alfombra de centro, stores de hilo, estufa a gas. **Linda lámpara de cristal Baccarat con lágrimas, amoblado de asiento tapizado en brocato granate compuesto de un bergére, un sillón y una banqueta**; cuadros al óleo religiosos, juego de cristal para toilette.

DORMITORIO II.—**Amoblado de jacarandá tallado estilo antiguo compuesto de ropero de tres cuerpos, peinador, dos cómodas, dos marquesas y dos veladores**; lámpara de cristal Baccarat con lágrimas, amoblado de asiento tapizado, compuesto de un sofá y dos bergéres, alfombra de centro, etc.

DORMITORIO III.—**Magnífico amoblado de caoba estilo Maplé, compuesto de ropero de tres cuerpos, toilette, peinador y dos veladores, dos catres de bronce**, lámpara de cristal Baccarat con lágrimas, alfombra de centro, **rico amoblado confortable estilo Reina Ana tapizado en brocato granate, compuesto de un sofá y dos sillones**, etc.; cortinajes, cuadros al óleo, grabados, etc.

OTROS DORMITORIOS.—Amoblados de nogal estilos antiguos compuestos de roperos, peinadores, cómodas y veladores, alfombras de centro, lámparas eléctricas, muebles de asiento, etc.

BAÑO, COCINA Y VARIOS.—Dos salas de baño completas, amoblado de roble americano para galería compuesto de dos sofás, cuatro sillones y ocho sillas, otro Id. para escritorio tapizado en cuero compuesto de un sofá, dos sillones y seis sillas, alfombra para escala, barras de bronce triangulares, ganchos de pared, cocina de la Compañía de Gas, estantes para despensa y cocina, mesas, y muchos otros objetos de casa.

A LA VISTA HOY JUEVES 19, DE 2 A 6 1|2 P. M., Y EL VIERNES, DESDE LAS 9 A. M.

CARLOS RIVAS VICUÑA Y ARTURO CALVO MACKENNA,

MARTILLEROS DE HACIENDA.

NOTA.—La lista de los cuadros estará a disposición del público.

OTRA.—En la mañana se rematarán Varios y Dormitorios.

Remates de Prendas de Plazo Vencido

El Viernes 20 de Agosto, a las 9 1|2 A. M., el martillero, señor Tagle V., rematará en la **Casa de Préstamos "LA RECOLETA",** calle **Dardignac N.o 573,** las prendas no rescatadas y comprendidas entre los números 72.124 a 73.619 y 85.972 a 87.861.

Hay: cortes casimir, maletas cuero, máquinas coser, bicicletas, juego bolas billar, alhajas.

El Viernes 20 de Agosto, a las 10 1|2 A. M., el martillero, señor Meza, rematará en la **Casa de Préstamos "EL SIGLO", Avenida Recoleta N.o 365,** las prendas no rescatadas y comprendidas entre los números 42.787 a 46.999 y 20.842 a 24.561.

Hay: amoblados, armas de fuego, escritorio, catres bronce, victrolas, joyas.

El Viernes 20 de Agosto, a las 2 P. M., el martillero, señor Balmaceda, rematará en la **Casa de Préstamos "LA CRUZ BLANCA", Avenida Independencia N.o 360,** las prendas no rescatadas y comprendidas entre los números 66.348 a 69.555 y 54.879 y 58.522.

Hay: armas de fuego, muebles, sillas montar, cortes casimir, ponchos, alhajas.

El Viernes 20 de Agosto, a las 4 P. M., el martillero, señor Rivas, rematará en la **Casa de Préstamos "LA NACIONAL", calle Diez de Julio N.o 41,** las prendas no rescatadas y comprendidas entre los números 15.468 a 19.195 y 2.781 a 3.265.

Hay: cortes casimir, plaquées, ternos, calzado, ropa interior y de cama, joyas.

Las prendas estarán a la vista desde dos horas antes del remate. PAGO AL CONTADO.

EL INSPECTOR.

El Sábado 21 de Agosto, a las 9 1|2 A. M., el martillero, señor Tagle V., rematará en la **Casa de Préstamos "LA SAN PABLO", calle San Pablo N.o 3202,** las prendas no rescatadas y comprendidas entre los números 62.025 a 63.512 y 41.166 a 43.483.

Hay: cortes casimir, rebozos, plaquées, catres, armas de fuego, ponchos, joyas.

El Sábado 21 de Agosto, a las 10 1|2 A. M., el martillero, señor Meza, rematará en la **Casa de Préstamos "LA PALOMA", calle San Pablo N.o 3118,** las prendas no rescatadas y comprendidas entre los números 96.794 a 98.196 y 25.446 a 28.135.

Hay: ternos, máquinas coser, cortes casimir, muebles, carpetas, catres bronce.

El Sábado 21 de Agosto, a las 3 P. M., el martillero, señor Balmaceda, rematará en la **Casa de Préstamos "LA ÑUÑOA", Avenida Irarrázaval N.o 3517,** las prendas no rescatadas y comprendidas entre los números 73.228 a 74.336.

Hay: victrolas, manteles, cortes casimir, rebozos, cortinas, ponchos, joyas.

Las prendas estarán a la vista desde dos horas antes del remate.

PAGO AL CONTADO.

EL INSPECTOR.

Remate

El 25 de Agosto, a las 2 de la tarde, se rematará en el 5.o Juzgado Civil de Mayor Cuantía, la propiedad

Molina 558

MINIMUM $ 25,000

al contado. Más bases y antecedentes en el Juzgado indicado, expediente Enrique Araya, autorización para vender, y en la oficina del abogado, don Víctor A. Salas Romo, Compañía 1325. 24-A

REMATE

De las existencias, instalaciones y útiles del Bar-Restaurant y Salón de Billares

8 de Septiembre

AHUMADA N.o 24 Y NUEVA YORK N.o 27

HOY 20 del presente a las 2 P. M.

— HAY: —

3 Billares BRUNSWICK de carambolas con sus útiles y accesorios. Caja Registradora National mueble de caoba, estantería especial para cantina, mesas cuadradas y redondas, sillas de lingue asiento madera, sillas de Viena, perchas de pie, lonchera de plaqué, llave de níquel para agua, fiambreras, vidrieras, reloj de pared, mamparas división con cristales y espejos, 60 metros zócalo de lingue barnizado, cuadros al óleo, barras de bronce para mostrador, pizaddas etc.

Licores nacionales y extranjeros, jarabes surtidos, copas, vasos, platos, cockteleras útiles de cantina, etc.

CAJA DE FONDOS, letreros, mamparas división y muchos otros objetos.

A LA VISTA EL JUEVES DE 2 A 6 P. M. PAGO AL CONTADO.

VICTOR ARAYA L.,

Martillero de Hacienda.

REMATE JUDICIAL

DE ESTANTERIAS, MOSTRADORES Y MERCADERIAS EMBARGADAS EN JUICIO MACKENNA CON MONTENEGRO, DEL 8.o JUZGADO DE MENOR CUANTIA Y RUIZ CON BAUER

El Sábado 21 del presente, a las 3 P. M.
En Delicias 2130.

HAY: Cortes de casimir, piezas fulgurante, baberos para niños, guantes malla, echarpes seda, bufandas, medias seda, tacos goma, botones de sobretodo, colleras para puños, piezas moletón, ricas vitrinas bombé, espléndidas estanterías, mostradores, mamparas, planchas eléctricas, pedestales y diversos otros objetos a la vista.

Pago al contado.

ARCADIO MEZA S.,

MARTILLERO DE HACIENDA.

"EL TATTERSALL"

En la FERIA que se efectuará

HOY Viernes 20

entre otros lotes de ganado gordo y para engorda

SE REMATARAN

NOVILLOS GORDOS llegados de Reumen y Rancagua.
BUEYES GORDOS llegados de Requínoa y Sarmiento.
VACAS GORDAS llegadas de Curicó.
15 CABALLARES de montura, tiro y arado, llegados de Puente Alto.

EL GERENTE.

Feria Eduardo Rodríguez & Cía.

CALLE EXPOSICION ESQ. DE ANTOFAGASTA

FERIA HOY VIERNES

A LA 1 1|2 P. M.

REMATAREMOS:

LLEGADOS DE LAUTARO

48 BUEYES GORDOS sobresalientes, buena clase.

LLEGADOS DE REQUINOA

15 CABALLARES de montura de patrón, nuevos y sanos.

LLEGADOS DE LINARES, TALCA y CURICO

BUEYES DE TRABAJO, NOVILLOS de 2 y 3 años para engorda.
VACAS MESTIZAS preparadas para engorda.

LLEGADOS DE OSORNO, TEMUCO, LANCO Y RENAICO

VACUNOS GORDOS PARA MATADERO entre BUEYES, NOVILLOS Y VACAS.

DE OTRAS PROCEDENCIAS.—40 Caballares de arado, tiro y silla. VACAS PARIDAS de ternero chico. CHANCHOS GORDOS PARA MATADERO.

REMATE DEL MENAJE DE CASA

ESTILO COLONIAL, DEL SEÑOR JUAN B. JHONSON

(POR AUSENTARSE DEL PAIS)

1323-Eleuterio Ramírez-1323

ESQUINA NATANIEL

Mañana Sábado A LAS 2 P. M.

—:— HAY —:—

SALON.— Magnífica amoblado Chesterfield, forma bombé, tapizado en brocato negro recamado, arte moderno, compuesto de sofá, 2 sillones y 2 sillas, mesa de centro y mueble licorera tallado, lámpara de pie victrola Victor de viaje, con discos, cuadros al óleo, estátuas, brasero de bronce con tapa, lámpara de fierro con velas, linda alfombra ovalada, etc.

COMEDOR.— Lindo amoblado tallado, estilo Colonial, compuesto de aparador bajo, trinche igual, vitrina con cristales, mesa redonda de correderas, 2 sillones y 8 sillas tapiz brocato morado, ricos servicios de cristal cortado Baccarat y de loza de Dresden, fuentes con tapa, alcuzas, servicio de té, gran ponchera de cristal, mantel de hilo, platos Talavera, cuadros al óleo, lámpara de fierro, alfombra de una pieza, etc.

HALL.— Amoblado tallado colonial, con asiento de mimbre, compuesto de: sofá, 2 sillones y 4 sillas, mesas redonda y de arrimo talladas, sillones tallados, fraileros, cortinaje de brocato azul, pistola de desafío, en estuche; jarras holandesas, cuadros, faroles eléctricos, alfombra negra, etc.

DORMITORIO.— Lindo amoblado tallado, estilo colonial, compuesto de: armario, toilette, cómoda, marquesa y 2 veladores, 2 bergeres, tapiz brocato morado, 3 ricos cortinajes de brocato morado, espejo de pie de 3 cuerpos, mesas y taburetes, colchón, cobertores de seda, lámparas eléctricas de velador, grabados, adornos, lámpara eléctrica de fierro, alfombra, linda piel de oso blanco, etc.

VARIOS.— Instalación completa, compuesta de tina enlozada, bidet y lavatorio de columna, lluvia niquelada, califont Vesuvius, botiquín, cocina a gas.

SE ARRIENDA LA CASA.— A la vista hoy, de 2 a 5 P. M.

JORGE Y VICTOR EYZAGUIRRE H.

MARTILLEROS DE HACIENDA

REMATE

Por acuerdo de los interesados en la partición de los bienes de doña MARIA GERARD de SANFUENTES, y ante el Compromisario don MANUEL GAETE FAGALDE, en su Oficina calle HUERFANOS N.o 1242, el 30 DE AGOSTO PROXIMO, a LAS 4 P. M., saldrán a remate: la propiedad denominada.

VILLA "EL PORFIADO"

ubicada en la

AV. VICUÑA MACKENNA N.o 1466

por el mínimum de $ 300,000

El precio que se obtenga de la subasta se pagará: un tercio al contado; un tercio, a seis meses plazo y un tercio, a un año plazo, con más el interés del 8 por ciento anual, y el 12 por ciento en caso de mora, quedando hipotecada la propiedad para responder al pago de las cuotas de precio a plazo.

Establecimiento denominado

HOTEL ODDO

ubicado en la calle Ahumada N.o 327, Y SU ANEXO

HUERFANOS N.o 1012

POR EL MINIMUM DE $ 200,000

Se comprenden en la venta la marca comercial, derechos de llave, contratos de arrendamientos y todos los muebles, instalaciones, menajes y existencias de ambos hoteles.

El precio que se obtenga de la subasta se pagará: la mitad al contado y la otra mitad a seis meses plazo, debiendo el subastador garantizar el pago de la parte de precio a plazo con garantía hipotecaria calificada de suficiente por el Compromisario.

Datos y antecedentes: en la Oficina del Compromisario,

HUERFANOS N.o 1242

EL HOTEL ODDO

SIGUE ATENDIENDO A SU CLIENTELA COMO DE — COSTUMBRE. —

-: REMATE :-

El 7 de Setiembre, a las 2 P. M. en el 5.o Juzgado Civil de Mayor Cuantía de esta ciudad se rematará la propiedad ubicada en calle

Nataniel 1388-96, esquina Victoria 1231-43

POR EL MINIMUM DE $ 23,332.—

al contado. Bases y antecedentes en Secretaría; autos Raqu Augusto con Moscoso Catalino.—EL SECRETARIO.